

04

行政 永久 148

**JIANGXI UNIVERSITY
OF FINANCE & ECONOMICS
YEARBOOK**

江西財經大學年鑒

2004

江西財經大學檔案館編

**JIANGXI UNIVERSITY
OF FINANCE & ECONOMICS
YEARBOOK**

江西財經大學年鑒

2004



江西财经大学档案馆编



目 录

学校简介

| | |
|-----------|-----|
| 学校简介····· | (1) |
|-----------|-----|

专 文

| | |
|-----------------------------------|------|
| 江西财经大学 2004 年工作要点····· | (2) |
| 江西财经大学 2004 年工作总结 | |
| ——党委书记伍世安在 2004 年度离退休干部会上的讲话····· | (3) |
| 学校工作报告 | |
| ——校长史忠良在五届四次教职工代表大会上的讲话····· | (7) |
| 责任重于泰山 | |
| ——校长廖进球在任职会上的讲话····· | (13) |
| 衷心的感谢 美好的祝愿 | |
| ——史忠良同志在交接会上的讲话····· | (14) |

党政领导

| | |
|---------------------|------|
| 中共江西财经大学第三届委员会····· | (18) |
| 江西财经大学行政领导····· | (18) |
| 江西财经大学纪律检查委员会····· | (18) |
| 党群各部门及学院党总支负责人····· | (19) |
| 行政各处室及学院负责人····· | (21) |

统战工作

| | |
|----------------------|------|
| 江西财经大学省市人大代表····· | (25) |
| 江西财经大学民主党派主委····· | (25) |
| 江西财经大学副处级以上党外干部····· | (26) |

机构设置



| | |
|------------------|------|
| 江西财经大学党组织机构一览表 | (27) |
| 江西财经大学管理、教学机构一览表 | (28) |
| 江西财经大学辅助机构一览表 | (29) |
| 非实体研究机构和组成人员 | (31) |
| 非常设机构和组成人员 | (31) |

学院情况

| | |
|----------------|------|
| 工商管理学院 | (37) |
| 会计学院 | (37) |
| 金融学院 | (38) |
| 公共管理学院 | (39) |
| 信息管理学院 | (39) |
| 用友软件学院 | (40) |
| 经济学院 | (41) |
| 外国语学院 | (42) |
| 国际经贸学院 | (43) |
| 统计学院 | (43) |
| 旅游学院 | (44) |
| 法学院 | (45) |
| 艺术与传播学院 | (45) |
| 人文学院 | (46) |
| 体育学院 | (47) |
| 电子学院 | (47) |
| 资源与环境管理学院 | (48) |
| 国际学院 | (49) |
| 研究生学院 | (49) |
| MBA 学院 | (50) |
| 现代经济管理学院（独立学院） | (51) |
| 成人教育学院、管理干部学院 | (51) |
| 职业技术学院 | (52) |
| 现代教育技术中心 | (53) |



| | |
|--------------------|------|
| 产业组织与政府规划研究中心····· | (54) |
| 经济与社会发展研究院····· | (54) |

教学情况

| | |
|--------------------|------|
| 本科生毕业及学位情况····· | (56) |
| 本科专业情况····· | (57) |
| 江西省“十五”重点学科····· | (58) |
| 省级品牌专业····· | (59) |
| 首批江西省高校专科示范专业····· | (60) |
| 首批 16 门重点建设课程····· | (60) |
| 实验室建设基本情况····· | (61) |
| 博士点和硕士点授予情况····· | (63) |

科学研究

| | |
|----------------------------|------|
| 江西财经大学顾问简介····· | (64) |
| 江西财经大学名誉院长简介····· | (68) |
| 江西财经大学客座教授情况表····· | (71) |
| 2004 年国家级、部级和省重点课题一览表····· | (77) |
| 2004 年江西财经大学课题结题情况····· | (78) |
| 2004 年江西财经大学出版专著情况····· | (84) |
| 2004 年重大科研成果奖一览表····· | (86) |
| 2004 年发表权威刊物一览表····· | (87) |
| 2004 年对外扶贫情况····· | (90) |
| 2004 年来校讲学情况····· | (90) |

教职工

| | |
|------------------|------|
| 教职工人数情况表····· | (94) |
| 硕士点导师情况····· | (95) |
| 硕士点导师组长情况····· | (96) |
| 新增博士研究生导师情况····· | (97) |
| 博士研究生导师总名单····· | (97) |
| MPA 研究生导师名单····· | (97) |



| | |
|------------------|-------|
| 博导风采 | (98) |
| 学科带头人情况 | (106) |
| 特殊津贴学者情况 | (108) |
| 引进博士及博士研究生情况 | (109) |
| 博士研究生总数情况 | (110) |
| 在读博士研究生情况 | (113) |
| 副高以上人员情况 | (117) |
| 2004 年专业技术职称评聘情况 | (127) |

离退休

| | |
|---------------|-------|
| 离休人员情况 | (129) |
| 副处（高）以上退休人员情况 | (131) |

学生情况

| | |
|-------------------|-------|
| 研究生分专业学生数 | (138) |
| 普通本科、专科生分专业学生数 | (138) |
| 成人本科、专科分专业学生数 | (139) |
| 2004 届全日制本科毕业生名单 | (140) |
| 2004 届成教本科毕业生名单 | (152) |
| 2004 届 MBA 毕业生名单 | (163) |
| 2004 届统招硕士毕业生名单 | (164) |
| 2004 届在职研修生毕业生名单 | (164) |
| 2004 届博士毕业生名单 | (165) |
| 2004 届部分本科毕业生就业去向 | (165) |
| 2004 届部分研究生就业去向 | (168) |
| 2004 届部分本科毕业生考研情况 | (168) |

对外交流

| | |
|------------|-------|
| 出访人员名单 | (173) |
| 来访人员名单 | (174) |
| 历年学生出国留学情况 | (175) |



| | |
|----------------|-------|
| 历年招收留学生情况····· | (176) |
|----------------|-------|

后勤工作

| | |
|---------------------------|-------|
| 校区分布示意图····· | (177) |
| 资产情况····· | (178) |
| 校舍情况····· | (178) |
| 2001—2004年基建工程项目基本情况····· | (179) |

图书档案

| | |
|---------|-------|
| 图书····· | (180) |
| 档案····· | (183) |

出 版

| | |
|--------------------|-------|
| 《当代财经》编委会····· | (191) |
| 《江西财经大学学报》编委会····· | (191) |

表 彰

| | |
|--------------------|-------|
| 单位受上级有关部门表彰情况····· | (192) |
| 教工受上级有关部门表彰情况····· | (193) |
| 校级教工先进集体和个人情况····· | (194) |
| 校级学生先进集体和个人情况····· | (195) |
| 奖(助)学金情况····· | (200) |

大事记

| | |
|----------|-------|
| 大事记····· | (201) |
|----------|-------|

编研资料

| | |
|-------------------|-------|
| 校史沿革····· | (211) |
| 2004年度学校发文目录····· | (216) |
| 2004年度重要收文目录····· | (232) |



2004 年度重要规章制度目录..... (233)

专 题

申报 MPA 专题..... (235)

博士后流动站专题..... (251)

编后语..... (252)



学校简介

江西财经大学是一所财政部与江西省共建，以经济、管理类学科为主，法、工、文、理、农、教育等学科协调发展的多科性大学。学校创建于1923年，坐落在鄱阳湖畔、赣江之滨，占地面积2260余亩，校园湖光山色，绿草茵茵，四季如锦，是全国绿化三百佳单位之一。

学校设有工商管理学院、香江公共管理学院、金融学院、会计学院、信息管理学院、国际经贸学院、外国语学院、电子学院、体育学院、经济学院、法学院、统计学院、旅游学院、艺术与传播学院、人文学院、国际学院、资源与环境管理学院、用友软件学院、现代经济管理学院、职业技术学院、成人教育学院、管理干部学院、新一佳国际商学院、经济与社会发展研究院、产业与政府规制研究中心等教学科研机构。拥有1个博士后流动站、4个博士学位授权点、29个硕士学位授权点，具有工商管理硕士学位（MBA）、法律硕士学位（JM）、公共管理硕士学位（MPA）授予权，在职人员可以研究生同等学力在我校申请硕士学位；设有51个本科专业，其中国家管理的专业8个，江西省品牌专业17个；拥有16个省（部）级重点建设学科；编辑出版《当代财经》（月刊）和《江西财经大学学报》（双月刊）两个学术刊物，面向国内外公开发行。其中，《当代财经》被新闻出版署评为全国百强优秀期刊，科研水平和办学声誉日益提升。

学校面向全国招生，其中20个省、直辖市、自治区在重点批次录取。现有各类在籍学生3万余人，其中全日制在校生（包括博士研究生、硕士研究生和外国留学生）2.4万余人，成人教育学生1万余人；从2004年开始招收高水平运动员入读，从2005年开始招收少数民族预科班学生（学校现有来自27个少数民族的各类学生），在快速发展中形成了以研究生教育为先导，本科教育为主体，成人教育、高职教育为补充，普教与成教、职教并举的成熟、开放的办学格局。

学校现有教职员工1900余人（民主党派人士150余人），其中教授、副教授400余人，博士生导师、硕士生导师220余人，省（部）级学科带头人52人，18位专家享受国务院特殊津贴，1名教授被教育部评为全国高校百位名师之一；中科院院士王涛、著名专家周叔莲、乌家培、王林生、卫兴华、洪银兴、顾曰国、郭道扬、姜波克、彭镇华、杨紫烜分别担任我校11个学院的名誉院长，师资队伍结构合理，学术造诣较深，教学经验丰富。学校坚持开明办学、开放办学，与美国纽约理工学院、奥地利维也纳经济大学等26个国家和地区的34所高校建立了稳定的学术与教学交流关系；全日制本科教育从1994级起实行学分制管理，并开展第二专业（学位）教育，每年有大批毕业生获第二专业文凭（学位）；办有江西财经大学校园网（www.jxufe.edu.cn）、明德网（www.md.jxufe.cn）和青年江财网（www.jiangcai.org）等网站。坚持“信、敏、廉、毅”校训，注重创业型人才培养，注重校风建设，在2002年教育部本科教学工作水平评估中被评为“优秀”，并连续多年获得“暑期大学生社会实践全国先进单位”、“全国民族团结进步模范集体”、“江西省文明单位”、“江西省高校“校风建设文明单位”等荣誉称号。

专 文

江西财经大学 2004 年工作要点

2004 年是我校全面深入贯彻落实党的十六大、十六届三中全会和省委十一届五次全体（扩大）会议精神的关键之年，我们要继续解放思想，与时俱进，加快发展，为实现“三有、一流”的目标做出新的成绩和贡献。

一、2004 年工作的基本思路

以邓小平理论和“三个代表”重要思想为指导，以十六大精神和十六届三中全会精神为指针，以学科建设和质量建设为核心，加强师资建设，推进校区建设，下移管理重心，提升办学水平，进一步夯实“二次创业”的发展基础，努力实现新的突破。

二、2004 年的主要工作

1、以培养创业型人才为目标，深化教学改革，着力推进三项教学工程即学分制管理系统改造工程、名师名课建设工程和教学改革与教学质量监控工程，积极探索高等教育大众化条件下巩固和提高教育教学质量的途径和方法。按照教育部要求认真搞好英语教学改革试点。要进一步提高研究生培养质量，突出抓好培养方案的优化和落实及学位论文质量。高职教育要依据省教育厅颁发的《江西省高职高专院校人才培养工作水平评估指标体系》加紧建设，强化特色。成人教育要通过迎接省教育厅评估，再上新台阶。各类教育都要强化市场意识和质量意识，使就业率比 2003 年有较大增长。

2、以学科建设为龙头，全力做好 1 个一级学科博士点（应用经济学）、12 个二级学科博士点（会计学、企业管理、金融学、西方经济学、经济史、国际贸易、世界经济、统计学、国民经济学、数量经济学、计算机应用技术、经济法）和一批硕士点尤其是 MPA 和非财经类硕士点的申报准备工作，做好产业经济学和财政学进入国家重点学科的申报准备工作。同时要着力抓好现有专业学科尤其近三年新增专业学科的建设，使师资、教材、图书、实验设备、实习基地与先进的培养方案（教学计划）相匹配，努力办出专业特色，创建品牌专业，新增一批省级重点学科。

3、以人为本，进一步健全人才政策，完善用人机制，优化育人环境。要根据学科建设需要，不拘一格引进学科带头人，同时通过新增首席教授遴选，培养在国内有影响的学科带头人。要加强对青年教师的培养、指导和关心，解决他们学习、工作和生活的困难。要协调校内人才与引进人才的政策待遇。要采取有力措施，解决教工改善住房条件的迫切需求。要完善信息发布和披露制度，坚持校务公开，推进二级教代会建设。继续开展师德师风教育和“师生利益无小事”评议评价活动，坚持每年评选“教学十佳”、“科研十强”和“服务十优”，使之制度化。认真落实大学生素质拓展计划，按照培养具有“信敏廉毅”素质的创业型人才的根本任务，逐步建立学生综合素质和能力评估体系，今年着力抓好诚信文明教育和心理健康教育。要倾心关注贫困学生和特殊群体，采取切实措施确保他们完成学业。要坚持依法治校和以德治校并举，在严格执行法律法规和学校规章的同时，加强

思想政治工作，讲求人性化管理，体现人文关怀。

4、按照“教学研究型大学”的要求，围绕学科建设，继续抓好科研工作，扩大对外交流。进一步完善重大科研成果奖励制度，提高学术品位和质量，提高科研成果转化率。支持教学科研单位主办或承办国际国内高层次学术研讨会。积极做好产业组织与政府规制研究中心申报国家人文社科研究重点基地和申报成立江西财经大学出版社的准备工作。进一步加大教学经费投入，搞好专业实验室和现代化教学仪器设备建设，增加图书资料和电子文献，并进一步提高资金使用效率。努力扩大对外交流学校和国别数量，开拓日、韩、俄留学生市场，启动与澳大利亚阿德莱德大学联合培养会计、金融硕士项目。

5、以2003—2008年校区建设规划和布局为依据，高质量高速度完成各校区总计26万平方米的新建和改建工程。包括：蛟桥园新建教学综合楼、大学生活动中心、大学生生活服务中心、校大门、校史陈列馆和3栋博士公寓；枫林园新建体育馆、运动场、大学生生活服务中心、大学生活动中心、食堂、2栋学生宿舍及改建2栋教学楼；麦庐园新建2栋公共教学楼、4栋学生宿舍、食堂、商业街、各学院楼、体育馆、综合信息楼、运动场、校大门；青山园新建学生食堂、田径场及园林整治。加强网络建设，启动校园网第三期第二阶段（各校区联网）和第三阶段（校园一卡通）工程。继续抓好校园美化亮化工程。

6、以改革促发展，继续深化内部管理体制改革。按照党章规定，进行党总支换届选举。根据各校区建设进展，积极探索多校区管理模式和以学院为管理主体的运行机制。

同时，要按照“三个代表”的要求全面加强党的建设，着力抓好各级领导干部求真务实的作风建设和党风廉政建设。要进一步做好宣传、团学、统战、老干部、综合治理、维护稳定、校园安全、公共卫生等各项工作。

我们要在江西省委、省政府的正确领导下，同心协力，扎实工作，为胜利完成今年的各项任务而努力奋斗。

江西财经大学 2004 年工作总结 ——党委书记伍世安在 2004 年度离退休干部会上的讲话

2004年，在省委、省政府的正确领导下，在省委教育工委、教育厅的直接指导下，我校坚持以邓小平理论和“三个代表”重要思想为指针，深入学习贯彻党的十六大和十六届三中、四中全会精神，树立和落实科学发展观，以教学科研为中心，以质量建设为重点，全面推进学校各项事业。通过全校师生员工的共同努力，较好地完成了五届四次教代会所提出的主要任务，各项事业继续保持了良好的发展势头。

一、教学建设成绩突出

教学建设一贯是我校的中心工作，在教学院系、职能部门和教职员工的共同努力下，2004年，学校的新专业申报、品牌专业建设、教材建设、实验室建设、教学成果及教学管理工作都取得了可喜成绩。



在本科专业申报上，我校申请新增的“酒店管理”等 8 个本科专业，已通过省级评审并报教育部审批。在品牌专业建设上，今年又有英语、财务管理、计算机科学与技术、旅游管理、社会保障、人力资源、国民经济管理等 7 个专业被评为江西省高校本科品牌专业；会计电算化、国际经济与贸易、城市园林规划为首批省高校专科示范专业。在教材建设上，我校申报的 9 部 17 册教材中有 7 部 15 册获首届江西省普通高等学校优秀教材奖，其中一等奖 4 部 12 册、二等奖 3 部。在实验室建设上，我校组织申报了 2004 年度中央与地方共建基础实验室项目 6 项，获 2004 年度中央与地方共建基础实验室项目财政部拨款 900 万元，资金数额位居全省高校第二位。在教学上，有 8 项成果分别获江西省第九批教学成果一、二、三等奖，是我校历年来获奖最多的一次。

在教学管理上，一是教学评价机制实现了由传统的调查问卷评教到全面上网评教的转变。二是完善和出台了《江西财经大学教学工作问责制度》等 9 项制度，教学管理更加规范、严格，受到新华社、《人民日报》等 20 多家媒体的广泛关注，在全国产生了积极影响。三是省教改课题立项又获丰收，获准立项课题达 98 项，远远超过省内各高校。四是构建了“远程网络教学平台”，目前已有 8 个学院、17 门课程、55 个班级在该平台上进行教学。

二、学科建设成果丰硕

学科建设始终是“二次创业”的重中之重，我校作为全国知名高校，要进一步做强做大、提升品牌价值，必须牢牢抓住学科建设这个龙头。为此，2004 年我们有力地开展了重点学科建设、学位点建设、人才库建设和科研创新与学术交流。

在重点学科建设上，新增技术经济与管理、计算机应用技术、社会保障学、数量经济学、旅游管理、马克思主义理论与思想政治教育等 6 个省重点学科。江西省首个人文社科类博士后科研流动站落户我校，首批 3 名博士后进站从事科研工作。在学位点建设上，MPA（公共管理硕士点）据悉申报成功，我校硕士点增加到 29 个。3 个一级学科博士点、12 个二级学科博士点和一批硕士点尤其是非财经类硕士点的前期申报准备工作正在全力推进。

在科研创新与学术交流上，2004 年获准立项国家社科基金项目 5 项，立项总数连续 8 年居全省第一；获准立项国家自然科学基金项目 2 项，教育部大学英语改革扩展项目 1 项，江西省经济社会发展重大招标课题 1 项；各类纵向课题 188 项，经费总额 120 万元，项目数和经费额分别比 2003 年增长 11.2% 和 18.8%；各类横向课题 22 项，经费总额首次突破 100 万元，项目数和经费额分别比 2003 年增长 46.7% 和 153.2%。科研成果数量和质量较上年有了明显提高，科研实力有了很大提高。科研管理制度与评价机制进一步完善，将省级课题、省级奖励区分为两个档次，制定了美术、设计类作品成果的认定及计分方法，评价方法趋于科学。学术交流也更加活跃，主办、承办了中国国际贸易学会学术年会、金融机构改革与金融发展全国研讨会、中国会计学会教育分会常务理事会议等重要学术会议；邀请了美国 Wells Fargo 银行高级工程师邓军、国家会计司司长刘玉廷、国务院学位委员会学科评议专家张静如、中国信息协会副会长乌家培等一批专家学者来校讲学。

在人才库建设方面，2004 年我校教师共有 25 人考取博士研究生，使我校在读博士生增加到 104 人；有 11 名青年教师被选派到国外进修；参加各类培训的人数也大大超过往年。在首届江西青年科学家学术年会上，我校万常选博士获“江西青年科学家”称号，王正



友博士获“江西优秀青年学者”称号。另外，今年还成功召开了我校首次人才工作会议，对《江西财经大学加强人才工作的实施意见》和《江西财经大学 2005—2010 年人才发展规划》进行了讨论，为在全校牢固树立以人为本的人才工作观念奠定了思想和制度基础。

三、基础建设进入高峰

基础设施建设是其他各项建设的物质基础，对于我们这样一所扩张中的高校尤其是一个先导性的工作。要做大就必须扩大建筑面积，要做强就必须夯实硬件环境。为此，2004 年我校基建工作力度空前，校园面貌焕然一新。一是新校区建设加速进行，蛟桥园南区、麦庐园、枫林园基建工作热火朝天。二是图书资料建设力度大大提高，图书购置量大幅度增加，新购入中外文图书 6 万余册，比上年度增加 160%；数据库建设突飞猛进，引进了中国社会科学引文索引（CSSCI）、BSCO 外文全文数据库、学术期刊集成全文数据库（简称 ASP）、商业资源集成全文数据库（简称 BSP）、教参数字图书、中国重要报纸全文数据库、中国重要会议论文全文数据库等。三是数字化、信息化校园建设取得突破，校园网三期第二阶段工程、校园一卡通工程和蛟桥园南区、麦庐园、枫林园弱电工程建设顺利完成；电信网带宽由原来的 50M 提高到 100M，教育网带宽由原来的 2M 提高到 10M，四个校区实现千兆互联；蛟桥园、麦庐园、枫林园三校区有线电视并入省电视网工作正在展开。

四、品牌建设、民主政治及精神文明建设成效显著

2004 年，我校的品牌建设、民主政治建设和精神文明建设工作也取得显著成效。在品牌建设方面，一是确立了高质量就业、大就业、大财经、大市场的就业工作思路，学生就业工作取得重要进展，毕业生就业率名列全省第 9 位，扭转了连续几年排名靠后的被动局面，各层次平均就业率分别为博士和硕士研究生 100%、本科生 91%、高职生 96%。二是外宣工作跃上新台阶。截止到 2004 年 11 月底，在《光明日报》、《中国青年报》、《江西日报》、江西电视台等媒体刊载或播发新闻 120 余件，比 2003 年增长 20%；校园网、明德网有 50 余条新闻信息为新华网、大江网、高教网转登。

在民主政治建设方面，进行了第二次党总支换届选举，新产生 24 名党总支书记、16 名党总支副书记，此次选举为全体党员直接选举，扩大了教师学生党员参政议政的范围和权利。

在精神文明建设方面，一是团学工作硕果累累。9 名志愿者赴西部边远地区工作，5 个支部及 13 名同志分别获全省社会实践先进集体和先进个人称号，我校连续 12 年获全国社会实践先进单位，信息学院分团委获全国“五四红旗分团委”称号。在校外大学生技能比赛中，我校学生获全国数学建模竞赛一等奖 2 项，全国大学生英语竞赛特等奖、一等奖 3 人次。召开了全校思政教育工作会议。二是师德师风建设喜获丰收。卢福财教授获得“全国模范教师”称号，荣莉老师获得“江西省高校师德师风标兵”称号，刘满凤等 5 名教师获得“江西省模范教师”称号。

另外，成人教育工作取得良好成绩，在竞争加剧的情况下，仍保持万人以上的规模；华财公司顺利实现改制；统战、老干部、综合治理、后勤服务等方面的工作也都取得了令人满意的成绩。

五、整体工作亮点突出



在 2004 年的整体工作中，有 10 项具体工作达到了历年来最佳水平。

(一) 招生规模为历年来最大。共招收新生 11291 人。其中博士生 41 人，硕士生 292 人，MBA91 人（脱产班 29 人），JM25 人，本科生 3523 人，独立学院本科生 1096 人，高职生 2606 人，成人脱产班 713 人（青山园 255 人），函授夜大生 2904 人。

(二) 新增建筑面积为历年来最大。全年共完成基建工程项目 18 个，总建筑面积 24 万平方米。主要完成的基建项目有：三个校区新建或在建校大门 7 座；蛟桥园南北校区新建广场 3 个；蛟桥园南校区新建 1 栋综合教学楼、3 栋专家公寓和 4 栋外籍教师公寓；枫林园、麦庐园校区新建 7 栋学生公寓、2 栋学生食堂、一个医务所、2 栋公共教学楼、资环学院主楼、艺术学院主楼、2 座体育看台、14 块篮球场、10 块网球场、1 个 1.8 万平方米的现代化操场（包括人造草足球场、塑胶跑道及 8000 平方米的天然草足球场）和一条商业街；维修改造了枫林园的教学楼、图书馆、电子学院主楼及青山园图书馆、荷花池和蛟桥园的 2 栋学生宿舍；增加绿化面积 11 万平方米。

(三) 学校年度总收入为历年来最多。2004 年学校总收入为 28,409 万元，比上年增长 7%。其中，各类拨款 9,183 万元，教育事业收费（学费、住宿费、短训费）17,121 万元，科研收入 193 万元，其他收入 1912 万元。科研收入增长幅度是上年的 10 倍。

(四) 引进人才数量和层次为历年来最佳。全年共引进各类人才 92 人，其中博士和在读博士生 35 人、硕士 43 人、副教授 4 人，正式启动了赣江学者计划，冯宗宪、芮明杰成为我校首批赣江学者。另外还聘请了新加坡资讯科技研究院科学家伍世虔、中国人民大学经济学院院长杨瑞龙、中国社会学会会长陆学艺等一批国际、国内知名学者为我校客座教授，师资队伍进一步壮大。

(五) 对思政工作的激励力度为历年来最大。为了树立典型，表彰先进，2004 年，学校向大学生思想政治工作队伍中表现突出的集体和个人颁发了“中申思政奖”。这是我省高校首次对大学生思想政治工作队伍中表现突出的集体和个人进行表彰和奖励，有力地推动了我校大学生思想政治工作。

(六) 优秀科研成果数量为历年来最多。有 17 篇论文（不含报纸）获重大科研成果奖，比 2003 年增加 88.9%。48 篇论文（不含报纸）在权威以上刊物发表，比 2003 年增长 37.1%。

(七) 出国留学和来校学习的外国留学生人数为历年来最多。2004 年，我校共有 48 名学生出国深造，比上年增长 17%。有 15 名外国留学生来我校学习，是上年的 2.5 倍。

(八) 教职员工人均性工资收入为历年来最多。2004 年，教职工年人均收入较上年又有了较大幅度的提高，人均性工资收入 4.53 万元，比上年增长 13%，生活条件进一步改善。

(九) “三双”、“三十”活动积极展开，民主治校之风为历年来最盛。一方面，在开展“师生利益无小事”评议评价活动和“师德师风”教育活动的同时，学校组织了“双满意”活动，即“办学生满意的学校，做学校满意的学生”，在全校掀起了民主治校的新高潮。另一方面，继“科研十强”、“教学十佳”之后，学校进行了首届“服务十优”的评选，使人才激励机制更加完善。

(十) 信息化建设水平为历年来最高。校园一卡通工程第一阶段任务顺利完成，已进入试用阶段，运行情况良好。初步实现了图书馆、食堂、校医院、机房等场所的一卡通，



校园数字化、信息化建设取得新突破。

六、着力推进五个转变，开拓明年工作新局面

在发展过程中，我们也清醒地看到，学校仍然存在不少矛盾和问题，如研究生、留学生规模偏小，学生层次结构不尽合理；部分教师教学态度不够端正，育人能力有待提高；大师级学术带头人数量偏少；部分专业基础比较薄弱；学术研究整体水平和为地方经济建设服务能力有待提高；学生就业观念转变较慢，毕业生就业率不尽理想等等。这些问题，有的是长期积累下来的，有的是改革和发展过程中难以完全避免的，有的是由于工作中的主观失误造成的。这些问题如果不能及时解决，就会成为学校进一步发展、提升办学水平和层次的羁绊，并切实加以落实，减轻积累问题，克服不必要的失误，为新一年的工作扫清障碍，变阻力为动力，变问题为亮点。

为促进江财的长远发展，从2004年6月份起，学校开始编制江西财经大学2004—2010年发展战略规划、师资建设及学科建设规划、校园布局及建设规划，现正在进一步调整和修订之中，学校将在明年召开的六届一次教代会暨工代会上审定“三个规划”。

2005年，我们将把主要精力放在处理好机遇与挑战、扩张与收缩、做强与做大、大楼与大师、改革与发展、地利与人和等几对矛盾上，使学校工作重心逐步从“做大”转到“做强”上来，努力实现五个转变，即办学思想上由量的扩张向质的提升转变，在管理体制上由以学校为主向以学院为主转变，在管理机制上由单纯激励向激励和约束并重转变，在治理结构上由政学合一向政学分离转变，在教育观念上由相对封闭向全面开放转变。同时，要从从严治教、从严治岗、从严治学，进一步提高学校的现代化、规范化水平，积极工作，扎实奋进，把“二次创业”不断引向深入。

学校工作报告

——2004年3月12日在江西财经大学五届四次教职工代表大会上

校长 史忠良

各位代表：

本次教代会是在十届全国人大二次会议和十届全国政协二次会议即将降下帷幕之际召开的。会议的主要任务是：总结我校2003年的工作，民主评议校级领导干部，评选首届“服务十优”，部署我校2004年的工作。现在，我代表学校，向大会作工作报告，请各位代表审议。

一、2003年的工作回顾

2003年，我校教育事业继续大踏步前进。全校师生员工共同努力和奋力拼搏，较好地完成了五届二次教代会所提出的主要任务，各项事业保持良好的发展势头，为实现“二次创业”的发展目标奠定了良好的基础。主要表现在以下几个方面：

一是教学建设取得丰硕的成果。我校顺利通过了教育部组织的本科教学工作水平评估，获得优秀等次，实现了迎评促建“争优”的预期目标，成为全省第一所获得优秀等次



的高校。通过迎评促建，我们明确了办学指导思想、办学特色和定位，进一步凝聚了人心、振奋了精神、改善了办学条件、美化了校园环境。一年多来，我校在巩固迎评促建成果的基础上继续工作，取得了新的成绩。在课程建设上，设立了精品课程建设专项资金，继续统计学被评为省优质课程之后，又有运筹学、财经管理信息系统及应用、大学英语、毛泽东思想概论、中级财务会计、管理学原理、市场营销学、国际金融、法律基础与经济法、计算机应用基础、西方经济学等 11 门课程被列为省优质课程候选课程。我校与南昌陆军学院合作，利用该校的办学资源，成立南昌陆军学院教学点，2003 级现代经济管理学院学生全部入住该教学点学习基础课程，取得良好效果。广大教师积极探索课堂教学改革，利用现代教学手段，提高授课质量，双语教学课程数量达到 32 门。有 50 项教改课题在省教育厅获准立项，为全省高校之冠。

二是学科建设取得重大突破。我校新增了应用经济学博士后流动站，管理科学与工程、财政学、政治经济学博士学位授权点和法律硕士（JM）授权点及 8 个硕士学位授权点。产业组织与政府规制研究中心和民营企业发展研究中心顺利成为江西省高校人文社科重点研究基地，为下一步建设国家级人文社科重点研究基地创造了条件。高质量完成了江西省“十五”重点学科的中期检查工作，产业经济学、财政学、会计学、管理科学与工程、政治经济学、金融学、国际贸易等重点学科得到专家高度评价，数量经济学等多个学科有望增补为新的重点学科。新增了物流管理、社会工作、社会体育、音乐学、日语、安全工程、园林、工业设计、资源环境与城乡规划管理、城市规划等 10 个本科专业。科研实力和成果档次明显提高，有 4 项课题立项为国家社科基金项目，连续七年名列江西省第一。获得国家自然科学基金项目 1 项、国家发改委“十一五”规划招标课题 1 项、国家软科学项目 1 项、欧盟项目 1 项和全国教育科学规划教育部重点课题 2 项。全年教研人员发表论文 2500 余篇，其中在权威刊物上发表 60 篇，在核心刊物上发表 1383 篇，完成省部级以上课题 159 项，有 32 人次获校重大科研成果奖。2003 年度评定的“科研十强”，其科研成果档次和质量较上一年度有较大的提高，并且涌现出更多的中青年教师，体现了榜样的示范作用和评定机制的巨大激励作用。成功举办了一系列国际国内学术会议，如 80 周年校庆期间的中外高校校长专家论坛、信息管理学院的 10 月举办的国际电子商务与电子政务研讨会、欧洲研究所 10 月承办的第九届中国欧盟研讨会、金融学院 11 月举办的全省各大金融机构合作恳谈会等。启动了江西财经大学出版社的申报准备工作。

三是师资建设取得明显成效。金融学院胡援成教授被评为首届全国高校教学名师和江西省高校教学名师。经济学院王小平教授、统计学院漆莉莉教授获得江西省高校教学名师奖，金融学院严武教授荣获全国留学回国人员先进个人称号，并获得留学回国人员成就奖。为了更好地巩固“迎评促建”教学建设成果，真正做到学校工作以教学为中心，鼓励教师努力探索教学改革，形成良好的教风，我们结合师德师风教育活动，去年评选出了首届“教学十佳”。到英国和澳大利亚进行双语教学培训的 12 位教师全部学成回校工作，近期又派出了 11 位教师出国进行双语教学培训。高层次人才流入持续增长，2003 年共有 8 位博士、38 位硕士和 6 位副教授、教授来到我校工作，自主培养毕业博士 12 人，他们全部走上了教学科研第一线，师资队伍结构进一步改善。

四是内部管理体制得到进一步深化。2 名优秀青年干部走上了校长助理岗位，充



实了校级领导班子。我们进行了第二轮机构、人事制度改革，调整了党政管理机构，重组了教学资源。目前，有 16 个党政部门、21 个教学单位，新组成金融学院、公共管理学院、体育学院和电子学院等，旅游学院、用友软件学院，职业技术学院单列。教学单位、科研单位、教辅单位和附属单位行政正处级职位实行竞聘选举制，党政管理部门行政正处级职位实行竞聘推荐制，各单位副处级职位采用竞聘推荐制，副职由单位主要负责人提名推荐，科级及科级以下干部由各单位自主选拔，扩大了基层民主。继 2002 年信息管理学院首次召开院级教代会暨工代会后，资源与环境管理学院和经济学院分别召开了首届院级教代会暨工代会。积极进行了二级单位财务管理体制改革，如用友软件学院、当代财经杂志社实行新的财务管理办法。华财公司改制工作稳步推进。

五是加速了校区建设进程。江西工业职业技术学院电子信息分院建制顺利并入我校，使学校的土地面积增至 2005 亩，形成了蛟桥园、青山园、麦庐园、枫林园四个校区。蛟桥园第一教学楼改建为办公楼，部分教学单位相继搬入该楼办公，装修了第 19、第 24 栋学生宿舍、大礼堂（即大学生活动中心）、第三教学楼、校医院和图书馆，田径场改造为塑胶跑道和人造草地足球场。在蛟桥园南区已完工的项目有 5 幢学生宿舍、学生食堂、南北区的地下连接通道、1000 吨水池、2 个配电房。在青山园整修了江南大厦和第 2 栋学生宿舍。在枫林园整修了办公楼、报告厅、1 栋学生宿舍、水泵房。在麦庐园进行了土地的平整和道路的修建。完成了蛟桥园西区 1~11 栋和青山路 2 栋教工宿舍屋顶平改坡工作，新建了蛟桥园晚思广场、健身广场、春秋广场和青山园及青山路宿舍休闲广场等，校园网三期工程将网络线铺进蛟桥园校区教工宿舍和学生宿舍，并连通了枫林园和麦庐园校区。改版了新办公自动化系统，新学分制管理系统正在开发之中。新增了 4 间多媒体教室和 10 间背投电视教室。

六是加快了品牌建设步伐。我们成功举办了建校 80 周年庆典系列活动，省委书记孟建柱同志和省长黄智权同志同时出席我校 80 周年庆典大会，近百家单位代表到会或致电祝贺，300 余名 79 级校友回母校举行联谊会，近 2000 名校友回母校共庆华诞，进一步扩大了学校的影响。在 2003 年本科招生中，我校在全国 30 个省、市、自治区招生，外省第一志愿录取率达 99%，除陕西、内蒙古、江西外，均按第一志愿录满，并平均高出当地投档线 26 分，研究生、MBA 招生形势良好；各类毕业生就业形势较好，成功举办了省首届财经类毕业生就业洽谈会，有百余家单位来我校现场选聘毕业生。在对外宣传方面，省内外新闻媒体对我校教育事业发展进程中的新人新事进行了广泛报道，40 余件稿件在《光明日报》、《中国教育报》、《人民日报》、《江西日报》刊载，湖南卫视、香港凤凰卫视对我校有关改革亮点进行了报道。

七是精神文明建设和民主政治建设取得新成绩。针对突如其来的非典疫情，成立了防治非典工作领导小组，及时调整了教学安排、“五一”节的调休和毕业生返校时间等，确保了四个校区近 3 万名教职工和学生的工作、学习、生活稳定，抗击非典取得重大胜利，我校获得全省抗击非典先进集体和全国教科文卫体工会系统抗击非典先进集体称号。我们加快了民主政治建设进程，顺利推进教代会民主评议校级干部和二级教代会建设等，迎接了省委教育工委组织的高校党建工作评估，对 2000 年以来我校党建工作进行了回顾，进一步明确了“保方向、凝人心、促发展”的党建工作思路，梳理了 8 项党建工作特色。团



学工作硕果累累，校园活动丰富多彩，我校学生在全国“挑战杯”课外科技作品竞赛、全国“湿地使者”行动、全省电子大赛、暑期“三下乡”等活动中均有出色表现，并获佳绩。广泛开展了师德师风教育活动和“师生利益无小事”评议评价活动。

此外，我校的离退休人员工作、工会、监察、审计、档案、保密、医疗保健、计划生育、附中、后勤保障等工作均取得了令人满意的成绩，受到了上级有关部门的表彰或奖励。教职工人均收入较上年又有了较大幅度的提高，教职工生活条件进一步改善，有力地保障了学校教学科研工作。

各位代表，由于大家的共同努力，学校的事业走上了发展的快车道，办学水平和办学声誉日益提高。但是，成绩永远属于过去，只能代表我们以往努力所得到的回报。作为一所谋求发展的大学，我们的目标远未实现，我们的脚步不能停歇。况且，目前高等教育的国际国内市场竞争异常激烈，省内外高校的改革与创新如火如荼，适者生存，不进则退。我们应该清醒地看到，我校的办学水平和办学能力与社会的期望和人们的要求仍存在较大差距，要实现“三有”、“一流”的发展目标还需做更大的努力。现在，我们面临的问题主要有：大师级学术带头人、双语教师数量偏少；教学内容与实践联系得不够紧密，教学质量有待进一步提高；研究生教育和留学生教育规模尚待扩大；学生宿舍管理改革要逐步跟进，学生教育管理工作有待改进，学生综合素质亟待提高，学生就业观念急需转变；少数部门工作思路不够清晰，精力不到位，缺乏大局意识。这一切都要求我们居安思危，要有紧迫感，全校上下必须冷静判断形势，从我校的实际出发，苦练内功，化解矛盾，战胜困难，夺取新的胜利。

二、2004年工作的主要任务

各位代表，2004年是我国全面贯彻党的十六大和十六届三中全会精神，深化改革、扩大开放、加快发展的重要一年，也是我校抓住机遇、夯实基础、乘势而上的质量建设年。质量建设涵盖教学、科研、管理、服务、后勤保障等方方面面。我们要紧紧围绕培养目标，不断推进教育创新，努力提高办学质量。为此，我校今年工作的主要任务是：

（一）以培养创业型人才为目标，深化教学改革，提高教学质量。我们要努力探索创业型人才的培养模式和途径，要着力推进学分制管理系统改造工程、名师名课建设工程和教学改革与教学质量监控工程。教学内容必须与实际应用紧密结合，要努力改变空泛理论教学的现象，课堂教学应多采取互动方式，并尽快建立一批学生实习基地，切实提高学生的实际操作能力。本科和高职教学要执行以“3+X”为核心的课程体系，同时采取各种有效方式改进两课教学。我校作为教育部英语教学改革试点院校之一，必须按照要求，认真搞好英语教学改革试点工作，制定方案，落到实处。要针对不同层次的教育对象，准确定位，完善不同的培养计划，有的放矢，抓住重点，量体裁衣，因材施教。研究生教学要重点抓好培养方案的优化及学位论文的质量，并着力加强研究生教学质量，同时，创立我校工商管理硕士（MBA）和法律硕士（JM）的品牌，做大做强；本科生教学要狠抓迎评促建成果的巩固和教学整体水平的提高；独立学院教学要采取有效措施，加强英语、数学、计算机等基础课的教学，提升学生整体素质和适应能力；高职教育要以社会需求为目标，以就业为导向，依据省教育厅颁发的《江西省高职高专院校人才培养工作水平评估指标体系》加紧建设，尝试“订单式”教育，培养面向生产、建设、管理、服务第一线需



要的下得去、留得住、用得上，实践技能强、具有良好职业道德的技术应用型人才；成人教育要以迎接省教育厅评估为契机，教学质量和管理水平要再上新台阶；本科国际试验班教学要与国际接轨，教学内容与方式要适应国际化要求。各类教育都要强化市场意识和质量意识，使就业率比 2003 年有较大幅度增长。

（二）以学科建设为龙头，打造优势学科。我们要全力做好应用经济学一级学科博士点，会计学、企业管理、金融学、西方经济学、经济史、国际贸易、统计学、数量经济学等 8 个二级学科博士点和一批硕士点，尤其是公共管理硕士（MPA）和非财经类学科硕士点的申报准备工作，做好产业经济学和财政学申报国家重点学科的准备。同时，要着力抓好现有专业学科尤其是近三年新增专业学科的建设，使师资、教材、图书、实验设备、实习基地与先进的培养方案或教学计划相匹配，努力办出专业特色，创建品牌专业。要早作准备，确定目标，建设一批新的省级重点学科。

（三）以人为本，实施人才强校战略，优化育人环境。人才强校的核心是要建立一支高素质高水平的教师队伍和管理队伍。师资队伍建设要根据学科建设需要，突出培养学科带头人，要创新人才工作机制，优化资源配置，营造多出人才、快出人才、出好人才的良好氛围，各部门都要做好人才工作。在人才引进上，要注重长远规划，重点突破。通过遴选新增首席教授，培养在国内有影响的学科带头人。要协调校内人才与引进人才的政策待遇，合理公平使用人才，形成人才辈出、才尽其用的良性机制。同时要把管理队伍建设摆在重要位置，在实践中造就一批治校治教治学的将帅之才。要加强对青年教师的培养、指导和关心，帮助他们解决学习、工作和生活中的困难。采取切实措施和多种方法，努力满足教职工改善住房条件的迫切需求。要畅通规范各种信息渠道，听取师生员工的意见和建议，完善信息发布和披露制度，坚持校务公开，努力推进二级教代会建设。要继续开展师德师风教育活动和“师生利益无小事”评议评价活动，坚持评选“教学十佳”、“科研十强”和“服务十优”，严格程序，规范运作，并使之制度化，“十佳”、“十强”、“十优”应过得硬，经得起群众的检验。在育人方面，要认真落实大学生素质拓展计划，按照培养具有“信敏廉毅”素质的创业型人才的要求，出台学生综合素质和能力评估体系，开展个性化特色教育，今年要特别抓好诚信文明教育和心理健康教育。要倾心关注贫困学生和特殊群体，落实奖、补、贷、助、勤、减等措施，确保他们完成学业。

（四）针对“教学研究型大学”的定位，围绕学科建设，提升科研水平，扩大对外交流。要进一步完善重大科研成果奖励制度，鼓励出精品，上层次，出原创性学术成果，提高学术品位、学术质量和科研成果转化率。支持教学科研单位主办或承办国际国内高层次学术研讨会（年会）。积极做好产业组织与政府规制研究中心申报国家人文社科研究重点基地和申报成立江西财经大学出版社的各项准备工作。要进一步增加图书资料和电子文献的经费投入。加强实验室建设，要建立管理制度，确保实验室用于教学科研工作，杜绝营利性经营活动，教务部门和教学单位要履行职责，合理使用，精心管理，真正发挥现代化教学设施设备的最大作用。努力扩大对外交流的范围和力度，开拓日、韩、俄留学生市场，启动与澳大利亚阿德莱德大学联合培养会计硕士和金融硕士项目。

（五）以 2003—2008 年校区建设规划为依据，建设花园型大学。我校今年续建和新建项目总面积为 26 万平方米，为历史之最。主要有：蛟桥园南区教学综合楼、3 栋博士楼、



4栋外籍专家公寓、南北校大门、大学生活动中心、综合教学楼前后广场及道路，北区校大门、校史陈列馆、大学生生活服务中心、综合楼前广场；枫林园2栋学生公寓、田径场、体育馆、食堂、大学生生活服务中心、大学生活动中心、图书馆扩建、2栋教学楼扩建、8个篮球场、南北校大门；麦庐园4栋学生公寓、2栋公共教学楼、2个学生食堂、资源与环境管理学院楼、艺术与传播学院楼、商业街、体育馆、田径场、足球场、南北校大门、医院、综合信息楼及有关学院楼；青山园学生综合服务中心。还有各校区的美化亮化工程。要做好配套设施和机电设施采购工作。按信息化标准，启动校园网第三期第二阶段（各校区联网）和第三阶段（校园一卡通）工程。今年的基建任务非常繁重，时间十分紧迫，校基建指挥部要进一步健全和完善管理制度，规范工作程序，既要确保如期完成各个建设项目，更要注重工程质量和施工安全。

（六）以改革促发展，继续深化内部管理体制改革的。要借鉴国内外高校的先进管理经验，探索统分结合的多校区管理模式，防止出现管理真空，逐步形成以学院为管理主体的运行机制。要通过深化改革，形成良性的评价机制和分配制度，促进教师队伍、管理队伍、后勤队伍的协调发展，适时侧重，重点突破。同时，要特别重视安全稳定和综合治理工作，按照“安全第一、预防为主、措施落实、常抓不懈、维护安全、人人有责”的指导思想，加强师生安全教育，排查安全隐患，各项措施落实，整改到位，将安全工作纳入各单位的年度考核内容，实行一票否决制。要加强行政监察工作，进一步规范收费项目审批制度，采取有效措施制止乱收费行为，维护广大师生员工的利益。

各位代表，在完成以上主要工作的同时，今年还要切实做好其他各方面的工作：要继续加强校友联络工作，充分挖掘和利用好校友资源；要严格和完善财务管理制度，强化预算约束，加大监督和审计工作力度，开源节流；要努力实现华财公司的转制目标，积极推进后勤设施物业化管理；要进一步做好离退休人员工作，充分发挥离退休老同志的积极作用。还要继续做好医疗保健、档案、附中、后勤服务等相关工作。所有这些，都需要我们按照“一流”的目标，按照质量年的标准，建立责任制，逐条研究解决方法，逐项贯彻执行。

各位代表，尽管我们面临的任務十分艰巨，前进的道路上也许会遇到艰难险阻，但只要我们不断创新，脚踏实地，群策群力，就没有战胜不了的困难。让我们以邓小平理论和“三个代表”重要思想为指针，在校党委的领导下，齐心协力，艰苦奋斗，共创江财美好未来。



责任重于泰山

——校长廖进球在任职会上的讲话

(2004年9月10日上午)

尊敬的领导、老师、同事们：

今天，我怀着无比激动的心情接受组织的委托：担任江西财经大学校长职务。首先要感谢全校师生员工对我的信任和厚爱，感谢伍书记、史校长、全体校领导及广大教师干部对我的支持和大力举荐，感谢江西省委、省政府领导、省委组织部、省委教育工委领导对我的关怀、培育和信任。千言万语道不完我的感激之情。在感激之余，我想的更多的是责任。

“责任重于泰山”是我人生的座右铭。人的一生只有勇于承担对社会、对人民、对组织、对家庭、对朋友的责任，才能问心无愧。今天，组织上把校长的重担交给了我，这不仅仅是意味着组织对我的信任和关怀，也并不意味着权力更大了，而恰恰表明责任更大、担子更重了。我决心不辱使命，竭尽全力，认真履行校长的职责；严格要求，乐于奉献，勇于开拓，不断开创学校事业的新局面。首先是认真实践“三个代表”重要思想，贯彻落实科学发展观，把广大师生员工的利益放在首位，把学校的事业放在首位，竭尽全力做好校长该做的事，让广大师生满意。第二要尽快转变角色，找准定位，贯彻好党委领导下的校长负责制，始终突出以伍世安同志为班长的党委决策中心地位，维护校党委的权威，同时，要勇于承担责任，履行好校长职责，较好地做到“校长治校”。第三要象爱护眼睛一样爱护学校的团结，团结就是力量，团结就是学校事业发展的保证。要紧紧团结在以伍世安为班长的校党委周围，充分调动班子成员的工作积极性和主动性。第四是求真务实，真抓实干，不讲空话、套话，谋事不谋人，务求每一件都落到实处。第五要不断学习，不断进步，尤其要向身边的人学习。学习伍世安同志“老老实实做人，认认真真做事”的品格，学习史忠良同志正直、待人谦和、坚持原则、善于维护团结局面等优秀品格。

同志们，我校事业正处在新一轮发展的关键时期，机遇和挑战并存。学校已有80余年的历史，1978年复校后也有27个年头，学校的事业得到长足的发展。我是1978年复校后学校事业发展的见证人之一，目睹和直接参与了学校发展的过程。全校师生为实现全国一流高等财经院校的目标付出了艰辛的劳动，取得了喜人的成绩，实现了一个“零”的突破，学校的凝聚力大大增强，学校的知名度不断攀升。身为江财的一员，我感到非常的骄傲和自豪，但我现在不是沉浸在喜悦之中，而是在深深地思考：我们到底与一流高校差距有多大？从纵向看，我们取得的成绩是辉煌的，振奋人心的；从横向看，我们与一流高校的差距并没有显著的缩小，在激烈的竞争中，稍有疏忽，就存在拉大差距的可能性。危机意识、忧患意识占据了我整个心扉。我现在想的最多的是21世纪世界和全国一流的高校在做什么，我们该做什么？作为校长，我想做三件事：

一是抓学科建设。巩固优势学科，形成特色学科，开拓新兴学科。用5—8年时间，实现拥有“应用经济学、理论经济学、工商管理”3个一级学科博士点及博士后流动站，（覆盖20—22个二级学科博士点）的重大突破，实现国家重点学科、国家人文社科重点



基地、国家重点实验室或研究中心“零”的突破，真正使我校进入一流高校的方队。

二是抓队伍建设。一流师资是教学质量、科研质量、人才培养质量的保证，是学校立于不败之地的保证。要花大力气构筑 500 名博士以上的人才高地，培养 10—15 名在全国乃至世界有影响的大师级人才，100 名有影响的中青年学科带头人，全面提升师资队伍的高素质。一流师资队伍的形成离不开良好的“尊师重教”的环境，还必须全面提升管理队伍和服务队伍的素质，使“三支队伍”相得益彰。

三是抓对外开拓。学校的发展离不开政府、上级领导、兄弟院校、企业、专家、校友和社会各界的支持、关心和帮助；学校的发展需要我们整合一切可利用的资源。作为校长，必须要有很强的整合资源的能力。我将尽我最大的努力提高这种能力，沟通与社会各界的联系，不断提升江财的知名度和美誉度。

同志们，暑期工作会刚刚通过的学校事业发展规划的目标是明确的。实现这些目标，仰赖于全校上下共同努力。让我们携起手来，为开创学校事业的新局面而努力奋斗！谢谢大家。

衷心的感谢 美好的祝愿 ——史忠良同志在交接会上的讲话

（2004 年 9 月 22 日上午）

各位同志，首先感谢伍书记和学校的领导举行这样隆重的交接仪式，让我跟大家谈谈心，我非常高兴，心里也很激动。九月十号教师节的时候，也就是宣布廖校长接任我的工作的时候，我正和王小平院长、张蕊院长、张万民书记在南澳大学跟我们在那里进修双语教学老师开座谈会，把伍书记、学校领导对他们的问候带到了南半球。

我到学校工作有 12 个年头，93 年 6 月 1 号上班到 04 年 9 月 10 号结束校长工作，我参加工作的将近 40 年里，我感觉工作环境最好、最有成就感就是在财大这 12 个年头，这正是和我们国家社会和经济同步的，所以我感到非常的幸运。在最近十来年尤其是最近五六年的时间里，我们学校突飞猛进，取得了很大成绩。我听同志们告诉我，说在那天的会议上伍书记作了非常深情的讲话，对我给予了很高的评价，我听了非常感动。因为我只不过是碰上了好机会，碰上了改革开放的好机会、碰上了高等教育发展的好机会、碰上了团结的一班人、碰上了全校的师生员工齐心协力把我们学校要搞上去这么一个大好机会，在这样的一些条件下，我作为一个校长，在党委的领导下，在大家的支持和帮助下，做了一些工作，取得了一些成绩。这些大家共同取得的成绩对于我们学校来讲是有历史意义的，而我只做了我自己应做的工作，应该说，我做的还是很不够。我担任院长，后来担任校长，先后和两位党委书记共事：现任教育厅厅长漆权同志和现任党委书记伍世安同志，我学到了很多的东西，尤其值得我称赞的是漆书记年纪比我轻，但是我觉得他有政治家的风度，他有战略家的眼光，有很强的魄力，所以在他的领导下，我觉得我的工作是比较顺



心的；2000年伍书记担任书记，我从伍书记身上也学到很多东西，伍书记的特点是以务实著称，他心非常的细，做工作非常的踏实，我们学校的很多工作他都是有很全面细致的考虑，他平常不多说话，做事深思熟虑，等他想好以后了往往能在党委会上形成共识，成为我们大家共同的意志。我很有幸和前后两任党委书记共事。我觉得一个单位、一个学校，在党政一把手两个人的情况下，如果两个人能互相尊重，能优势互补，能团结一心的话，那么这个班子就是有希望的。我记得当初财政部刘积斌部长曾经对我和漆书记说过这样的话：“你们江财的班子是我们最放心的。”后来孟书记也说过，你们江财的班子是我很放心的。我想，两位领导的讲话对我们学校的领导班子是最好的鼓励，我认为也是一个最好的要求。我相信前面我们这样做了，今后我们领导班子的各位领导会比现在做的更好。下面我想就学校的发展再谈一些看法。

第一，我还是说要看清楚形势，找准学校的定位。无论是面临着一流大学的竞争，还是民办学校的竞争，还是外国大学的竞争的形势，以及面临社会对人才需求的新的情况，我个人觉得我们这个学校还有很多工作要做；我在上次会议上说了，所以我还要把这个问题提出来，希望后任的领导能够重视。我现在讲，我们只能努力在全国大学第二方阵里争取做排头兵，实事求是的说，我们做不了第一方阵，中国的大学1000多所，第一方阵我们进不了，我们应该是第二方阵的排头兵，这是我讲的目标，我们还要继续努力。

第二，我想说的是我们的师资队伍建设。我们这些年来抓了师资队伍建设，见了成效，我们学校之所以能够上博士点、上MBA等等，首先是因为我们抓准了主要矛盾，我们上上下下齐心协力，不仅是学校党委，我们各个学院下了很大的力气引进人才、培养人才、锻炼人才，所以我认为我们学校是人才辈出的。这是一个很好的势头，这个势头出现的一个重要因素就是班子团结。这是一个非常重要的经验，大到一个学校，小到一个学院、到一个处，都是这个样子的，这就叫“团结起来共同进步”。我觉得我们学校的人才问题现在可能要看到问题的另一方面，就是我们现在人才的培养力度还是不够大，我们还可以采取更大的力度，采取更有力的措施去引进人才、培养人才、重用人才，我还想说的，就是严格地要求人才，精心地培养人才，尤其是青年人，这个方面我觉得始终是我们的弱项。我们在校领导当中没有这个分工，我们的职能部门里没有这个分工，我们的各个学院的具体工作里边，这项工作摆在一个不太重要的位置。而将来5年以后、10年以后，我们学校的发展就是靠这些青年同志。我这里举两个例子，我感到担忧的。第一，有一些青年的老师，忠诚于党的教育事业的信念不够坚定，在从事他教学工作的时候，反映在工作态度、反映在业务能力上是有差距的；第二，有一些青年的同志不能正确处理国家、集体和个人的关系，不能够正确处理长远利益和眼前利益的关系，不能够正确处理学校事业的发展和个人前途、个人利益的关系。选派青年教师出国进修去的同志中有人跟我说：我吃了亏，我到这里来学习，我少了钱，很不情愿。我们和德国的一个项目，每年选人到德国去学习四个月，完全由对方出钱的，这次我出国回来一问，我们学校一个都没有。好不容易我们去谈判争取来的，有的同志说：那我去学四个月，到时候我的工作完不成，就没得钱。甚至现在有少数的同志还没有做事先问有多少钱，这种情况很糟糕，我感到担心。这种情况如果我们不予以重视，将来财大发展到一定阶段，当我们的财力不可能承受用特别刺激的办法的时候，那就会走向反面。我们一方面要关心他们，给他们创造各种条件，但是我觉得，



我们全体同志，从校领导到学院、各个处的领导都要重视中青年，尤其是青年教师同志的培养，尤其是重视思想的培养和业务能力的提高，这是我觉得应该抓的一个重点问题。

第三，我想再强调一下我们的教学质量问题。这两天大家看《东方之子》，看到了杨振宁先生 80 多岁了回到清华大学给大学本科一年级学生上课。我想这个新闻说明两个问题，第一个是讲杨振宁先生热爱祖国，热爱祖国的教育事业，叶落归根；另外一方面我想可能是用这一个例子来教育所有的教授、所有的教师，反过来说就可能有些名校的教授根本不给本科生上课，所以教育部三令五申评估的时候就有一条，教授给本科生上课的有多少（90%以上），有这个要求。可是我们财大有些同志当了教授以后，由于他的研究生教育的任务，又担任了行政工作，又这个那个，他就没有时间。所以我经常看到学生给我信箱里写的信，其中有的毕业生就是这么写的：我感到很遗憾，当初我进财大来的时候，我认为财大怎么怎么好，可是离开的时候四年读下来我没听到几个好老师讲课。我们不是没有好老师，我们的好老师就是由于工作太忙，没有安排给本科生讲课；如果长此以往，我们本科的教学质量就不太可能有很大的提高，而本科的教学质量是我们的根本。今年招生，我听说我们学校招生的形势不错，我们超计划招生。但是我们超计划招生是比较低层次的，我听说高职超计划了，我们二级学院超计划了，连本科也超计划招了，我想什么时候博士、硕士、MBA 都超计划招了，而且那个比重更大，那说明我们学校有竞争力。高职的层次毕竟低了，我们是财大，财大不是职业技术学院，本科第一志愿填江财的考生数远超过于我们的指标，那才是本事。所以大家要看到问题的另一个方面，我们怎么把这个层次提上去。层次提上去，接下来就是一个质量问题，抓师资。这次我和王小平院长他们去澳大利亚，我们访问的学校有不同层次，最好的学校叫阿德来德大学，这个学校是很有名的，在澳大利亚排前几名。我们访问的南澳大学合作伙伴有点像我们在中国的地位差不多，所以我们门当户对；我们在新西兰目前还没有找到门当户对的，但是这个地方的学校讲应用比我们做得好。我们看了他们的造船设计，这边在设计那边就在造船；我们看了他的艺术设计，他这边设计那边就出产品；我们看了他的机电专业，这边在动手那边就在修理。那些老师都是有丰富工作经验的。我们当时就讲，我们还有差距，我们现在是用本科的方法教高职，所以我们即便是要办高职，也要办成适应市场需要、教学生真正的本事，就是在这一点上我们还要下功夫。

我们的学校是一个有机整体，我们三支队伍，教学队伍、管理队伍、后勤服务队伍，这三支队伍都应该是人才辈出。三百六十行，行行出状元，我们要强调协调发展，既要强调在一个行当里高级、中级、低级的协调发展，又要强调不同行当之间的协调发展，这样才能有机结合。在实际工作中，影响阻碍我们进步的就是部门之间、人和人之间的协调性不够。我们现在是单位越来越多，学院越来越多，各自为政的比较多，如何把大家形成合力捏成拳头，大家都换位思考，为我们的合作对象去思考，去创造条件，那我们的进步就会更快。我刚才讲，我自己这几年来，幸亏有党委的好领导，班子里面很团结，所有班子里的同志对我都很尊重，也很支持，所以在这么一个工作环境当中我感到非常高兴。

最后，在这几年工作当中，我也有不少的不足之处，刚才讲的那些问题就有我工作上的责任，我没有做好；第二，我这个人性情中人，那么今天我借这个机会向那些因我的脾气争躁、言辞激烈而受到刺激的同志表示歉意，最后，希望大家团结在伍书记、廖校



长为中心的党政领导周围，一起齐心协力，把孟书记在我们校庆上面的讲话的指示精神落到实处，真正把我们学校变成“在江西有优势、在华东有特色、在全国有影响”的一流高等财经学府。同时，我自己虽然退下来了，但是我还是老师，作为学校的一员，我还会尽我的努力做工作。或许有些同志会问：你干嘛要退下来？我说两条：第一，自然规律。我在好几次会上讲过，双肩挑是一种艺术的比喻，真的叫你挑的时候，左边挑木桶右边挑铁桶，你能走的快吗？根本走不快的。不是木桶撞铁桶就是铁桶撞木桶，很难弄。这是一个自然规律。我想，这就好像跑 400 米接力，你跑 100 米第一棒，跑到 90 多米的时候气喘吁吁，我这个时候把棒伸出去等第二棒的人接过来，他会以非常快的速度前进；如果我们能这样一棒一棒接下去，我们学校就有发展高速度；第二，就是我刚才说的，我们学校人才辈出。有很多年轻的、中年的干部在学术上、在领导能力上方方面面很突出，可以输出去，留在内部也可以。那么我觉得我也应该挪出位子，让我们新的更年轻的同志，有更改革开放思想、更新的思路的人来带领我们继续前进。在此我再一次向大家表示感谢，再一次祝愿我们学校实现孟书记对我们学校的要求，把我们学校建设成为全国第一流的高等财经学府！

谢谢大家！



党政领导

中共江西财经大学第三届委员会

书 记 伍世安
副书记 廖进球（赣委[2004]185号 2004年8月27日任命） 胡建华 王金华
委 员 伍世安 史忠良（赣委[2004]185号 2004年8月27日免）
廖进球 胡建华 王金华 肖华茵 吴照云 王 乔 丁石生

江西财经大学行政领导

校 长 史忠良 廖进球（赣府字[2004]76号 2004年9月15日任命）
副校长 肖华茵 吴照云 王 乔
校长助理 梅国平 易小明

江西财经大学纪律检查委员会

书 记 王金华
副书记 李法贵
委 员 王金华 李法贵 丁士良 罗福根 陈建南 王生金 程见界



党群各部门及学院党总支负责人

| 单 位 | 姓 名 | 行 政 职 务 | 任现职 时 间 | 任同职 级时间 |
|------------------------|-----|---------------------------|------------|------------|
| 党办校办 | 杨尚勇 | 主任 | 2003.06 | 2003.06 |
| | 郭庆丰 | 驻京办主任兼两办副主任（正处） | 2004.09 | 2003.06 |
| | 陈丽萍 | 副主任 | 2003.06 | 2003.06 |
| | 肖兴富 | 综合办副主任 | 2004.06 | |
| | 钟侗民 | 综合办副主任 | 2004.06 | 1993.12 |
| 纪委、监察处、审计处 | 李法贵 | 纪委副书记、处长 | 2004.04 | |
| | 刘骏 | 副处长 | 2004.06 | |
| 组织部、人事处 (党 校、机关党总支) | 程见界 | 部(处)长、党校常务副校长、机关党总支 书记 | 2003.06 | 1986.04 |
| | 王 瑜 | 组织部副部长、党校副校长、机关党总支 副书记 | 2003.06 | 2003.06 |
| | 刘彪文 | 人事处副处长 | 2003.06 | 2003.06 |
| 统战部 | 及恩光 | 部长 | 2004.09 | 1995.03 |
| 宣传部 | 张继良 | 部长 | 2003.03 | 2003.03 |
| | 熊绍辉 | 副部长 | 2003.03 | 2003.03 |
| 学生工作部、团委 | 陈建南 | 部(处)长 | 2001.01 | 1998.06 |
| | 张 伟 | 团委书记、副部（处）长 | 2001.11 | 2001.11 |
| | 卢建华 | 副部（处）长 | 2001.01 | 1996.01 |
| | 宁 亮 | 副部(处)长 | 2003.06 | 2003.06 |
| | 王金海 | 团委副书记 | 2004.01 | 2003.09 |
| 工 会 | 丁士良 | 主席（正处级） | 1999.03 | 1992.1 |
| | 肖明辉 | 副主席 | 1999.02 | 1992.05 |
| 工商管理学院 | 汪业军 | 党总支书记 | 2002.10 | 2002.10 |
| | 王 琪 | 党总支副书记 | 2001.11 | 2001.11 |
| 公共管理学院 | 陈 荣 | 党总支书记 | 2001.01 | 2000.12 |
| | 陈江泉 | 党总支副书记 | 2003.09 | 2001.01 |
| 金融学院 | 刘金凤 | 党总支书记 | 2004.09 | 2000.12 |
| | 邹春发 | 党总支副书记 | 2004.11 | 2004.11 |
| 会计学院 | 罗福根 | 党总支书记 | 2001.01 | 1993.04 |
| | 项 震 | 党总支副书记 | 2001.11 | 2001.11 |
| 信息管理学院 | 曹文利 | 党总支书记 | 2004.11 | 2004.11 |
| | 张 军 | 党总支副书记 | 2004.11 | 2004.11 |
| 用友软件学院 | 王仁水 | 党总支书记 | 2004.11 | 2004.11 |
| | 胡文明 | 党总支副书记 | 2004.11 | 2004.11 |



| 单 位 | 姓 名 | 行 政 职 务 | 任现职 时 间 | 任同职 级时间 |
|-----------------|-----|-----------|------------|------------|
| 国际经贸学院 | 曾六妹 | 党总支书记 | 2003.06 | 2001.09 |
| | 彭清宁 | 党总支副书记 | 2000.04 | 2000.04 |
| 经济学院 | 毕正华 | 党总支书记 | 2004.11 | 2004.11 |
| | 彭新万 | 党总支副书记 | 2004.12 | 2004.12 |
| 外国语学院 | 赖德拨 | 党总支书记 | 2004.09 | 2004.09 |
| | 毛细荣 | 党总支副书记 | 2003.12 | 1995.05 |
| 统计学院 | 胡建国 | 党总支书记 | 2004.11 | 2004.11 |
| 旅游学院 | 庄东泉 | 党总支书记 | 2004.11 | 2004.11 |
| 法学院 | 郭庆凯 | 党总支书记 | 2004.11 | 1999.08 |
| | 姜红仁 | 党总支副书记 | 2003.12 | 2003.12 |
| 艺术与传播学院 | 张品良 | 党总支书记 | 2001.11 | 1997.05 |
| | 张维刚 | 党总支副书记 | 2003.10 | 2003.10 |
| 资源与环境管理学院 | 冷清波 | 党总支书记 | 2004.11 | 2004.11 |
| 人文学院 | 谢新力 | 党总支书记 | 2001.01 | 1989.09 |
| 体育学院 (国防教育部) | 张国良 | 党总支书记、副主任 | 2004.11 | 2004.11 |
| 国际学院 | 郑 贇 | 党总支书记 | 2004.11 | 2004.11 |
| | 刘慎河 | 党总支副书记 | 2004.03 | 2004.03 |
| 电子学院 | 李新海 | 党总支书记 | 2003.06 | 2003.03 |
| 现代经济管理学院 | 许明喜 | 党总支书记 | 2004.10 | 2002.05 |
| | 胡全安 | 党总支副书记 | 2004.11 | |
| 成人教育学院 | 郭鹏升 | 党总支书记 | 2004.03 | 1992.03 |
| | 黄安 | 党总支副书记 | 2004.11 | 2004.11 |
| 职业技术学院 | 马亨义 | 党总支书记 | 2004.09 | 2004.09 |
| | 涂向新 | 党总支副书记 | 2004.11 | 2004.11 |
| 研究生学院 | 欧阳康 | 党总支书记 | 2000.06 | 1997.09 |
| MBA 学院 | 杜 坚 | 党总支书记 | 2004.09 | 2002.05 |



行政各处室及学院负责人

| 单 位 | 姓 名 | 行政职务 | 任现职 时 间 | 任同级 级时间 |
|-------------------------|-----|---------------------------|------------|------------|
| 党办校办 | 杨尚勇 | 主任 | 2003.06 | 2003.06 |
| | 郭庆丰 | 驻京办主任兼两办副主任（正处） | 2004.09 | 2003.06 |
| | 陈丽萍 | 副主任 | 2003.06 | 2003.06 |
| | 肖兴富 | 综合办副主任 | 2004.06 | |
| | 钟侗民 | 综合办副主任 | 2004.06 | 1993.12 |
| 纪委、监察处、审计处 | 李法贵 | 纪委副书记、处长 | 2004.04 | |
| | 刘 骏 | 副处长 | 2004.06 | |
| 组织部、人事处 (党 校、机关党总支) | 程见界 | 部(处)长、党校常务副校长、机关党总支 书记 | 2003.06 | 1986.04 |
| | 王 瑜 | 组织部副部长、党校副校长、机关党总 支副书记 | 2003.06 | 2003.06 |
| | 刘彪文 | 人事处副处长 | 2003.06 | 2003.06 |
| 统战部 | 及恩光 | 部长 | 2004.09 | 1995.03 |
| 宣传部 | 张继良 | 部长 | 2003.03 | 2003.03 |
| | 熊绍辉 | 副部长 | 2003.03 | 2003.03 |
| 学生工作部、团委 | 陈建南 | 部(处)长 | 2001.01 | 1998.06 |
| | 张 伟 | 团委书记、副部（处）长 | 2001.11 | 2001.11 |
| | 卢建华 | 副部（处）长 | 2001.01 | 1996.01 |
| | 宁 亮 | 副部(处)长 | 2003.06 | 2003.06 |
| | 王金海 | 团委副书记 | 2004.01 | 2003.09 |
| 教务处 | 谭光兴 | 处长 | 2000.12 | 2000.12 |
| | 黄泽友 | 副处长 | 2001.01 | 2001.01 |
| | 陆长平 | 副处长 | 2003.06 | 1999.07 |
| 科研处 | 严 武 | 处长 | 2004.02 | 1997.01 |
| | 周全林 | 副处长 | 2003.06 | 2003.06 |
| | 刘满凤 | 副处长 | 2004.11 | 2004.11 |
| 财务处 | 邹传教 | 处长 | 2000.09 | 1999.08 |
| | 董慧英 | 副处长 | 2002.10 | 2002.10 |
| 外事处（国际学术 交流中心海外教育中心） | 蒋金法 | 处长、主任 | 2002.10 | 2002.10 |
| | 曾学慧 | 副处长 | 2001.01 | 1998.03 |
| 后勤管理处 | 张秉禾 | 处长 | 2000.12 | 1995.05 |
| | 许秀胜 | 基建指挥办主任(正处)兼副处长 | 2003.06 | 2003.06 |
| | 汪宗亮 | 副处长 | 2004.04 | 2004.04 |
| | 刘仁彪 | 副处长 | 2004.09 | 2004.09 |



| 单 位 | 姓 名 | 行 政 职 务 | 任 现 职 时 间 | 任 同 职 级 时 间 |
|-------------|-----|---------|-----------|-------------|
| 保卫处、人武部、派出所 | 刘赣平 | 处长 | 2004.10 | 2004.10 |
| | 邹国辉 | 副处长 | 2003.06 | 2003.06 |
| 工 会 | 丁士良 | 主席（正处级） | 1999.03 | 1992.1 |
| | 肖明辉 | 副主席 | 1999.02 | 1992.05 |
| 离退休人员工作处 | 郭朝华 | 处长 | 2003.06 | 2003.06 |
| | 罗顺祥 | 副处长 | 2003.06 | 1994.03 |
| 工商管理学院 | 卢福才 | 院长 | 2001.09 | 1998.12 |
| | 胡大立 | 副院长 | 2002.10 | 2002.10 |
| | 陈 曦 | 副院长 | 2002.10 | 1998.03 |
| | 许基南 | 副院长 | 2003.06 | 2003.06 |
| 公共管理学院 | 刘汉屏 | 院长 | 1998.06 | 1992.09 |
| | 朱门添 | 副院长 | 2003.06 | 2003.06 |
| 金融学院 | 吕江林 | 院长 | 2003.06 | 2003.06 |
| | 王金佑 | 副院长 | 2003.06 | 1998.03 |
| | 桂荷发 | 副院长 | 2004.01 | 2004.01 |
| 会计学院 | 张 蕊 | 院长 | 2001.05 | 2001.05 |
| | 章卫东 | 副院长 | 2001.03 | 1998.09 |
| | 蒋尧明 | 副院长 | 2004.06 | 1999.01 |
| | 余新培 | 副院长 | 2004.06 | 2004.06 |
| 信息管理学院 | 徐升华 | 院长 | 1998.06 | 1995.05 |
| | 易伟明 | 副院长 | 2001.09 | 1998.09 |
| | 万常选 | 副院长 | 2001.03 | 1995.06 |
| 用友软件学院 | 钟元生 | 副院长 | 2002.10 | 2002.10 |
| | 夏家莉 | 副院长 | 2003.06 | 2003.06 |
| 国际经贸学院 | 黄建军 | 院长 | 2000.09 | 2000.09 |
| | 李秀香 | 副院长 | 2004.10 | |
| | 廖卫东 | 副院长 | 2003.06 | 2003.06 |
| 经济学院 | 王小平 | 院长 | 1999.11 | 1996.06 |
| | 康静萍 | 副院长 | 2003.06 | 1995.05 |
| | 王文群 | 副院长 | 2003.06 | 1999.07 |



| 单 位 | 姓 名 | 行 政 职 务 | 任 现 职 时 间 | 任 同 职 级 时 间 |
|-------------|-----|---------|-----------|-------------|
| 外国语学院 | 司显柱 | 院长 | 2004.06 | 2004.06 |
| | 刘有发 | 副院长 | 2001.03 | 1998.06 |
| | 何晓勤 | 副院长 | 2003.06 | 2003.06 |
| | 陈海花 | 副院长 | 2004.11 | |
| 统计学院 | 罗良清 | 院长 | 2000.12 | 2000.12 |
| | 漆莉莉 | 副院长 | 2001.03 | 2000.04 |
| | 李志强 | 副院长 | 2001.03 | 2001.03 |
| 旅游学院 | 温 锐 | 院长 | 2004.01 | |
| 法学院 | 张国轩 | 院长 | 2001.11 | 2000.12 |
| | 邓 辉 | 副院长 | 2003.06 | 2003.06 |
| | 袁明圣 | 副院长 | 2003.06 | 2003.06 |
| 艺术与传播学院 | 龙建国 | 院长 | 2002.05 | 2002.05 |
| | 博 玫 | 副院长 | 2002.10 | 1998.09 |
| | 骆 兵 | 副院长 | 2003.06 | 2003.06 |
| 资源与环境管理学院 | 吴志军 | 院长 | 2002.03 | 2002.03 |
| | 夏国华 | 副院长 | 2002.03 | |
| | 谢小毛 | 副院长 | 2004.04 | 2004.04 |
| | 赵九洲 | 副院长 | 2004.09 | 2004.09 |
| 人文学院 | 陈家琪 | 院长 | 2003.06 | 2003.06 |
| | 陈始发 | 副院长 | 2001.03 | 2001.03 |
| | 黎建军 | 副院长 | 2002.10 | 2001.03 |
| 体育学院（国防教育部） | 胡恩茂 | 院长、主任 | 1998.12 | 1993.12 |
| | 顾鸿刚 | 副院长 | 2003.06 | 2003.06 |
| 国际学院 | 蒋金法 | 院长（兼） | 2002.10 | 2002.10 |
| | 王耀德 | 副院长 | 2004.09 | |
| | 肖 珑 | 副院长 | 2003.12 | 2003.12 |
| 电子学院 | 凌传繁 | 常务副院长 | 2003.06 | 2003.06 |
| | 方 勤 | 副院长 | 2003.06 | 2000.10 |
| | 党建武 | 副院长 | 2004.09 | 2004.09 |



| 单 位 | 姓 名 | 行 政 职 务 | 任 现 职 时 间 | 任 同 职 级 时 间 |
|---------------|-----|-----------|-----------|-------------|
| 现代经济管理学院 | 汤小滨 | 院长 | 2004.03 | 1996.12 |
| | 张湘赣 | 副院长 | 2004.04 | |
| | 吴晓峰 | 副院长 | 2004.04 | 2000.01 |
| 成人教育学院 | 徐国荣 | 院长 | 2000.09 | 1992.10 |
| | 袁 雄 | 副院长 | 2001.01 | 2000.04 |
| | 吴小明 | 副院长 | 2003.06 | 1990.05 |
| | 刘永早 | 副院长 | 2003.06 | 1998.09 |
| 职业技术学院 | 刘淑波 | 院长 | 2003.06 | 2003.03 |
| | 战 飏 | 副院长（正处） | 2003.06 | 1993.03 |
| | 习 勤 | 副院长 | 2003.06 | 2003.06 |
| | 王珂琍 | 副院长 | 2003.06 | 2003.06 |
| 研究生学院 | 李良智 | 院长 | 2000.12 | 2000.12 |
| | 匡小平 | 副院长 | 2001.09 | 1997.07 |
| | 刘小瑜 | 副院长 | 2002.10 | 1994.05 |
| MBA 学院 | 杨 慧 | 院长 | 2002.10 | 1999.08 |
| | 袁红林 | 副院长 | 2003.03 | 1999.08 |
| 经济与社会发展研究院 | 曹元坤 | 院长 | 2004.02 | 2000.12 |
| | 刘 镇 | 副院长 | 2003.06 | 2003.06 |
| | 刘修礼 | 副院长 | 2003.06 | 2001.04 |
| 产业组织与政府规制研究中心 | 陈富良 | 常务副主任（正处） | 2003.06 | 2003.06 |
| | 王自力 | 副主任 | 2003.10 | 2003.10 |
| 杂志社 | 包礼祥 | 常务副社长（正处） | 2003.06 | 2003.06 |
| | 王 拓 | 副主任 | 2003.06 | 1995.05 |
| | 谭安华 | 副主任 | 2003.06 | 2003.06 |
| 现代教育技术中心 | 彭接招 | 主任 | 2004.09 | 2001.01 |
| | 季小刚 | 副主任 | 2001.09 | 2001.09 |
| | 肖清雷 | 副主任 | 2003.11 | 2003.11 |
| 图书馆 | 王生金 | 馆长 | 1996.09 | 1992.11 |
| | 胡 新 | 副馆长 | 2001.01 | 2001.01 |
| | 伍先斌 | 副馆长 | 2004.11 | 2004.11 |

人事处提供



统战工作

省市人大代表、政协委员

| 名 称 | 姓 名 |
|--------|--|
| 省人大代表 | 梅国平（常委）、朱丽萌（常委） |
| 蛟区人大代表 | 龚立新 |
| 省政协委员 | 王筱琴、陈富良、温 锐（常委、省委会副主委）、 李秀香、博 玫、勒中坚（常委）、方宝璋、 史忠良（常委）、朱美娥、张国轩（常委） |
| 市政协委员 | 王小平 |
| 市参事 | 朱美娥 |

民主党派主委

| 党派全称 | 主 委 | 副主委 | 委 员 | 人 数 |
|--------------------|-----|---------|--------------------|-----|
| 中国国民党革命委员会 财大支部 | 王筱琴 | 陈凤起 | 邹尚荣 龚立新 吴小珊 | 24 |
| 中国民主同盟财大委员会 | 陈富良 | 黎建军 肖 平 | 刘菊华 吴书锋 席小炎 曾 晖 | 37 |
| 中国民主建国会财大委员会 | 李秀香 | 邓桢俊 | 郭华平 陶长琪 | 27 |
| 中国民主促进会财大委员会 | 梅国平 | 朱美娥 张国轩 | 李基城 宋运芳 吴永兵 黄友莲 | 34 |
| 中国农工民主党财大委员会 | 崔开玲 | 李国田 杨 霞 | 成宜芳 | 27 |
| 九三学社财大支社 | 龙建国 | 易伟明 | 华长生 王平平 | 12 |



副处级以上党外干部

| 编号 | 姓名 | 现工作单位及职务 | 党派 | 党派加入时间 | 学历 | 职称 | 工作时间 | 任职时间 |
|----|-----|-------------------|------|--------------------|-----|-----|---------|---------|
| 1 | 梅国平 | 校长助理 | 民进 | 1993.11 | 博士 | 教授 | 1983.07 | 2003.05 |
| 2 | 张国轩 | 法学院院长 | 民进 | 2000.07 | 硕士 | 教授 | 1986.07 | 2003.06 |
| 3 | 龙建国 | 艺术与传播学院院长 | 九三 | 1994 | 博士 | 教授 | 1976.02 | 2003.06 |
| 4 | 陈富良 | 政府规制研究中心常务副主任(正处) | 民盟 | 1998.03 | 博士 | 教授 | 1984.07 | 2003.06 |
| 5 | 包礼祥 | 杂志社副社长(正处) | 民革 | 2004.08 | 博士 | 教授 | 1990.07 | 2003.06 |
| 6 | 温锐 | 旅游学院院长 | 民盟 | 1988.03 | 博士 | 教授 | 1972.01 | 2004.01 |
| 7 | 易伟明 | 信息学院副院长 | 九三 | 1995.07 | 博士生 | 教授 | 1974.07 | 2003.06 |
| 8 | 博玫 | 艺术与传播学院副院长 | 民进 | 1998.07 | 博士生 | 副教授 | 1990.06 | 2002.10 |
| 9 | 黎建军 | 人文学院副院长 | 民盟中共 | 1997.03 1997.05 | 博士 | 副教授 | 1989.07 | 2001.03 |
| 10 | 李秀香 | 国贸学院副院长 | 民建 | 1998 | 博士 | 教授 | 1990.06 | 2004.10 |
| 11 | 余新培 | 会计学院副院长 | 民建 | 2002.02 | 博士 | 教授 | 1988.07 | 2004.06 |
| 12 | 陆长平 | 教务处副处长 | 民建中共 | 1995.06 | 博士 | 副教授 | 1988.07 | 2003.06 |
| 13 | 夏家莉 | 用友软件学院副院长 | 民盟 | 2003.04 | 本科 | 教授 | 1987.08 | 2003.06 |
| 14 | 顾鸿刚 | 体育学院副院长 | 农工 | 2003.12 | 本科 | 副教授 | 1988.07 | 2003.06 |
| 15 | 桂荷发 | 金融学院副院长 | 民进 | 2003.06 | 博士 | 副教授 | 1991.07 | 2004.01 |
| 16 | 刘仁彪 | 后勤管理处副处长 | 民盟 | 2001.04 | 硕士 | 编辑 | 1998.07 | 2004.09 |
| 17 | 漆莉莉 | 统计学院副院长 | 无 | | 本科 | 教授 | 1973.11 | 2003.06 |
| 18 | 袁明圣 | 法学院副院长 | 无 | | 本科 | 副教授 | 1984.07 | 2003.06 |
| 19 | 邓辉 | 法学院副院长 | 无 | | 硕士 | 副教授 | 1990.06 | 2003.06 |
| 20 | 凌传繁 | 电子学院常务副院长 | 无 | | 硕士 | 教授 | 1983.08 | 2003.06 |
| 21 | 谢小毛 | 资环学院副院长 | 无 | | 博士 | 研究员 | 1983.08 | 2004.06 |

统战部提供



机构设置









非实体研究机构和组成人员

| | |
|---------------|--------|
| 台湾经济与文化研究所 | 所长：肖华茵 |
| 江西财经大学书画院 | 院长：龙建国 |
| 江西财经大学国际经济研究所 | 所长：许统生 |
| 江西财经大学资本论研究所 | 所长：戴达远 |

江财科研字[2004]3、4号

非常设机构和组成人员

一、江西财经大学精神文明建设指导委员会

主任：伍世安

副主任：廖进球 王金华

成 员：杨尚勇 李法贵 程见界 张继良 陈建南 郭朝华 丁士良 汪业军
 罗福根 曹文利 曾六妹 毕正华 赖德拨 郭庆凯 张品良 谢新力
 胡建国 庄东泉 冷清波 张国良 刘金凤 王仁水 李新海 马亨义
 郭鹏升 许明喜 严云生 罗明芳 谭光兴 欧阳康 杜 坚 郑 赟
 刘赣平 陈 荣 张 伟 朱海琴

二、江西财经大学爱国卫生运动委员会

主任：肖华茵

副主任：杨尚勇 阙善栋 余 飒 严军亮

成 员：张继良 丁士良 郭鹏升 汤小滨 胡恩茂 王生金 卢建华 黄泽友
 罗顺祥 肖兴富 钟侗民 胡 新

三、江西财经大学离退休工作领导小组

组 长：伍世安

副组长：胡建华 易小明

成 员：杨尚勇 程见界 张继良 丁士良 邹传教 张秉禾 罗顺祥 郭朝华



徐国荣 严军亮 阙善栋 余 飒 刘彪文

四、江西财经大学计划生育委员会

主 任：肖华茵

副主任：严军亮 肖明辉

委 员：罗明芳 朱海琴 陈丽萍 刘彪文 董慧英 邹国辉 郭鹏升 刘 定

五、江西财经大学关心下一代工作委员会

主 任：胡建华

副主任：易小明 姜新春（常务） 吴玉崇

秘书长：徐 军

办公室主任：郭朝华

成 员：郭朝华 王金海 郑 赟 汪业军 罗福根 曹文利 冷清波 刘淑波

郭鹏升 许明喜 严云生 陈丽萍 熊绍辉 肖明辉 黄泽友

六、江西财经大学校务公开领导小组

组 长：伍世安

副组长：廖进球

成 员：杨尚勇 李法贵 程见界 陈建南 丁士良 谭光兴 邹传教 张秉禾

阙善栋 余 飒

七、江西财经大学外事工作领导小组

组 长：廖进球

成 员：程见界 谭光兴 邹传教 蒋金法 刘赣平

八、江西财经大学收费管理小组

组 长：王金华

副主任：王 乔

成 员：李法贵 丁士良 邹传教 张秉禾 张国轩 郭鹏升 王 瑜 刘 骏

九、江西财经大学体育运动委员会

主 任：梅国平

副主任：胡恩茂 谭光兴

委 员：杨尚勇 张继良 陈建南 张 伟 丁士良 刘赣平 顾鸿刚 严军亮



阙善栋 余 飒

十、江西财经大学保密委员会

主 任：易小明

副主任：杨尚勇

成 员：李法贵 谭光兴 欧阳康 蒋金法 徐国荣 许明喜 彭接招 陈丽萍
王 瑜 刘彪文 李金云 王 昀

十一、马克思主义理论课和思想品德课领导小组

组 长：王金华

副组长：梅国平

成 员：王小平 刘淑波 张继良 李良智 陈家琪 徐国荣 谢新力 谭光兴

十二、江西财经大学职称工作领导小组

组 长：廖进球

副组长：伍世安

成 员：史忠良 王 乔 吴照云 梅国平 易小明 程见界 张继良 谭光兴
严 武 李良智 蒋金法 廖才茂

十三、江西财经大学公费医疗领导小组

组 长：王 乔

成 员：李法贵 郭朝华 马亨义 刘彪文 陈丽萍 肖明辉 董慧英 黄建平
陈和潮 谢 宪

十四、江西财经大学住房制度改革领导小组

组 长：王 乔

副组长：李法贵 张秉禾

成 员：杨尚勇 程见界 丁士良 邹传教 刘赣平 郭朝华 汪业军 冷清波
李新海 阙善栋 余 飒 刘仁彪 王文群

办公室主任由刘仁彪兼任，副主任由肖迈先兼任。

十五、江西财经大学图书馆工作委员会

主 任：吴照云



副主任：王生金

委员：胡大立 朱门添 章卫东 易伟明 廖卫东 王文群 何晓勤 邓 辉
博 玫 陈始发 漆莉莉 温 锐 赵九洲 顾鸿刚 王金佑 夏家莉
党建武 王珂琍 袁 雄 张湘赣

十六、江西财经大学定点扶贫工作领导小组

组 长：吴照云

副组长：杨尚勇 严 武 曹元坤 邹传教 张秉禾 阙善栋 余 飒

十七、江西财经大学对口支援工作领导小组

组 长：伍世安

副组长：吴照云

成 员：张 伟 汪业军 陈江泉 罗福根 郭庆凯 曾六妹 刘金凤 曹文利
张品良 郭鹏升 马亨义 赖德拨 毕正华 欧阳康 黄泽友 肖明辉
汪宗亮 陈丽萍 周全林 邹勇文 杜 坚 王 瑜

十八、江西财经大学包扶工作领导小组

组 长：吴照云

副组长：严 武

成 员：陈丽萍 王 瑜 王金海 肖明辉 董慧英

十九、江西财经大学综合治理委员会

主 任：伍世安

副主任：廖进球 胡建华 王金华 肖华茵

成 员：杨尚勇 李法贵 程见界 张继良 陈建南 张 伟 丁士良 谭光兴
欧阳康 曹文利 罗福根 刘赣平 郭朝华 汪业军 张品良 谢新力
胡建国 庄东泉 冷清波 张国良 刘金凤 王仁水 李新海 马亨义
郭鹏升 许明喜 严云生 罗明芳 陈 荣 杜 坚 郑 赟 曾六妹
毕正华 赖德拨 郭庆凯 朱海琴

江财党字[2004]71 号

二十、江西财经大学维护稳定工作领导小组

组 长：伍世安



副组长：胡建华 肖华茵

成 员：杨尚勇 程见界 张继良 陈建南 丁士良 谭光兴 欧阳康 蒋金法
刘赣平 张秉禾 郭朝华 冷清波 李新海 郭鹏升 许明喜 彭接招
马亨义 肖兴富 钟侗民

江财党字[2004]72 号

二十一、江西财经大学安全工作领导小组

组 长：廖进球

副组长：王金华 肖华茵 王 乔

成 员：杨尚勇 张继良 陈建南 刘赣平 张秉禾 冷清波 李新海 郭鹏升
彭接招 王生金 严云生 严军亮 肖兴富 钟侗民 阙善栋 余 飒

江财党字[2004]73 号

二十二、江西财经大学国家安全领导小组

组 长：胡建华

副组长：刘赣平

成 员：杨尚勇 张继良 陈建南 程见界 蒋金法 邹国辉 彭接招 汤小滨

江财党字[2004]73 号

二十四、江西财经大学毕业生就业工作领导小组

组 长：伍世安 史忠良

副组长：王金华 廖进球 梅国平

成 员：陈建南 谭光兴 张 伟 李良智 欧阳康 徐国荣 郭鹏升 郭庆丰
刘淑波 杨 慧 杨克宏 习 勤 宁 亮

江财党字[2004]14 号

二十五、军事课教学迎检工作领导小组

组 长：胡建华

副组长：梅国平 谭光兴 胡恩茂

成 员：程见界 杨尚勇 张继良 陈建南 张 伟 谭光兴 邹传教 严 武
张国良 罗明芳



迎检工作领导小组下设办公室，主任：张国良（兼）。办公室设在体育学院国防教育部党总支办公室

江财党字[2004]9号

二十六、江西财经大学 2004 级学生军训工作领导小组

组 长：胡建华

副组长：梅国平 胡恩茂 蔡启彬

成 员：张继良 杨尚勇 阙善栋 许明喜 陈建南 谭光兴 邹传教 张国良
严军亮 辛 华 胡晓铁

二十七、江西财经大学第二届 MBA 教育指导委员会

名誉主任委员：赵智勇

顾问委员：漆 权 伍世安 虞中一 李天鸥 洪礼和 肖四如

李安山 刘菊喜 方红光 张卓群 黄日高 柯瑞文

艾 波 李国华 田 民 王锡高 郑 伟

主任委员：史忠良

副主任委员：廖进球（常务） 吴照云 王 乔

秘书长：杨 慧

委员：（以姓氏笔划为序）

王小平 王生金 包礼祥 卢福财 刘汉屏 吕江林 张 蕊 张国轩

李良智 陈家琪 罗良清 徐升华 袁红林 黄建军

学院情况

工商管理学院

【概述】江西财经大学工商管理学院下设4个系（企业管理系、市场营销系、人力资源管理系和技术经济系），2个科研机构（产业经济研究中心、民营企业发展研究中心），1个社会服务机构（企业策划咨询和培训中心）。学院拥有1个博士点（产业经济学），3个硕士点（产业经济学、企业管理、技术经济与管理）全为江西省重点学科，现有的3个本科专业（市场营销、工商管理、人力资源管理）全为江西省品牌专业，这标志着我院的学科专业建设迈上新的台阶。学院所有的硕士点全是省级重点学科，所有的本科专业全是省级品牌专业，实现了硕士点与本科专业的省级“双全”。

【学科与队伍建设】学院教职工结构合理，目前有教职工64人，其中博士生导师6人，硕士生导师24人，博士（含在读）20人，省（部）级学术学科带头人14人。

【教学工作】学院2004年已成功申报2门省级优质课程，即《管理学原理》和《市场营销学》，2门校级优质课程（《企业战略管理》和《人力资源管理》），同时还确立了4门院级优质课程（《产业经济学》、《市场调查与预测》、《组织行为学》和《公司组织与管理》）。这样形成了省、校、院三级优质课程架构。

【科研与对外交流】学院十分重视科学研究，2004年公开出版各类学术专著和教材达5部，在各类学术刊物发表论文84篇，其中权威论文有8篇，国家级核心论文40篇。课题立项13项，其中国家级2项，省级8项，横向课题3项。课题结题4项，其中国家级1项，省部级2项。

会计学院

【概述】会计学院是中国会计学会和中国审计学会的会员单位，也是全国开设审计和会计电算化专业及专门化最早的学科点之一。为适应学科发展的需要，1998年在原会计系的基础上与理财系合并组建成会计学院。学院下设会计系、理财学系、CPA中心和会计电算化中心共四个教学单位；开设了会计学、财务管理、注册会计师和ACCA四个专业及专门化。现任院长为留学归国人员张蕊博士，党总支书记为罗福根教授。名誉院长为全国著名会计审计学家郭道扬教授。

【学科与队伍建设】学院1998年以来，共引进博士生导师1人、留学归国人员1人、博士2人，在读博士2人，从而为学院今后的发展储备了大量的优秀师资。学院现有专职教师79人。其中教授16人，副教授35人；博士9人，硕士38人；博士生导师2人，硕



士生导师 28 人；3 人为省（部）级学术（学科）带头人。根据我院学科建设和博士点申报的需要，引进了急需的审计学方面的专业人才——谢盛纹博士；二十多年来，本学院人才辈出，既有老一辈资深的会计审计学家裘宗舜、成圣树教授，又有新的一批潜心研究、成果丰硕的中青年会计审计学者，如张蕊博士、蒋尧明博士，张树宏博士等，初步形成了一支结构合理、水平较高、富有潜力的学术梯队。

【教学工作】学院 2004 年财务管理被评为省品牌专业；曹玉珊、李国田老师荣获 2004 年度“教学十佳”称号；会计电算化专业被评为江西省高职高专教育示范专业；会计师职称考试的阅卷质量经财政部、人事部组织专家审查，被确定为优秀。

【科研与对外交流】学院 2004 年《财务管理学科体系建设与教学方法改革》《行业会计制度比较——理论研究与教学实践》分别被评为江西省第九批优秀教学成果两项二等奖；获江西省教育规划课题优秀成果一等奖一项，二等奖二项；自编教材《会计学原理》获江西省高校第一届优秀教材二等奖；获省部级以上优秀科研成果奖 8 项，由中国财经出版社推出了“江西财经大学会计博士论丛”系列专著，至年底出版 5 部；由中国财经出版社推出了“江西财经大学会计系列教材”第二版；发表了专业学术论文 166 篇，其中在专业核心期刊上发表了 85 篇，在权威刊物上发表了 10 篇；申报并立项的省部级以上课题 32 项，其中重点课题 4 项，国家自然科学基金课题 1 项（全校一共 2 项），实现了国家自然科学基金课题零的突破；完成的部省级课题 9 项。多次聘请知名学者、专家来我院讲学，如会计司司长、博士生导师刘玉廷教授、中国会计学会副秘书长、博士生导师周守华，中山大学博士生导师刘峰教授，南京大学博士生导师李心合教授等，承办了 2004 年会计学会教育分会常务理事会议，主办了中国会计学会“会计理论与实务研讨会。”

金融学院

【概述】金融学院于二 00 三年六月成立，其前身可追溯到八十年前江西省立商业学校设立的银行会计科。经过财政金融系、投资金融系、财政金融学院等几个发展阶段，金融学院如一轮冉冉升起的红日，闪射出耀眼的光辉。金融学院设有金融本科专业，在校本科生 1100 余人。拥有金融专业硕士学位授予权，在校研究生 100 余人。

【学科与队伍建设】学院设有货币银行、证券投资和保险三个系，拥有金融研究所和国际金融研究所。全院教职工 48 人，其中教授 8 人，副教授 14 人，博士 14 人，硕士 25 人，博士生导师 3 人，海外归国人员 9 人。

【教学工作】学院把教学工作作为学院的中心工作，把培养高素质人才作为学院的根本任务，把提高教学质量作为学院的永恒主题，围绕建设一流金融学院的目标，大力开展科研攻关，胡援成教授被评为首届“国家级高等学校教学名师”。金融学科被评为江西省高校重点建设学科，金融学专业被评为江西省高校品牌专业。

【科研与对外交流】学院近五年共发表学术论文 665 篇，其中在《经济研究》、《金融



研究》等权威刊物发表论文 33 篇；承担省级以上课题 40 项，其中国家社科基金 4 项，国家自然科学基金 1 项。出版学术专著 20 余部，获省级以上奖励 14 项。

公共管理学院

【概述】公共管理学院于 2003 年 6 月由原财政金融学院、工商管理学院和经济学院的部分系部合并组建而成。学院下设五个系和财税研究所、市场发展研究所两个研究机构，拥有财政学一个博士点授予权和财政学、行政管理、社会保障三个硕士学位授予点。财政学为省级重点学科。

【学科与队伍建设】学院师资力量雄厚，现有教职工和兼职教师 42 人，其中教授 13 人，副教授 12 人；博士生导师 4 人，硕士生导师 15 人。学院有博士及留学归国人员 15 名，财政部跨世纪学术带头人 2 名，江西省高校青年学科带头人 3 人，享受国务院政府特殊津贴 2 人。学院拥有财政，税务，公共管理，行政管理，社会保障等各个方面的专家和教授多名。全院教师队伍的年龄结构，知识结构和职称结构合理，已形成一支具有很强教学、科研、实践实力的学术梯队。

【教学工作】学院拥有一批学术水平高，且具有丰富实践经验的专家学者队伍。可以为财政、税务、各类企业和政府有关部门提供专业咨询和人才培养服务。连续举办三期张家口市国税局科级干部培训班，南昌市国税局科级干部培训班。今年九月，劳动与社会保障专业在去年被评为江西省重点建设学科的基础上又被评为江西省高校本科品牌专业，我院将以此为契机，进一步突出社会保障专业的学科地位，借财政学专业申博成功的东风，冲击社会保障专业博士点。本年度共完成计划教学课时 6287 时，人均 217 时（未乘系数），其中本科 2932 时，成教 2437 时，研究生 918 时。我院的陈荣老师和蒋金法老师在 9 月 10 日教师节被评为“江西省高等学校教学名师”。

【科研与对外交流】学院 2004 年共完成国家级课题 1 项，省部级课题 5 项，发表论文 79 篇，其中国家级核心刊物 40 篇，一般刊物 39 篇，完成专著 3 篇，教材一部，其中奖励成果 3 项，转载成果 2 项，在研项目经费 28 万元。积极引进全国著名的财政学青年专家中南财经政法大学博士生导师杨灿明教授。

信息管理学院

【概述】信息管理学院的前身是经济信息管理系，成立于 1988 年。1998 年 7 月 1 日组建信息管理学院，现任院长徐升华教授，党总支书记曹文利，副院长万常选教授、易伟明教授，党总支副书记张军。信息管理学院设经济信息管理系、计算机应用系、数学与决



策科学系、数学与管理工程系等四个系和学院信息中心、院办公室、电子商务研究所、计算机应用研究所、金融数学与保险精算研究所、英国剑桥信息技术江西财经大学培训中心（CIT）、全国计算机继续教育研究会江西分会、全国计算机应用技术证书考试（NIT）培训基地、全国计算机等级考试基地、国际项目管理（IPMP）资质认证江西代理点等机构。

【学科与队伍建设】学院现有教职工 99 人，其中教师 87 人。教师中，硕士生导师 15 人、教授 18 人、副教授 24 人。2004 年新增博士 10 人(含在读)，硕士 12 人(含在读)。硕士以上教师占 72.4%。信息管理学院设有信息管理与信息系统、计算机科学与技术、信息与计算科学和管理科学四个本科专业，以及管理科学与工程、数量经济、计算机应用技术等三个硕士点，有管理科学与工程博士点（一级学科）。

【教学工作】学院全日制在校本科学生 1204 人，硕士研究生 75 人,博士研究生 10 人。其中，管理科学与工程、计算机应用技术（04 新增）、数量经济学（04 新增）为江西省重点学科，信息管理与信息系统、计算机应用技术（04 新增）为江西省品牌专业，计算机应用基础、财经管理信息系统及其应用、运筹学等课程为江西省优质课程。获省教学成果二等奖 2 项，省优秀教材二等奖 2 项，我院 2004 年参加全国大学生数学建模竞赛，共获国家一等奖 2 项，江西省一等奖 3 项，江西省三等奖 1 项，名列江西省第一。全国计算机应用技术大赛，以预赛第八名的成绩入围决赛。

【科研与对外交流】学院 2004 年课题 14 项，其中国家级 1 项，省部级 11 项，校级 2 项。发表论文合计 114 篇，其中国际权威 10 篇，国内著名权威 1 篇，核心 53 篇，一般 50 篇，专著 5 部，著作专利权 1 项，教材 9 部。获省级二等奖 8 项。校外专家报告 13 场，学院教授讲座 13 场，会议汇报与交流 5 场。参加学术会议、国际重要学术会议 4 人次，国内重要学术会议 33 人次。

用友软件学院

【概述】用友软件学院经江西省教育厅批准，于 2002 年 6 月成立。学院由我校校友王文京所创办的北京用友软件股份有限公司予以赞助并冠名，面向全国招生。用友软件公司董事长王文京对软件学院的发展给予极大的支持。学院充分利用江西财经大学的办学资源和学科优势，结合 IT 公司先进的软件研发优势和丰富的市场资源，采用与国际接轨的软件工程人才培养模式，为学生系统学习软件工程专业知识和提高大型应用软件开发、测试、实施、营销等方面的能力提供了良好的学习和实践环境。现设立了软件工程系和网络工程系，成立 ERP 研究所、测试研究所、数据库研究所和嵌入式系统研究所。学院现有在校生 506 人。

【学科与队伍建设】学院自有核心师资主要承担专业核心课程的教学，作为实施导师制的主体，指导学生进行课程设计、项目研发和毕业设计。在核心师资中，有江西省中青年学科带头人 1 人；教授、副教授 8 人；博导 1 人，硕导 5 人，计算机软件博士 7 人；留



学归国人员 1 人。所有教师都具有硕士及以上学位，其中博士比率达到 50%。教师迅速增长到 13 名，其中博士 6 名（夏家莉、尹爱华、李华阳、张志兵、梅国平博士后、陈雪松博士后），在读博士 1 名（钟元生），硕士 7 人。

【教学工作】学院基础师资主要承担专业基础课的教学，承担部分毕业论文的指导任务。外延师资主要来源于一些国内知名学者和 IT 公司，以及美国、澳大利亚、加拿大等国家的知名教授和专家。学院采取柔性人才引进政策，与他们签订工作合同，请他们定期为我们的学生授课并与教师交流。到目前为止，我们已经形成了一支稳定、精干的外延师资队伍。大型数据库 DB2 认证通过率 99%，超国家示范性软件学院。新增开《数据库系统原理》《现代数据库技术》两门课程的双语教学，共 5 名教师，8 个班次开设双语课。自编双语教材《软件专业英语》《软件工程导论》，引起省内软件学院院长们的极大兴趣。中央与地方共建基础实验室项目获准立项，获中央拨款 100 万元，用学院包干经费建立了一个 ERP 沙盘演练模拟实验室、两个小型博士实验室，推动了人才引进、科研、特色人才培养等工作上档次上水平。

【科研与对外交流】学院 2004 年获校重大科研成果奖五项半，重大科研成果项数全校前三名，人均科研分 16.1，名列前茅（科研简讯前三期中 9 项获奖成果中，软件学院占 4 项半，本周又新增一项；其中出现 11 人次中，软件学院教师占 5 人次）。

经济学院

【概述】经济学院是 1999 年 11 月 18 日经财政部批准、在原经济学系和原计划统计系国民经济管理教研室的基础上组建而成。学院现设有四个系：经济学系、国民经济管理系、国际经济系及房地产经济与工程管理系；四个科研机构：国际经济研究所、房地产经济研究所、制度经济研究所及资本论研究所；本科专业有 4 个：经济学（含 WTO 与国际经济和数理经济两个方向）、国民经济管理（含投资经济方向）、工程管理（含工程项目管理方向）及房地产经营管理。其中经济学、国民经济管理专业为江西省“品牌”专业。学院现有博士点 1 个：政治经济学；硕士点 4 个：政治经济学、国民经济学、西方经济学和劳动经济学，其中“政治经济学”为江西省“十五”重点学科；“西方经济学”为江西省优质课程，国民经济管理 2004 年新增为省级品牌专业。根据学国务院学位办[1998]54 号文件精神，我院“国民经济学和政治经济学”两个专业均有权向具有同等学力的在职人员授予经济学硕士学位；同时根据教育部[2004]41 号文件精神，我院“政治经济学”专业有权向具有同等学力的在职高校教师授予经济学硕士学位。

【学科与队伍建设】学院师资力量雄厚、学风浓郁，拥有一批治学严谨、学术造诣较高的资深经济学家和中青年学者。学院现有教职工 50 人，其中专职教师 43 人，教授 10 人，副教授 18 人，教师中具有博士学位（含在读）17 人，有博士生导师 5 人，硕士生导师 16 人；享受国务院政府特殊津贴的专家 1 人，全国优秀留学归国人员 1 人，国家社科



基金项目和教育部分人文社科研究项目(含博士点项目和专项任务项目)通讯评审专家1人,省部级学术学科带头人5人,省级骨干教师3人,江西省高校教学名师2人;国家级和省部级学术团队常务理事或理事9人。学院十分荣幸的聘请了全国著名经济学家、中国人民大学博士生导师卫兴华教授、南京大学党委书记洪银兴教授分别受聘担任学院名誉院长及学院顾问。

【教学工作】学院2004年度完成总课时量10331。在岗在职教师平均313课时,远远超过了学校核定的每位教师年均256课时的教学工作量。

【科研与对外交流】学院2004年度在《经济学动态》等权威刊物上发表论文6篇;其他论文105篇;完成课题6项;完成专、译著3部;聘请校外专家学者来院进行学术讲座共计13人次;我院院长王小平教授任总主编的《“新世纪”经济学文库》(共九册)获江西省高等学校第一届优秀教材一等奖。

外国语学院

【概述】外国语学院开设英语(经贸方向)和日语(经贸方向)两个本科专业,并承担学校的博士、硕士、本科、专科等多层次的公共外语教学任务,是全校最大的学院之一。

【学科与队伍建设】学院现有教工为99人,其中学院专任教师91人,女教师66人,占教师队伍的66.7%;教师队伍整体年轻化,平均年龄32岁。其中教授6人、副教授教师19人、讲师30人,助教以下35人,讲师以下职称占教师队伍的72.2%。副高以上职称占教师队伍的27.8%;博士1人,在读博士2人,硕士29人,省级中青年骨干教师3人,2004年引入博士1人,3人在职攻读博士,打破了学院师资队伍“无博士学位”的零纪录;引入或签约的英语专业硕士6人,10人脱产或在职攻读硕士。

【教学工作】学院注重教学质量,教学效果良好。其中大学英语精读、国际商务谈判、实用英语写作、大学英语听说等课程获校级优质课程;大学英语获省级优质课程,英语专业四、六级通过率和大学英语四、六级通过连续多年名列全省第一。经贸英语专业,2004年10月被评为省级品牌专业。2004年学院承担了学校博、硕、本、专、成人教育等5个层次的教学工作,同时还担当国际学院、MBA、二级学院的教学工作。教师在2004年共完成课时45060节,在岗教师人均年课时量为577.69节(该数据未乘人数系数与课程系数)。

【科研与对外交流】学院2004年,国家级核心刊物发表论文24篇;教育部立项课题1项,省级立项课题15项,结题6项;出版专著2部,译著7部;省高校人文社科优秀成果三等奖1项。



国际经贸学院

【概述】国际经济与贸易学院前身为贸易经济系，始建于1958年。1987年改为国际经济贸易系。1998年7月由国际经济与贸易系和经贸外语系合并组建成为国际经贸学院。2000年9月经贸外语系分出，其余系和专业组建成为国际经济与贸易学院。学院下设国际贸易系、电子商务系等机构。拥有国际经济与贸易和电子商务两个专业。现有国际贸易学和世界经济学两个硕士学位授予点。其中国际贸易学是江西省在该领域内唯一的重点学科，是江西财经大学十大品牌专业之一。学院致力于国际贸易高级复合型人才的培训，在全国享有较高声誉。学院历任领导：吴沛然、姜延萍、赖亚英、黄志永、伍世安、胡惠才、廖进球、战勇、陈绵水。现任院长黄建军博士，党总支书记曾六妹，副院长李秀香博士、王万山博士，党总支副书记彭清宁。

【学科与队伍建设】学院荟聚了国际贸易领域专家、教授20余人，其中教授7人，副教授13人，具有博士学位的教师8人，博士生导师2人，硕士生导师12人，省部级学术带头人2人，享受国务院政府特殊津贴1人。基本上形成了一支以中青年为主体的年龄结构、知识结构比较合理的教师队伍。此外，还聘请了一批国内外著名学者、企业家担任客座教授。对外经贸大学著名经济学家、国际贸易专家、原对外经贸大学副校长王林生教授被聘请担任我院的名誉院长。

【教学工作】学院现有在校本科生1300余人，在校硕士研究生70余人。在学生管理上注重人性化管理，以培养复合型、应用型和创业型人才为目标，强调提高学生的综合素质。自2002年起，开始对本科生开展创业教育，对部分本科生实行导师制，受到学生的欢迎。2004年，我院分团委被教育部和共青团中央授予“全国五四红旗分团委”称号。

【科研与对外交流】学院十分重视教师素质的提高，大力通过培训、参加国内国际性会议和学术团队共同研究等形式提高教师的业务技能。近年来，学院发挥外贸专业的优势，积极寻求国际间的学术交流，已先后派出20多名教师前往美国、德国、英国、瑞典、加拿大、奥地利、荷兰、新西兰、澳大利亚等国进行深造、访问和讲学，并同时与多所国外大学建立了友好关系。

统计学院

【概述】统计学院前身是1958年成立的江西财经学院计划统计系。有统计学系、物流管理系、时代市场调查事务所和物流师资格考试中心等组成。

【学科与队伍建设】学院现有教师32人，其中教授15人，副教授7人，博士（包括在读）7人，硕士（包括在读）21人，省部级中青年学科带头人3人，省骨干教师3人。

【教学工作】学院2004年在岗教师19人共完成33门课程、73个班级、3914课时的教学任务，人均完成工作量206课时，省自学考试阅卷2600份。



【科研与对外交流】学院 2004 年共完成国家、省部级课题 9 项。成功申报国家及省部级课题 10 项。全院教师公开发表论文 50 篇，其中：权威刊物 6 篇，核心刊物 27 篇，其中：CSSCI 刊物 9 篇，省部级刊物 22 篇，人均 2.5 篇。

旅游学院

【概述】学院紧紧依托本校实力雄厚的、在全省乃至全国有重要影响的经济学、管理学等学科的力量，经过 10 余年不断开拓创新，在旅游管理的教学与科研方面形成了独树一帜的特色，发展成为江西省目前惟一一所校辖的独立设置的旅游学院和江西省最早取得旅游管理专业硕士学位授予权的单位（2001 年）。目前，我院旅游管理专业是江西省“十五”重点建设学科，江西省品牌专业。学院现设有旅游管理系、酒店管理系、旅游发展研究中心等教学科研机构。自 1992 年招生以来，经过多年的改革和发展，已形成以本科（旅游策划与管理、国际旅游与涉外管理、酒店管理等专业方向）教育为主体、硕士研究生（旅游管理专业）教育为先导、在职攻读硕士学位（旅游管理专业）教育和高职（旅游与酒店专业）教育为补充的多层次、多形式的旅游人才培养体系。

【学科与队伍建设】学院非常重视师资队伍建设，在引进和培养师资中，既重视高学历、高职称的人才，同时也有意识地引进“双师型”人才，以适应旅游教育的特殊性的要求。学院具有高级职称的教师占教师总数的 40%；专任教师 100%的具有博士或硕士学历；30%以上的教师具有在国外著名学府和著名酒店学习、工作的经历。学院还从国内外聘请了一批知名专家学者作为兼职（客座）教授来院从事讲学与科研工作。现任院长温锐博士是国务院政府特殊津贴获得者、江西省中青年学术学科带头人、教授、博士生导师。

【教学工作】学院秉承“信敏廉毅”的精神和“面向世界、特色鲜明、培养精英、服务社会”的宗旨，发展“多层次、多途径、多形式”的开放式办学模式，苦练内功，全面提升学院教学、科研质量，培养“厚基础、宽口径、强能力、高素质”、立志服务旅游行业为主的应用型、创业型的管理人才，为江西旅游产业的崛起，为飞速发展的人类旅游产业提供有效的人才与智力支持。

【科研与对外交流】近两年我院在研国家课题 3 项，省级课题 4 项，发表论文数十篇，专著 1 部，CSSIC 与核心刊物 20 余篇，不少论文被国内三大重要文摘或人大复印资料转载、转摘。



法学院

【概述】法学院从1993年招收第一届本科生至今，已有10年的办学历史。累计招生1325人，输送毕业生660。现在面向全国30个省、市、自治区招生，在校生672人，其中本科生577人，研究生95人。此外，还有双学士法学专业学生643人，研究生课程进修班学生140人。拥有省内目前惟一的“十五”法学类重点学科——经济法学，法学本科专业被评为江西省品牌专业；拥有刑法学、经济法学、宪法学与行政法学、诉讼法学四个硕士点，并拥有法律硕士办学权。学科建设在全国同类财经院校中处于领先水平。

【学科与队伍建设】学院现有专任教师42人，占全院教工的85.7%。现有教授9人，平均年龄39.8岁，比去年增长了28.6%；现有副教授10人，平均年龄39.8岁，比去年增长了11.1%。现有讲师23人，占专任教师的54.8%。教师平均年龄35岁，现有博士3人，在读博士4人，平均年龄36岁，博士比去年增长了200%，在读博士比去年增长了150%。现有硕士22人，在读硕士5人，平均年龄28.9岁，硕士比去年增长了15.8%，在读硕士比去年增长了66%。校内外兼职教授20余人，客座教授10余人。我院2004年共引进教师6人，其中法学博士3人（含在读1人），法学硕士3人。江西省学科带头人2名，江西省骨干教师8名，比去年增长了166.7%。

【教学工作】成教、高职1976课时，比去年（1072）增长43.6%；比去年我院全年总课时数达15515学时，比去年（10206）增长52%。其中本科12000课时，比去年（7948）增长51%；研究生1539课时（1186）增长66.6%；平均每位教师369.4课时，比去年（283.5）增长30.3%，最多的达636课时。每年有数十名一专、二专学生考取法学硕士或法律硕士。

【科研与对外交流】学院与台湾东吴大学、台湾实践大学、澳大利亚南澳大学等院校建立了稳定的学术交流关系。每年有许多教师参加全国性、国际性学术研讨会。我院2004年的科研成果仍有一个好收成。我院2004年度科研成果总数达149项，比去年同期增加10项，其中论文134篇，著作8部，课题7项，转载论文1篇。5项课题获准立项江西省高校教学改革研究课题，4项课题获准立项江西省高校人文社会科学研究“十五”（2005年）规划项目，还有25项在研课题。今年共有3名教师被邀请到国外和台湾讲学。

艺术与传播学院

【概述】艺术与传播学院前身为创办于1995年3月的经济文化传播系，2002年6月改称现名。现有广播电视新闻学系、广告学系、中文系、设计系、音乐系。2003年，学院获准增设古代文学硕士点。学院图书报刊资料收藏丰富。资料室藏书10000余册，报刊30余种。

【学科与队伍建设】学院现有教职工79人，其中正副教授22人，博士（含在读博士生）11人，2004年，我院加大师资建设的力度，一方面积极引进人才，引进博士3人。



一方面派送 9 位教师出去进修学习，其中 1 人在传播学博士后流动站学习。4 人攻读博士学位。1 人到意大利进修专业课程。有 1 名教师获得博士学位。教师中研究生以上学历所占占比率为 29%。外国文学为学院定为双语教学课程，教师 2 人。成立了江西财经大学书画院、女性文化研究所。江西省影视专业委员会在我校成立，并挂靠我院。

【教学工作】学院 2004 年，总课时量为 22042 节，每位教师平均 339 节（74 位教师）。所有的教授都担任了本科教学，总课时为 1455 节，人均均为 291 节。

【科研与对外交流】学院 2004 年教职工共出版专著（教材）5 部。发表论文 72 余篇，其中核心刊物 26 余篇。课题结题 6 项，立项 6 项。获各类科研成果奖 19 项。举行学术活动 11 次，其中外聘专家 6 次。参加全国性学术会议 15 人次。

人文学院

【概述】人文学院成立于 2002 年 7 月，其前身为 1990 年成立的马列主义教学部，历任部主任为敖传卓、匡萃坚、沈谦芳，首任院长钟华，现任院长陈家琪。学院设有社会学系、哲学教研部、文史教研部、思政教研部四个教学系部；设有科学技术政策研究中心、宗教政策研究所、心理咨询中心 3 个非实体研究机构。

【学科与队伍建设】学院现有教师 52 人（含兼职教师 13 人），其中教授 16 人，副教授 14 人，讲师 20 人，助教 2 人；有 7 人具有博士学位，31 人具有硕士学位，博士生导师 1 人，硕士生导师 13 人，现有 9 人正在攻读博士学位，5 人攻读硕士学位。学院承担了全校博士生、硕士生和本科生等各种层次的“两课”教学任务。通过进修、攻读学位和引进高层次人才，使学院的中青年教师中硕士、博士学位的比例已达到 57%。在学科建设方面，学院紧紧围绕“推进教育创新，培养具有‘信敏廉毅’素质的创业型人才”的办学理念，在办好马克思主义理论与思想政治教育硕士点和社会工作学本科专业的基础上，积极申报中共党史、科技哲学两个硕士点。

【教学工作】学院在教学方面，本着“厚基础、重能力、强素质”的人才培养模式，在教学内容、教学方法、教学手段等方面不断改革、创新，已取得了丰硕的成果。近年来主持完成省级、校级教改课题多项，其中：漆权、夏德根主持完成的《当代世界经济与政治教学改革研究》，获国家级二等奖，省级一等奖；夏德根等主持完成的《形势与政策课程建设与教学改革研究》，获省级一等奖。

【科研与对外交流】学院在科研方面，始终把开展人文社科研究作为提高教学质量、培养创业型人才的神圣职责。近三年来，在核心学术刊物上发表论文 150 余篇，其中在《中共党史研究》、《自然辩证法通讯》、《自然辩证法研究》、《求是》、《光明日报》等权威刊物发表论文 11 篇，10 余篇论文被《新华文摘》、《人大复印报刊资料》等报刊全文转载。第二，主持完成了 1 项国家社会科学基金课题和 26 项省级课题，科研经费共 16 万余元。正承担着 2 项国家社会科学基金课题，1 项教育部重点课题，1 项香港浸会大学重点项目，



其他省级课题 8 个，科研经费 30 余万元。第三，出版学术专著 25 部，译著 2 部，主编或参编教材 10 余部。获教育部优秀教学成果二等奖 1 项，省社会科学优秀成果奖、省社会科学青年优秀成果奖、省高校人文社科优秀成果奖等省级以上奖项 27 个，校级奖 12 个。2004 申报课题数 39 项，课题立项数 11 项，完成省部级课题 4 项，发表省部级论文 26 篇，国家核心刊物 20 篇，出版专著 3 本，举办学术讲座 20 次，参加国内学术会议 16 次，组织专业师资培训 1 次

体育学院

【概述】体育学院于 2003 年 6 月正式成立。其前身为军事体育部，现成立学院与国防教育部合署办公。体育学院现有社会体育本科专业一个，主要为社会培养体育经纪人、企业管理、体育营销人才。学院教学设施齐全，现有体育馆 11680 平方米，内设篮(排)球、乒乓球、羽毛球、网球、武术散打、体操、轮滑、健美等活动中心。室外场地 70502 平米，塑胶田径场 1 块，标准草地足球场两片。生均场地 6.04 平米。

【学科与队伍建设】学院现有人员 52 名，其中教授、副教授 15 名，青年教师中具有研究生学历者占 20%。篮球国家级裁判、曲棍球国家级裁判、排球国家级裁判共 4 人，社会体育一级指导员 5 人。2004 年引进硕士生数 3 人，现共有硕士生数 7 人占青年教师比例 30%。送脱产进修半年以上的教师 7 人（含在读研究生 2 人），引进运动健将级教师 1 人，开设《体育英语》选修课教师 1 人。

【教学工作】学院开设的公共课程有军事理论、军事训练、专项体育 I、专项体育 II 等。专项体育课开设的项目有篮球、排球、足球、乒乓球、网球、健美操、轮滑、健美形体、散打、武术、跆拳道、保健等。本年度在建《网球》、《体育职业俱乐部与管理》2 门精品课程，其中《网球》被列入学校今年 13 门精品课程建设之一。教师平均承担每周 20 课时。

【科研与对外交流】学院自 1995 年以来，完成研究课题 1 项，出版教材 8 本，发表学术论文 100 余篇，获校优秀教学成果奖 4 项，大学生国防教育获全国先进单位。2004 年科研工作申报成功省级课题 10 项，结题 2 项。实现了课题零的突破。

电子学院

【概述】电子学院是一所年轻而又充满生机与活力、具有广阔发展前景的工科学院。现设电子信息工程系、通信工程系、电子科学与技术系、机电工程系及电子实验中心、机械实训中心、材料研究所等教学科研机构，目前有电子信息工程、电子科学与技术两个本



科专业，面向全国招生。

【学科与队伍建设】学院非常重视学科建设和师资队伍建设，大力引进高层次、高水平的拔尖人才，已初步形成一支具有一定规模、结构合理、治学严谨、学术造诣较高、富有创新进取精神的师资队伍。学院现有专职教师 50 人，其中教授、副教授 16 人，具有博士学位 3 人。

【教学工作】学院紧密结合工科人才培养的特点，加强实践性教学环节，注重培养学生的创新能力。学院实践性教学设施完备，现有电工电子、现代通信、电子材料工艺、材料分析测试等 20 多个实验室。学院与创维集团、海尔集团、联创光电等 10 多家国内知名大型企业开展了多种形式的产学研合作，建立了良好的合作关系，为我院科研成果转化、学生社会实践、生产实习和就业奠定了良好的基础。

【科研与对外交流】学院十分重视科研工作，坚持教学与科研并举、教学与科研相互促进的原则。确定了通信、材料作为学院学科建设的重点方向，近两年来，学院科研工作取得了一定的成果，其中获国家级奖励 1 项，省部级奖励 4 项，在国内外重要学术刊物上发表论文 90 余篇，其中被 SCI、EI、ISTP 收录 15 篇。学院十分重视国内外学术交流与合作，在国际上与德国、英国、奥地利、澳大利亚、日本、韩国等国家的著名大学建立了科研合作、学者互访的关系。

资源与环境管理学院

【概述】资源与环境管理学院位于国家级南昌经济技术开发区，设有工业设计、资源环境与城乡规划管理、园林、城市规划等 4 个本科专业。拥有联网机房 180 座和数字电路模拟电路、微机应用三合一专用教学机房。建设有测量遥感应用室、资源环境分析评价室、城市规划模拟室等专业教学实验室，为学院的教学和科研提供了实验保障。

【学科与队伍建设】学院现有教职工总数 47 人，博士(含在读)5 人，硕士(含在读)15 人，高级职称 17 人，实验师 5 人(高级 1 人)，专任教师 32 人，占全体教职工总数的 66%。硕博学位教师占总数的 68%，师生比 1: 15，实验教学师生比 1: 50，结构日趋合理。2004 年引进博士 2 名，高级实验师 1 名，应届硕士 3 名，现有 2 位博士已签约，1 名高级工程师办理调动手续；派出 1 名博士赴奥地利学习 1 年，1 名教师考取北京林业大学林业经济管理博士。

【教学工作】学院完成了与中国科学院庐山植物园、省林业科学院、江西九九园林工程公司、南昌市园林开发公司、江西金乔园林公司合作洽谈，并已挂牌成为我院学生的教学实践基地。

【科研与对外交流】学院十分重视科学研究，2004 年完成课题结题 10 项，申报课题立项 6 项，共发表论文 64 篇，其中权威 2 篇，核心刊物 26 篇，省级一般刊物 36 篇；出版专著 4 部、教材或工具书 3 部。聘请中国工程院院士、第九届全国人大常委会委员王涛



先生和中国林科院研究员彭镇华先生为学院名誉院长；学院重视学术交流和对外合作，每年均请国内外高校专家教授来院作学术交流，学院教师积极参加国内外的学术交流和出国深造。美国密苏里大学教授、前美国环境史学会主席苏珊·福莱德（SuSan·Flader）等知名学者为学院客座教授。

国际学院

经江西省教育厅批准，江西财经大学从 2002 年秋季起设立本科教学改革试验班，国际学院成立于 2002 年 9 月，是江西财经大学迈入 21 世纪后成立的新学院之一。江西财经大学设立国际学院既是争创国际化、现代化一流大学的重大举措之一，也是为了进一步突出我校特色，充分满足国内、海外华侨学生及外国留学生来我校学习的需要。国际学院采取在学校统一协调和支持下和各专业院系联合办学的模式。本科教学实验班现开设本科专业三个：国际会计、国际金融、国际商务。国际学院与外事处，海外教育中心，国际学术交流中心合署办公，有教职工 26 人，学生规模为 920 余人。

国际学院适应国际国内形势发展的需要，实行双语教学，所开设的各类专业课、专业基础课及公共课（汉语课除外），均采用英语原版教材，双语进行教学。学院实行标准学分制，学费 14000 元/年，在课程设置及教学管理上与国际接轨。四年学习期间，在通过学校和国外合作办学的选拔考试后，学校将推荐优秀学生去国外学习一年或两年（费用自理，但可享受优惠学费和国外高校提供的奖学金）。其目的是培养适应我国入世后熟悉国际规则的高素质国际化人才。国际学院及海外教育中心还面向海外学生、学者及研究人员开办培训班，授课内容涵盖中国传统文化、中国经济现状、中国概况等，主要专业课程采用全英文授课。同时，国际学院不断拓展与境内外知名大学的交流与合作，吸引海外学者来我院做短期进修、研究和交流。

研究生学院

1986 年，经国务院学位办批准，我校成为硕士学位授予单位，同年成立负责我校学位与研究生教育工作的部门—研究生管理科。1988 年，成立了研究生处，并设立了招生分配办公室、学籍管理科、教学管理科、学位管理科；1996 年，为了更好地加强研究生的思想政治工作，研究生处更名为研究生部；2001 年，学校学科建设工作并入研究生部，研究生部增设学科建设科；随着研究生教育规模的不断扩大，同时也为了适应新时代培育研究生的要求，2003 年，研究生部更名为现在的研究生学院，增设院办公室科级建制。

学院有一支学历、年龄结构合理的管理队伍，现有工作人员 14 名，已形成一支高效、



认真负责、富有效率的团队。

随着学位与研究生教育的不断发展，我校研究生规模也日益扩大，截止 2005 年 9 月，研究生总人数为 1015 人，其中，全日制博士研究生 115 人，全日制硕士研究生 900 人。

一直以来，江西财经大学非常重视研究生教育，研究生教育始终以研究生培养质量为核心，并致力于营造完善的成才机制和浓厚的学术氛围，形成了一套比较完整、成熟、注重培养研究生创新能力的培养制度。

我校现拥有应用经济学博士后流动站，有管理科学与工程一级学科博士学位授予权，具有产业经济学、财政学、政治经济学 3 个二级学科博士学位授予权；同时，具有政治经济学、财政学、经济法学、会计学等 26 个专业的学术硕士学位授予权；且具有工商管理硕士（MBA）、法律硕士（JM）、公共管理硕士（MPA）3 个专业硕士学位授予权。

MBA 学院

江西财经大学是 1997 年经国务院学位委员会批准的第三批 MBA 培养院校之一，也是江西省首家拥有专业学位培养权的院校。目前学院有秋季 MBA、春季 MBA、中美 MBA（英文项目）和中澳 MBA（中文项目）四个项目。2004 年，为适应 MBA 教育发展的需要，在原来 MBA 教育中心的基础上更名为 MBA 学院。

我校 MBA 教育以培养创新型、全面型、高层次的适应现代化建设及国际经济发展新趋势的管理人才为宗旨，逐步形成了自身的办学特色。学校一直把 MBA 教育作为拓展办学空间、接轨国际教育、面向现代化办学的一个重要方面。无论在硬件方面还是在软件方面，总是将最好的资源优先配置给 MBA 教育；学校 70 余名正、副教授、众多国内外知名经济学家、企业家加盟 MBA 教学，他们丰富的实战经验及对改革的深刻领悟使 MBA 学生受益匪浅；学校投资三千多万兴建的 MBA 教学大楼设有案例讨论室、多媒体教室、电子阅览室、专业计算机室、语音室和可容纳 400 人的学术报告厅，为 MBA 学生提供了一流的教学条件；在教学上，要求采用多媒体教学、案例教学、课堂讨论、情景教学及经常性的考察参观等方法，使 MBA 教育的真谛得以真正体现。

MBA 学院内部实行项目负责制，每个项目都有专职人员负责整个项目的全过程管理。MBA 学院现有员工 10 人，其中博士 2 人，具有硕士以上学位的人数达 90%；各类在校 MBA 研究生达 840 余人，为社会经济的发展提供了大量的人才。



现代经济管理学院（独立学院）

江西财经大学现代经济管理学院是由江西财经大学举办的一所以经济、管理类学科为主的本科院校。学院于2001年1月由江西省人民政府批准设立，实行董事长领导下的院长负责制，并于2003年12月被教育部确认具有独立校区、独立财务、独立法人、独立招生、独立组织教学、独立颁发文凭资格的普通高等学校。

学院位于江西省南昌市昌北双港大道，占地300余亩，建筑面积107,250平方米。学院现有教学行政用房41,000平方米，学生宿舍36,000平方米，学生食堂6,500平方米；教学仪器设备1,520万元，图书35万册，电子阅览室500平方米，运动场馆21,350平方米；校园绿化面积达54%。学院现有教师200余人，其中副高职称以上教师占55%，硕士以上学历的教师占39%。

学院2001年开始招收本科生，现设有会计学、注册会计师、国际经济与贸易、金融学、财务管理、市场营销、电子商务、人力资源、计算机科学与技术、信息管理与信息系统、旅游管理、法学等12个专业，2005年招生范围遍布江西、湖北、江苏、山东、河北、河南等14个省市，截止2005年9月，在校生达4700余人。

学院推行学年学分制，实行双专业、双学位等教学管理制度，学有余力的学生可选修第二专业或第二学位。学院对符合毕业条件的学生颁发《江西财经大学现代经济管理学院毕业证书》，符合江西财经大学学士学位授予条件的毕业生可申请授予江西财经大学学士学位。

学院坚持教学型大学的发展方略，以经济、管理类为主，兼重文、法、工类专业的发展格局，坚持“做大做强”的发展思路，坚持立足江西、面向全国、走向世界的发展方向，坚持规范管理、质量第一的办学理念，努力把江西财经大学现代经济管理学院建设成一所现代化、信息化、国际化、规范化的一流财经类高等学校，为社会培养大批急需的、具有“信敏廉毅”素质的现代化专业人才。

成人教育学院（管理干部学院、高职青山园分院）

成人高等教育是学校事业的重要组成部分。成人教育学院（管理干部学院、高职青山园分院）设在青山园校区，承担了学校函授、夜大学、全日制成人教育和高等教育自学考试、培训教育的管理任务。同时负责青山园校区1500余名高职学生的教育管理工作。现有职工67人，设有13个科室。

我校成人高等学历教育创办于1981年，经过20多年的奋斗，已经形成了以下办学特色。① 办学思路明确：以“三个代表”重要思想为指针，以成人教育可持续发展为主题，以教学与管理改革为动力，适度追求量的扩充和切实注重质的提高，把学校的成教事业做大（办学规模）、做强（办学质量和办学名气）、做美（办学环境）；② 办学规模较大：现



有在校成人教育学生 1 万余人。1981 年以来，已为国家培养了成人教育本、专科毕业生 3 万余人；③ 办学地域宽广：我校成人高等学历教育函授教学站覆盖江西省各地（市），并在广东、福建、江苏、浙江、海南、云南、贵州、广西、河南、内蒙古、天津等省（市、区）设有函授教学站；④ 办学形式多样：具有函授、夜大学、全日制成班等形式，是江西省高教自考经济、管理类主考院校；⑤ 办学层次丰富：现有专升本、高达本、高达专等办学层次；⑥ 专业设置齐全：现设有经济、管理、法、工、文、理等学科类专业共计 40 多个；⑦ 办学特点鲜明：南昌函授站（夜大学）自 1994 年起实行的学分制管理已日趋完善，为成教同仁所瞩目；自主研制开发的计算机管理信息系统高效便捷；管理规范、质量至上的江财成教品牌赢得了社会赞誉。

2004 年，学院围绕教学这个中心，增强质量意识、服务意识，扎实工作，开拓创新，为学校事业的发展作出了有益的贡献。一年来，成教学院的教學大纲建设获得江西省高等教育学会优秀教研成果奖。对成教学分制管理制度作了修改、完善，调整了学分制选课制度；组织开发的基于 Windows NT 平台上的新一代管理信息系统正式投入使用。青山园校区高职“专升本”又获好成绩，有 200 余名学生分别被南昌大学、江西师范大学和本校等多所高校录取为本科生，其中在江西财大五个学科专业类的专升本考试中，有 4 个学科类的第一名均为青山园高职学生。在全国大学生英语竞赛中，该院学生郑秀琴获一等奖；在首届高职高专实用英语比赛中，该院学生队获江西赛区团体第二名；青山园高职学生张莹获学校“十大优秀学生标兵”。成教学生在江西省教育厅组织的“计算机应用”课程统考中，成绩名列全省成人院校前茅；南昌函授站今年又有 5 名毕业生分别考取中南财经政法大学、上海大学、江西财经大学、华东交通大学全日制研究生。继我校天津函授站在天津市教委组织的评估中被评为“优秀函授站”；2004 年 11 月，广州函授站在广东省教育厅组织的评估中名列前茅。2004 年 12 月，我校被江西省自学考试委员会和江西省教育厅授予“江西省高等教育自学考试制度实施二十周年优秀主考学校”光荣称号。

2004 年，学院职工主持完成省级研究课题 4 项，在《中国成人教育》、《当代财经》、《企业经济》、《江西财经大学学报》等刊物上发表论文 40 多篇，居于江西省成教同类学院前列。另外，还组稿、编印《江西财大校报（成教专辑）》2 辑。徐国荣等同志申报的中国成人教育学会研究课题获准立项，是全省唯一获准立项的重点课题（全国仅 8 项）。

职业技术学院

1999 年 10 月 18 日，经财政部批准，成立江西财经大学职业技术学院，在青山园校区与成人教育学院合署办公，同年开始招收新生。2003 年 5 月，江西工业职业技术学院电子信息分院成建制并入学校。6 月，职业技术学院成为单独设置的学院，迁入枫林园校区。学院现有在校高职学生 6460 人。其中枫林园有高职学生 2206 人；麦庐园有高职生 2827 人；青山园有高职生 964 人；蛟桥园 463 人。全院共有教职工 47 名。设会计电算化、会



计学、商务英语、国际经济与贸易、市场营销、城市园林设计、计算机应用、财务管理、通信技术、数控技术及应用、应用电子技术、电子元件与材料、电子商务、旅游与酒店管理 15 个专业。其中应用电子技术和电子元件与材料专业为国家教育部专业教学改革试点专业。学院设有国家职业技能鉴定所，学生在完成学业取得毕业证的同时通过刻苦学习、发奋努力可取得计算机等级证书、会计证、家用电子产品维修等级证书、导游、秘书等资格证书。院长刘淑波，书记郭庆丰、马亨义（9-12 月），副书记朱少华、涂向新（10-12 月），副院长战飏、刁勤、王珂琨

学院与省内高校建立了“专升本”立交桥，许多学生经学院推荐参加“专升本”考试，已被我校及江西师大、华东交大、东华理工学院等 9 所高校录取为全日制普通本科生。2004 年会计电算化、城市园林设计、国际经济与贸易专业申报江西省高职高专示范专业成功；原有两个教育部高职高专示范专业：应用电子技术、电子元件与材料。2004 年，我院学生参加“专升本”考试，录取人数占报考人数的三分之二。学院十分重视学生知识应用和实践能力的培养提高，与清华同方、联创光电、风华高科、深圳创维等大型电子企业和中经开证券交易所、华财实业公司、华财宾馆、丽都大酒店、南昌卷烟厂等单位建立了密切关系，在这些单位建立了实习、实训基地。学生在江西省大中专院校学生电子装配与制作大赛中已连续多年获得团体总分第一名和个人单项第一名，参加全国数学建模比赛取得一、二等奖的好成绩。学院十分重视学生就业工作，毕业生遍布长三角、珠三角、闽三角等经济发达地区。学院曾荣获“江西省大中专院校毕业生就业先进单位”的光荣称号，毕业生长期深受用人单位好评。

现代教育技术中心

【概述】现代教育技术中心从 1994 年承担《微机操作》课程至今，已有 11 年的教学历史。累计完成本科教学班级共 352 个班级，共 19000 余学生；高职教学班级共 98 个班级 5100 余学生。

【学科与队伍建设】现有兼职教师 48 人，占全中心教工的 80%，现拥有副高职称 6 人，平均年龄 42 岁；现有中级职称 30 人，平均年龄 34 岁；现有初级职称 12 人，平均年龄 26 岁；在读博士 2 人，平均年龄 38 岁；在读硕士 28 人，平均年龄 30 岁。去年我们引进硕士 4 人，本科生 2 人。

【教学工作】本科 640 课时比去年（480 课时）增长 33%；成教、高职 192 课时，比去年（128 课时）增长 50%。中心全年总课时数达 832 课时，比去年（608）增长 36%。平均每位任课教师 128 课时。

【科研与对外交流】中心 2004 年度科研成果总数达 6 项，比去年同期增加 2 项，其中论文 10 余篇，教材 1 部，课题 4 项，还有 4 项在研课题。



产业组织与政府规制研究中心

【概述】江西财经大学产业组织与政府规制研究中心于1999年12月重组而成，并与江西财经大学经济与社会发展研究中心合署办公。2003年4月被批准为江西省高校人文社会科学重点研究基地。2003年6月独立建制。本研究中心依托产业经济学和政治经济学两个博士点和应用经济学博士后流动站，重点研究基础设施以及其它垄断部门的规制接交政策的经济理论与方法，密切关注相关领域是有重大理论与现实意义的前沿性问题，围绕政府行为与规制理论研究、公共产业的规制改革与发展研究、竞争性组织的监管与治理研究三个研究方向与不同层次政府企业和其它研究机构合作，提供规制改革设计，政策建议，可经使用的研究成果和咨询服务。中心现有专职研究人员5人，校内兼职研究员19人，校外兼职研究员7人。

【教学工作】目前正在博士生、硕士生中开设了政府规制专题研究、规制经济学、产业规制理论与政策、交易成本理论与运用等学位课、必修课、选修课。

【科研与对外交流】本中心自成立以来，在理论研究、政策咨询方面都取得了许多进展，在国内产生了广泛影响。从2000年起，研究中心以专职研究人员和兼职研究员出版专著、发表论文、完成国家社科基金课题，省部级课题等各类成果共925项。连续出版了《规制与竞争前沿问题》，成果对规制理论与规制体制设计、对制定经济中的政府体制改革、对垄断产业和城市公用事业的规制，从公共出现的角度对政府规制与政府行为的研究等现象，在国内同行中处于领先地位，得到了社会的高度评价。专兼职人员的成果就省级以上奖励共32项，其中，一等奖6项、二等奖9项。

自中心组建以来，半年以上出国做访问学者和进修学习的有2人，短期学术访问12次，主办了“中国产业发展与企业改革国际学术研讨”和“城市上网改革理论与实践研讨会和规制与竞争前沿论坛”。

经济与社会发展研究院

【概述】江西财经大学经济与社会发展研究院前身是江西财经学院财政科学研究所，1980年9月12日由财政部批准设立，后改名为经济研究所，裘宗舜兼任所长，彭聚先、邱志宏、李恩经兼副所长。1998年江西财经大学集合全校科研机构成立经济与社会发展研究中心。2004年4月，为了适应学校发展需要，经济与社会发展研究中心正式更名为经济与社会发展研究院。经济与社会发展研究院下设区域经济研究所、企业发展研究所、台湾经济与文化研究所、中部地区发展研究所、影视艺术研究所、外国文学与文化研究所、农业经济研究所、欧洲研究所、期货与证券研究所、WTO服务咨询中心等多个专业研究所及研究机构。

【学科与队伍建设】至2004年5月研究院有专职研究人员14名，其中研究员（教授）



4名，副研究员（副教授）6名，博士2名，在读博士2名，硕士8名，江西省高校中青年学科带头人2名。研究院聘请客座研究员7名，其中博士生导师3名，博士4名。中心现有藏书8000余册，国内外期刊160余种。学科结构：哲学、经济学、管理学、文学等门类。研究院在区域经济、企业管理、金融投资、农业经济、广播电视艺术学以及中国经济史等领域具有研究特色和系列成果。其中区域经济、经济史已被批准为硕士学位授予点

【科研与对外交流】2000年至今，已承担的科研项目总计35项，其中国家自然科学基金项目2项，地方政府项目21项，本单位拨专款支持的项目5项，企事业单位委托项目3项，自选及其它项目6项。出版学术专著5部，译著2部，教材2部。公开发表论文304篇，其中国外著名学术刊物3篇，国内著名学术刊物95篇，科研项目达国内先进或首创的20项。获奖项目共32项，其中获省部级一等奖2项，二等奖7项，三等奖22项，获高校人文社会科学研究优秀奖共3项（二等奖2项，三等奖1项）。

各学院撰稿



教学情况

本科生毕业及学位情况

2004 届普通本科学生毕业及学位资格总体情况：

一、2004 届全日制普通本科学生共计 2532 人，其中 98 级学生有 82 人，2000 级学生有 2440 人。

二、2532 名学生中，取得毕业资格者 2420 人，未修读完成所学专业规定的课程学分而暂不能毕业者 104 人（延期一年再审其毕业资格，2004 年未报其电子注册数据），注册结业为 8 人，毕业率为 $2420/2532=95.6\%$ 。

三、在取得毕业资格的 2420 名学生中，符合学士学位条件者 2353 人，未达学士学位授予条件者 67 人，学位授予率为 $2353/2420=97.2\%$ （若以 2532 人计算，则为 $2353/2532=92.9\%$ ）。

四、本届学生取得第二专业（学位）毕业资格者共计 502 人，其中：取得第二专业毕业资格者 85 人；取得第二专业学位资格者 417 人。第二专业（学位）修读率为 $502/2532=19.83\%$ 。

五、2001 级提前毕业学生为 6 人。

教务处提供



本科专业情况

| 门类 | 专业名称 | 所属院(系) | |
|----------------------------|---|----------------------|------|
| 1. 经济学 | 1. 经济学 | 经济学院 | |
| | 2. 国际经济与贸易 | 国贸学院 | |
| | 3. 财政学 | 公共管理学院 | |
| | 4. 金融学 | 财金学院 | |
| 2. 法学 | 5. 法学 (法学类) | 法学院 | |
| | 6. 社会工作 7. 社会学 (2004年新增) (社会学类) | 人文学院 | |
| 3. 教育学 | 8. 社会体育 (体育学院) | 体育学院 | |
| 4. 文学 | 9. 汉语言文学 (中国语言学类) 10. 广播电视新闻学 (新闻传播学) 11. 新闻学 (2004年新增) 12. 广告学 13. 艺术设计 (艺术类) 14. 音乐学 (艺术类) | 艺术与传播学院 | |
| | 15. 英语 (外国语言学类) 16. 日语 (外国语言学类) | 外语学院 | |
| 5. 理学 | 17. 信息与计算机科学 (数学类) | 信息管理学院 | |
| | 18. 资源环境与城乡规划管理 (地理科学类) | 资源与环境管理学院 | |
| | 19. 统计学 (可归入经济学类) | 统计学院 | |
| | 20. 城市规则 (土建类) | 资环院 | |
| 6. 工学 | 21. 工业设计 (机械类) | 资源与环境管理学院 | |
| | 22. 通讯工程 (2004年新增) | 电子学院 | |
| | 23. 计算机科学与技术 (电气信息类) | 信息管理学院 | |
| | 24. 软件工程 (工学类) (2004年新增) | 软件学院 | |
| | 25. 安全工程 (环境与安全类) | 工商学院 | |
| 7. 农学 | 26. 园林 (环境生态学) | 资源与环境管理学院 | |
| | 27. 管理科学 (管理科学与工程类) 28. 信息管理与信息学院 (管理科学与工程类) | 信息管理学院 | |
| 8. 管理学 | 29. 工程管理 (管理科学与工程类) | 经济学院 | |
| | 30. 公共事业管理 (公共管理类) | 公共管理学院 | |
| | 31. 劳动与社会保障 (公共管理类) | 金融学院 | |
| | 32. 工商管理 (工商管理类) 33. 市场营销 (工商管理类) 34. 人力资源管理 (工商管理类) | 工商学院 | |
| | 35. 会计学 (注册会计师类) | 会计学院 | |
| | 36. 财务管理 (工商管理类) | 旅游学院 | |
| | 37. 旅游管理 (工商管理类) | 公共管理学院 | |
| | 38. 行政管理 (公共管理类) | 资源与环境管理学院 | |
| | 39. 农林经济管理 (农业经济管理类) | 人文学院 | |
| | 9. 目录外 | 40. 文化产业管理 (2004年新增) | 金融学院 |
| | | 41. 保险学 (2004年新增) | 经济学院 |
| 42. 房地产经营管理 (2004年新增) | | 国贸学院 | |
| 43. 电子商务 | | 经济学院 | |
| 44. 国民经济管理 | | 统计学院 | |
| 45. 物流管理 | | 国际学院 | |
| 46. 国际会计 47. 国际金融 48. 国际贸易 | | | |

江西省“十五”重点学科



| 序号 | 学科名称 | 评定时间 |
|----|----------------|-------|
| 1 | 产业经济学 | 2001年 |
| 2 | 会计学 | 2001年 |
| 3 | 财政学 | 2001年 |
| 4 | 国际贸易学 | 2001年 |
| 5 | 管理科学与工程 | 2001年 |
| 6 | 金融学 | 2001年 |
| 7 | 政治经济学 | 2001年 |
| 8 | 企业管理 | 2001年 |
| 9 | 统计学 | 2001年 |
| 10 | 经济法学 | 2001年 |
| 11 | 技术经济及管理 | 2004年 |
| 12 | 计算机应用技术 | 2004年 |
| 13 | 社会保障 | 2004年 |
| 14 | 数量经济学 | 2004年 |
| 15 | 旅游管理 | 2004年 |
| 16 | 马克思主义理论与思想政治教育 | 2004年 |

校园网下载

省级品牌专业



| 序号 | 品牌专业 | 备注 |
|----|-----------|--------------------|
| 1 | 统计学 | |
| 2 | 市场营销 | |
| 3 | 工商管理 | |
| 4 | 信息管理与信息系统 | |
| 5 | 经济学 | |
| 6 | 会计学（注会） | |
| 7 | 金融学 | |
| 8 | 国际经济与贸易 | |
| 9 | 法学 | |
| 10 | 财政学 | |
| 11 | 英语 | 赣教高字[2004]96 |
| 12 | 财务管理 | 11-17 为 2004 年新增专业 |
| 13 | 计算机科学与技术 | |
| 14 | 旅游管理 | |
| 15 | 社会保障 | |
| 16 | 人力资源 | |
| 17 | 国民经济管理 | |

教务处提供

首批江西省高校专科示范专业



| 序号 | 专业名称 | 批准时间 | 备注 |
|----|---------|------|--------------|
| 1 | 会计电算化 | 2004 | 赣教高字[2004]96 |
| 2 | 国际经济与贸易 | 2004 | |
| 3 | 城市园林规划 | 2004 | |

首批 16 门重点建设课程

| 课程所在院系 | 课程名称 | 课程负责人 |
|--------|--|-------|
| 工商学院 | 人力资源管理 | 卢福财 |
| 金融学院 | 货币银行学 | 胡援成 |
| 信息学院 | 数值计算方法 | 华长生 |
| 信息学院 | 数据库系统原理 | 吴京慧 |
| 信息学院 | 微积分 | 聂高辉 |
| 信息学院 | 计算机应用基础 | 万常选 |
| 外语学院 | International Business Negotiation(国际商务谈判) | 邹美兰 |
| 外语学院 | 大学英语 | 刘有发 |
| 经济学院 | 马克思主义政治经济学原理 | 康静萍 |
| 统计学院 | 统计学 | 罗良清 |
| 法学院 | 刑法学 | 张国轩 |
| 传播学院 | 财经应用写作 | 付家柏 |
| 人文学院 | 马克思主义哲学 | 陈家琪 |
| 体育学院 | 网球专项 | 顾鸿刚 |
| 国贸学院 | 国际贸易 | 李秀香 |
| 软件学院 | 软件工程 | 尹爱华 |

教务处提供

实验室建设基本情况



| 年度 | 实验室名称 | 单位 | 投资额 (万元) | 使用单位 | 备注 |
|------|---------------|------|-------------|--------|---------------------------|
| 2001 | 语音实验室 | 5 套 | 142 | 外语学院 | |
| 2001 | 计算机机房 (110 台) | 2 个 | 87.7 | 信息学院 | 5 万元投影设备 110 台计算机 |
| 2001 | 计算机机房 (383 台) | 5 个 | 143.6 | 现代中心、 | 383 台计算机 |
| 2001 | 多媒体网络教室 | 1 个 | 42.85 | 外语学院 | 51 台计算机 |
| 2001 | 多媒体教室 | 2 个 | 13.07 | 成教学院 | |
| 2001 | 多媒体教室 | 6 个 | 33.768 | 现代中心 | |
| 2002 | 青山园组网实验室 | 1 个 | 30 | 现代中心 | |
| 2002 | 麦庐园计算机房 | 1 个 | 45.2 | 现代中心 | |
| 2002 | 麦庐园语音室 | 1 个 | 34 | 现代中心 | |
| 2002 | 电子阅览室 | 1 个 | 105.7 | 图书馆 | 160 台电脑, 2 台服务器 |
| 2002 | 计算机机房 | 2 个 | 75.2 | 信息学院 | 112 台电脑, 3 台服务器 |
| 2002 | 计算机机房 | 1 个 | 47 | 国贸学院 | 72 台电脑, 2 台服务器 |
| 2002 | 计算机机房 | 1 个 | 34 | 工商学院 | 54 台电脑, 1 台服务器 |
| 2002 | 图形设计实验室 | 1 个 | 56.9 | 艺术学院 | 62 台电脑, 1 台服务器、 1 台投影仪 |
| 2002 | 数字语音实验室 | 8 套 | 165.3 | 外语学院 | 450 座 |
| 2002 | 语音实验室 | 1 套 | 38.1 | 研究生院 | |
| 2002 | 计算机机房 | 1 套 | 41.4 | 研究生院 | 68 台电脑, 1 台服务器 |
| 2002 | 计算机机房 | 1 套 | 35.2 | 研究生院 | 56 台电脑, 1 台服务器 |
| 2002 | 手工实验室 | 1 个 | 2.8 | 会计学院 | |
| 2002 | 多媒体教室 | 11 套 | 52.1 | 研究生院 | |
| 2002 | 多媒体教室 | 21 套 | 95.8 | 教务处 | |
| 2002 | 模拟法庭 | 1 个 | 7.3 | 法学院 | |
| 2002 | 多媒体教室 | 1 套 | 4 | 国际学院 | |
| 2003 | 多媒体教室 | 2 套 | 8 | 成教学院 | |
| 2003 | 计算机机房 | 1 套 | 21 | 附 中 | |
| 2003 | 多媒体教室 | 2 套 | 10 | MBA 中心 | |

| 年度 | 实验室名称 | 单位 | 投资额 (万元) | 使用单位 | 备注 |
|----|-------|----|-------------|------|----|
|----|-------|----|-------------|------|----|



| | | | | | |
|------|---------|------|----------|-----------------------|----------------|
| 2003 | 多媒体教室 | 1 套 | 4.7 万元 | 附中 | |
| 2003 | 多媒体教室 | 3 套 | 15.6 万元 | 资环院 | |
| 2003 | 计算机机房 | 1 套 | 20 万元 | 会计学院 | 40 台电脑 |
| 2003 | 计算机机房 | 1 套 | 38 万元 | 现代中心 | 78 台电脑 |
| 2003 | 多媒体教室 | 4 套 | 14.5 万元 | 研究生院 | |
| 2003 | 低频模拟实验室 | 1 套 | 3.63 万元 | 电子学院 | |
| 2003 | 多媒体教室 | 2 套 | 6.9 万元 | 职业技术学院 现代中心 | 枫林园 |
| 2003 | 数字语音实验室 | 1 套 | 24.3 万元 | 职业学院 | 64 座 |
| 2003 | 计算机机房 | 2 套 | 43.4 万元 | 电子学院 | 84 台电脑, 1 台服务器 |
| 2003 | 仿真实验室 | 1 套 | 19.66 万元 | 电子学院 | |
| 2003 | 虚拟实验室 | 1 套 | 22.7 万元 | 电子学院 | |
| 2003 | 液压传动实验室 | 1 套 | 10 万元 | 电子学院 | |
| 2003 | 背投教室 | 10 个 | 14.3 万元 | 教务处 | |
| 2003 | 多功能报告厅 | 1 套 | 6.6 万元 | 职业学院 | 做多媒体教室用 |
| 2003 | 数字语音实验室 | 2 套 | 58.4 万元 | 现代中心 | 144 座, 枫林园 |
| 2003 | 数字语音实验室 | 1 套 | 28.9 万元 | 现代中心 | 72 座, 青山园 |
| 2003 | 多媒体教室 | 4 套 | 15.5 万元 | 职业学院 | 枫林园 |
| 2004 | 背投教室 | 37 个 | 56.8 万元 | 教务处 | |
| 2004 | 背投教室 | 2 个 | 3.16 万元 | 成教学院 | |
| 2004 | 计算机机房 | 3 个 | 121 万元 | 现代中心 | 210 台, 蛟桥园 |
| 2004 | 数字网络语音室 | 5 个 | 260.5 万元 | 现代中心 | 300 座, 麦庐园 |
| 2004 | 数字网络语音室 | 1 个 | 52.2 万元 | 职业学院 | 64 座, 枫林园 |
| 2004 | 数字网络语音室 | 2 个 | 65 万元 | 现代中心 | 144 台电脑, 枫林园 |
| 2004 | 计算机机房 | 1 个 | 40.5 万元 | 现代中心 | 72 台电脑, 枫林园 |
| 2004 | 计算机机房 | 4 个 | 158 万元 | 现代中心 | 256 台电脑, 麦庐园 |
| 2004 | 多媒体教室 | 20 套 | 60 万元 | 教务处 18 套, 电子学院 2 套 | |
| 2004 | 背投教室 | 1 套 | 2.6 万元 | 图书馆 | 枫林园 |
| 2004 | 多媒体教室 | 5 套 | 17.6 万元 | 现代经管院, 国际学院 | |

后勤处提供

博士点和硕士点授予情况



| 序号 | 专业名称 | 所在院系 | 批准时间 |
|----|---------|--------|-------|
| 1 | 产业经济学 | 工商学院 | 1998年 |
| 2 | 管理科学与工程 | 信息学院 | 2003年 |
| 3 | 财政学 | 公共管理学院 | 2003年 |
| 4 | 政治经济学 | 经济学院 | 2003年 |
| 5 | 应用经济学 | 博士后流动站 | 2004年 |

| 序号 | 专业名称 | 所在院系 | 批准时间 |
|----|----------------|---------|---------------------|
| 1 | 产业经济学 | 工商学院 | 1986年 |
| 2 | 企业管理 | 工商学院 | 1996年 |
| 3 | 技术经济及管理 | 工商学院 | 1998年 |
| 4 | 工商管理（MBA） | 工商学院 | 1998年 |
| 5 | 政治经济学 | 经济学院 | 1993年 |
| 6 | 国民经济学 | 经济学院 | 1994年 |
| 7 | 西方经济学 | 经济学院 | 2000年 |
| 8 | 劳动经济学 | 经济学院 | 2003年 |
| 9 | 国际贸易学 | 国贸学院 | 2000年 |
| 10 | 世界经济 | 国贸学院 | 2003年 |
| 11 | 管理科学与工程 | 信息学院 | 2000年 |
| 12 | 数量经济学 | 信息学院 | 2000年 |
| 13 | 计算机应用技术 | 信息学院 | 2003年 |
| 14 | 经济史 | 经研所 | 2003年 |
| 15 | 区域经济学 | 经研所 | 2003年 |
| 16 | 社会保障 | 公共管理学院 | 2000年 |
| 17 | 财政学 | 公共管理学院 | 1986年 |
| 18 | 会计学 | 会计学院 | 1986年 |
| 19 | 金融学 | 金融学院 | 1998年 |
| 20 | 统计学 | 统计学院 | 1986年 |
| 21 | 马克思主义理论与思想政治教育 | 人文学院 | 2000年 |
| 22 | 旅游管理 | 旅游学院 | 2000年 |
| 23 | 中国古代文学 | 艺术与传播学院 | 2003年 |
| 24 | 经济法学 | 法学院 | 1998年 |
| 25 | 刑法学 | 法学院 | 2000年 |
| 26 | 宪法学与行政法学 | 法学院 | 2003年 |
| 27 | 诉讼法学 | 法学院 | 2003年 |
| 28 | 法律硕士（JM） | 法学院 | 2003年 |
| 29 | 公共管理硕士（MPA） | 公共管理学院 | 2004年 学位办[2005]3 |

科学研究



江西财经大学顾问简介

何祚庥院士

何祚庥，1927年8月生于上海，先后就读于上海交通大学和康华大学，读大学期间为中共地下党员。并先后于1953年和1959年在苏联联合核子研究所作学术访问并进行了近三年的研究工作。

何祚庥院士是最早从事两弹研究的科学家之一，也是文革结束后的第一批学部委员（1980年）之一。在两弹研究中，他为氢弹理论中的辐射流体力学研究作出了杰出贡献。因为他提供了一组高度非线性的联立偏高方程的求解方法，从而使氢弹爆炸得以提前成功。此外，他还为原子弹和氢弹两个研究组的理论沟通做了大量工作。此后，他长期主持中国科学院理论物理研究所的工作。

何祚庥是我国层子模型理论研究的主持人之一，也是量子复合场论的提出者和研究的先驱。他这些方面的研究在国际物理学界具有较大影响，为此应邀在哈佛大学、普林斯顿大学、斯坦福大学、牛津大学、剑桥大学作过多次讲学。他在强子结构及相互作用、中微子质量和宇宙论、微观因果律、量子力学隐参数、量子力学测量问题等方面进行了独创性的研究，他和合作者成功地解释了何以介子是由层子和反层子组成的束缚态，何以又在束缚态被“打碎”后的“碎片”又各自成为完整的介子，他还进而论证了介子是连续物质（复合场）和复合粒子的统一，从而使波粒二象性原理推进到更微观的领域。他的各类研究，获得国家自然科学奖等方面的奖励。

何祚庥在物理学哲学、科学方法论等方面的研究，对科学哲学在中国的发展，起了重要作用。他在1963年发表的《论自然科学研究中有关实践标准的若干问题》，引起了社会科学界和自然科学界的一场论战。在1978年的真理标准问题大讨论中，他是著名的第一篇“特约评论员文章”的修改者之一。而他在光明日报发表的《真理的标准只能是社会实践——从宇称不守恒的发现谈起》与特约评论员文章仅一天之隔，是真理标准大讨论在自然科学领域的“头炮”。何祚庥还注重科学史的研究，对中国古代的元气说的地位进行了公允的界定，在肯定其思想地位的同时，明确地反对对中国古代科学及文化成就的过分夸张，并由此提出学术界应十分重视学术规范问题。何祚庥还对经济学方法论进行了较具影响的研究，在19世纪50年代就提出要重视数量经济学的方法。此外，他从科学划界、科学检验以及科学方法的合理性及其限度等方面的研究出发，与现代伪科学进行了坚持不懈的斗争，在反伪斗争中声名卓著。

何祚庥还是我国科技政策研究的专家，作为钱学森的助手，他参与制订了我国第一个《自然科学发展规划》。他在R&D（研究与发展）的界定、各类活动的比例关系、经费投入的国际比较等方面的研究，引起政策界的高度重视。他对基础研究、应用研究的成果的社会利用的政策研究，推动了我国原子能工业、交通事业的发展。对于我国科教政策中出现的具体问题，何祚庥不作一般的愤激议论，而是通过实证、数量化和国际比较式的研究



来说明问题。因此，他对基础研究在中国的投入现状和作用的比较分析、中国教师工资的国际比较，客观而公允。其研究成果常被学术界和政策研究者引用。

何祚庥注重自然科学与社会科学的沟通。他在两类研究中发表了近百篇大文，10部专著。培养了数十名物理学的博士及硕士研究生和5名科学技术哲学的博士研究生。

目前，何祚庥任全国政协委员、中国科学院理论物理所研究员，北京大学、清华大学和江西财经大学兼职教授，国家社会科学基金哲学评审组评审委员。在中国哲学研究会、自然辩证法研究会、物理学会、软科学委员会等学术团体担任理事、理事长或顾问等职。

王涛院士

王涛，女，1936年6月1日生，1959年毕业于北京林学院林学系，同年分配到中国林科院工作至今。现任中国工程院院士，中国林业科学研究院研究员，国家林业局社会林业研究发展中心主任，北京林业大学生命科学与技术学院名誉院长，第八届、九届全国人大代表，全国人大环境与资源保护委员会委员。第九届全国人大常委会委员。先后荣获“国家级有突出贡献的中青年专家”、“全国先进工作者”、“全国三八红旗手”、“全国先进女职工”、“全国优秀科技工作者”、“全国十大杰出专业技术人员”等称号。

王涛院长长期从事植物生长调节剂与植物立体化、工厂化育苗和社会林业工程的研究与成果转化工作，在森林培育和复合型植物生长调节剂的研究、开发与推广方面，做出了卓越的成绩，由王涛院士研制生产的ABT与GGR系列产品居国内、国际领先水平。该系列产品在农林业生产上的应用已覆盖了全国80%的县（市）与世界30个国家，应用植物达1582种（品种），推广面积达2.34亿亩，育苗75.1亿株，出版技术手册和论文集19集，获得了巨大的经济效益、社会效益和生态效益，并荣获国家科技进步特等奖、林业部科技进步特等奖等国内外各种奖励28项。

为迎接21世纪知识经济的挑战，王涛院士从创新系统的角度来重新规划ABT事业的未来，把ABT第三次创业的重心，一方面放在ABT非激素型植物生长调节剂的产业化、国际化上。另一方面则放在研究和推动以社会经济与林业协调发展为中心的社会林业工程的研究与实施，建立起适应于不同环境效应、空间特征的可持续发展的社会林业技术体系和适合于中国社会、经济与社会林业发展规律的开放式、大范围、多层次的社会化创新体系及信息、知识传播网络。并组织起52个子课题，300个重点示范县与29个省（市）2000多个县级单位2万多人的中国社会林业工程研究实施队伍，主编出版了社会林业工程论文集两本，主办了两届社会林业工程国际学术研讨会，为社会林业工程的研究与实施，社会林业工程学新学科的建立打下了良好的基础。

王梓坤院士

王梓坤，1929年4月生，江西吉安县人。1952年毕业于武汉大学数学系。1955年考入苏联莫斯科（Moscow）大学数学力学系做研究生，师从于数学大师A. N. Kolmogorov和R. L. Dobrushin，1958年毕业获苏联副博士学位。1988年获澳大利亚麦克里（Macquarie）大学荣誉科学博士学位。1952年至1984年先后任南开大学讲师、教授。1984年以来任北



北京师范大学教授。1984年至1989年任北京师范大学校长。1993年至1998年任汕头大学数学研究所所长。1991年当选为中国科学院院士。还担任《中国科学》、《科学通报》和《数学物理学报》编委、《数学教育学报》主编等职。

王梓坤教授是一位对我国的科学和教育事业做出卓越贡献的数学家和教育家，也是我国概率论研究的先驱和主要领导者之一。在数学理论方面，致力于马尔科夫（Markov）过程及相关领域的研究。五、六十年代研究生灭过程，首创了极限过渡的构造方法，彻底解决了生灭过程的构造问题，并将差分方法应用于生灭过程的泛函和首达时分布的研究，得到了一系列深刻结果。这些成果均居当时的国际先进水平。此外，在马尔可夫过程的遍历性、常返性、0-1律、Martin边界等的研究方面也有多项重要成果，并率先开始随机泛函分析的研究。七十年代以来，在布朗（Brown）运动与位势理论方面做了大量的研究工作，求得了高维布朗运动及对称稳定过程未离球面的时间分布、位置分布和极大游程分布。八十年代初期，在国际上最先引进多参数 Ornstein—Uhlenbeck 过程，取得了系统的研究成果。八十年代后期以来，领导着他的研究集体开始对测度马列尔可夫过程（超过程）的研究，在较短时间内使我国在该领域的研究达到了国际水平。在数学应用方面，提出了地震随机迁移的统计预报方法及供舰艇导航的数学方法。他的研究成果受到国际权威学者的高度评价。

王梓坤教授在概率论方面著书9部，发表论文数十篇。科学出版社出版的《概率论基础及其应用》（1976年），《随机过程论》（1965年）和《生灭过程与马尔科夫链》（1980）三部著作从学科基础到研究前沿构成完整体系，对我国概率论与随机过程的教学和研究工作起了非常重要的作用，后者的修订本已由德国 Springer—Verlag 公司出版英文版。北京师范大学出版社出版的《随机过程通论》（上下卷，1996）于1997年获全国优秀科技图书一等奖。1999年湖南科技出版社出版了他的新著《马尔可夫过程和今日数学》。多年来，王梓坤教授为国家培养了大批教学和科研骨干力量，指导博士研究生和博士后20余名、硕士研究生30余名。他总是充满热情地支持和鼓励年轻学者的研究工作，赢得了广泛的尊重。他重视科普工作和对治学方法论的研究，在这方面出版了《科学发现纵横谈》、《科海泛舟》等名著及论文数十篇。其中《科学发现纵横谈》社会影响很大，1981年曾获新长征优秀科普作品奖，中宣部、教育部、文化部、新闻出版署和团中央联合推荐百种爱国主义教育图书，此书被选中。“希望工程”向一万所农村学校赠书各一套，此书也在其中。王梓坤教授任北京师范大学校长期间于1984年首次提出“尊师重教”，并与我校部分教授建议在全国设立教师节。全国人大次年通过决议，将每年9月10日定为教师节。

王梓坤教授曾三次被评为天津市劳动模范（1961、1979和1982），获全国科学大会奖（1978）、全国自然科学奖（1982）、国家教委科学技术进步奖（1985）等多项奖励。1984年被评国家人事部授予“有突出贡献的中青年专家”称号，1990年被全国科普作家协会授予“建国以来成绩突出的科普作家”称号。

李京文院士

李京文院士是中国当代著名经济学家和管理专家。1933年出生，广西陆川人。于1951



年进入武汉大学经济系学习，1953-1958年在莫斯科国立经济学院学习并于1958年毕业获硕士学位。回国后在国家计委、北京经济学院、国家建委、建材工业部等单位工作，先后任技术员、工程师、教研室主任、处长、局长等职务。1985-1998年任中国社会科学院经济学科片领导小组组长，兼数量经济与技术经济研究所所长。现任北京工业大学经管学院院长、中国社会科学院学术委员会委员、项目评估与战略规划研究中心理事长、环境与发展研究中心理事长，并担任国务院学位委员会应用经济组组长和全国博士后管理委员会经济与管理评审召集人，国家软科学委员会委员、全国社科基金应用经济评审组副组长等职务。1994年被俄罗斯科学院选举为外籍院士，不久又被聘为俄罗斯人文科学院院士，1998年9月被国际欧亚科学院选举为院士。1999年被聘为世界生产率科学院院士。2001年11月当选为中国工程院院士，是该院第一位经济学家院士。

李京文院士是中国社科院研究生院教授、博士生导师、博士后流动分站站长，同时任中国人民大学、北京交通大学、上海财经大学、武汉大学、浙江大学、武汉工业大学、同济大学、江西财经大学、吉林大学、中央财经大学和首都经贸大学等兼职教授，是中国技术经济研究会、中国数量经济学会、中国可持续发展研究会、中国系统工程学会等学术团体的领导成员。

几十年来，李京文院士对技术经济学、数量经济学、区域经济学、物流学，以及建筑、建材经济和企业管理等学科进行了大量系统的研究，是这些学科的学术带头人，发表了400多篇有很高学术价值和应用价值的应用文章，出版了30多部专著。是中国最早开展技术经济论证方法研究，倡导对建设项目进行可行性研究这种科学方法的著名专家之一，主持了三峡工程、京沪高速铁路、南水北调等一批超大型工程的经济论证或审查工作；主持了环渤海经济圈、中部5省、北京、海南、深圳、桂林、舟山、南宁、龙海、长乐、鄂州等地区的经济发展战略与规划制定工作。李京文院士长期致力科技进步、生产率、经济形势分析与预测、资源与环境、可持续发展和区域规划等领域的研究。近年来李京文院士正在进行知识经济和人力资源方面的理论与评价方法的研究。

主要著作有：《技术经济理论方法》、《科技富国论》、《走向21世纪的中国经济》、《中国经济形势分析与预测》（经济蓝皮书）、《生产率与中美日经济增长》、《中国生产率分析前沿》、《技术进步与产业结构》、《大国技术经济比较》、《世界世纪重大工程技术经济论证》、《当代中国经济热点分析与展望》、《迎接知识经济新时代》等30多部。

李京文院士先后获国家科技进步二等奖三项（带头人）、一等奖二项（参加者）、《五个一》工程奖一项（带头人）、孙冶方经济学奖2项（带头人）及部委级奖9项（均为带头人）。1988年被人事部、国家科委选定为国家级有突出贡献专家。

周远清教授

周远清，男，1939年5月5日出生于湖南省桂东县，1956年进清华大学自动控制系本科学习，1966年研究生毕业后留校任教，1966年至1992年，在清华大学先后担任助教、讲师、副教授、副校长、教授。

1995年被任命为国家教委副主任、委党组成员。1998年改任教育部副部长、部党组



成员，分管高等教育工作。2000年11月当选为中国高等教育学会会长；第十届全国政协委员；曾任国务院学位委员会第三、四届委员会副主任委员，现任国务院学位委员会第五届委员会委员。

在科学技术领域主要从事智能机器人的研究，以及三视图智能输入和理解系统的研究，曾任清华大学智能技术与系统国家实验室主任、清华大学机器人研究所所长等职务。兼任中国科学院、北京大学有关国家实验室学术委员。著有《智能机器人系统》、《计算机控制》等著作，是《计算机应用》丛书（10本）和《人工智能》系列丛书的主编。

在教育领域深入研究高等教育理论和实践，主持了“建设有中国特色社会主义高等教育理论要点研究”和国家哲学社会科学“九五”规划重点项目“21世纪的中国高等教育”等大型课题的研究工作。

江西财经大学名誉院长简介

信息管理学院：乌家培教授

乌家培，1932年5月29日生，浙江宁波人，研究员、教授（博士生导师），当代经济学家，为我国数量经济学和信息经济学的创始人。1955年3月毕业于东北财经大学统计系。1955年至1986年先后在中国科学院经济研究所、中国社会科学院数量教学与技术经济研究所从事研究工作，曾任研究室主任、研究所所长等职。1987年至1998年在国家信息中心工作，历任总经济师、副主任兼信息经济与技术研究所所长、专家委员会主任等职。其间，1980年至1982年为美国宾夕法尼亚大学经济系访问学者，1992年至1993年为日本大阪大学社会经济研究所客座教授。现为中国信息协会副会长、中国数量经济学会名誉理事长、中国信息经济学会名誉理事长、华侨大学经济管理学院名誉院长、中国社会科学院研究生院教授（博士生导师），以及中国人民大学信息学院等20多所高等院校兼职教授。同时，还是国务院学位委员会应用经济学科评议组成员、国家自然科学基金管理科学和国家社会科学基金应用经济学科的评议组成员。著有《经济数学方法研究》、《经济数量分析概论》、《数量经济学若干问题》、《经济信息与信息经济》、《信息与经济》、《经济、信息、信息化》、《信息经济与知识体系》、《乌家培选集》等书20多部。

国际贸易学院：王林生教授

王林生，男，中共党员，1930年生于上海。1948年入清华大学经济系学习，毕业后入中国人民大学为研究生，1956年入北京外贸学院任教，曾任外贸系、国际经济合作系主任，1984—1994年任对外经贸大学副校长，现为该校国际贸易专业教授、博导。1976—1990年主编《国际贸易问题》杂志；1981年协助筹建中国国际贸易学会，曾任秘书长、副会长，至2000年学会改选，被聘为该学会顾问。1984—1993年为国务院学位委员会经济学评议组成员；1985年至今为国家社科基金应用经济学组成员；1989—1992年为联合国跨国公司



司中心顾问；1990—1996 年为中国国际经贸仲裁委员会副主任；1993 年至今为全国政协第 8、9 届委员；2000 年为对外经贸大学“WTO 研究中心”（教育部基地）名誉主任；2001 年为南开大学“跨国公司研究中心”（教育部基地）学术委员会主任。先后撰有教材、论文、专著多种，近几年发表的著作有《跨国经营：理论与实务》、《论对外贸易的经济效益等》；论文有《从法律观点论 WTO》、《经济全球化与中国的对外贸易》等。

工商管理学院：周叔莲研究员

周叔莲，江苏溧阳县人，1929 年出生，1953 年毕业于上海复旦大学经济系。1985—1993 年任中国社会科学院工业经济研究所所长。现任中国社会科学院学术委员会委员，中国社会科学院工业经济研究所研究员，博士生导师。第八、九届全国政协委员，政协经济委员会委员，中国工业经济联合会副会长，中国企业管理研究会副会长，中国工业经济研究和开发促进会副会长。主要著作有：《社会主义经济建设和马克思主义政治经济学》、《论经济管理》、《中国的经济结构和经济效果》、《中国式社会主义经济探索》、《中国工业经济发展战略研究》（主编）、《中国产业政策研究》（主编）、《重建社会主义企业》、《中国的现代化和经济改革》、《中国经济的两个根本转变》、《中国城乡社会经济协调发展研究》（主编）、《可持续的社会主义和中国经济》。曾获孙冶方经济论文奖和经济著作奖。

经济学院：卫兴华教授

卫兴华，男，汉族，1925 年 10 月生，山西五台人。1952 年中国人民大学研究生毕业。现为中国人民大学经济学院教授、博士生导师。校学术评定委员会委员、理论经济学分会主席。曾任人民大学经济学系主任、校学术委员会副主任、学报总编辑。国务院学位委员会第三届经济学科评议组成员。现兼职有：南京大学、西北大学、兰州大学、山东大学、福建师大、上海财经大学、江西财经大学等 30 余所高校的名誉教授或兼职教授。任中国《资本论》研究会顾问、全国综合性大学《资本论》研究会名誉会长、中国老教授协会社会科学专业委员会名誉主任。任全国哲学社会科学经济学科规划小组成员、中国工商行政管理学会常委理事。

1952 年以来，从事政治经济学、《资本论》、社会主义经济理论、经济改革与发展理论的教学与研究。出版著作（含主编、合著）40 余本，主要有：《卫兴华选集》、《政治经济研究》、《政治经济学原理》、《社会主义经济运行机制》、《什么是社会主义》、《新编经济基础理论》、《我国新经济体制的机造》、《中国共产党经济理论史论》、《中国社会保障制度研究》、《市场功能与政府功能组合论》、《马克思主义经济理论全书》等。发表论文、文章共 560 余篇。获国家级和省部级奖 20 余项。其中主要有：北京市劳动模范，国家级教学成果一等奖，国家教委优秀教材一等奖，教育部第一、二届人文社会科学优秀成果二等奖，第四届中国图书一等奖，第五届中国图书二等奖，北京市第三届哲学社会科学优秀成果一等奖，第四、五、六届二等奖，全国高等学校出版社优秀学术著作优秀奖，第九届华东地区优秀政治理论图书一等奖，第一、二届孙冶方政治科学论文奖，中央纪念党的十一届三中全会十周年论文奖，北京市“改革开放理论探讨”优秀论文奖，1998 年宝钢教育奖优秀教



师特等奖，1998 年全国报纸理论优秀论文一等奖。

外国语学院：顾曰国教授情况

顾曰国教授，北京外国语大学校长助理兼应用英语学院院长、教授、博士生导师。中国社科院语言研究所研究员，当代语言学研究室主任。英国兰开斯特大学语言学系优等硕士、博士。先后荣获英国学术院王宽诚基金会院士，霍英东教育基金会科研一等奖，北京市哲学社科优秀论文一等奖，“国氏”博士后奖，国家优秀回国留学生等荣誉。

林学院：王涛院士

（顾问部分已介绍）

金融学院：姜波克教授

姜波克教授 1982 年、1985 年先后获复旦大学经济学学士、硕士学位，1991 年获英国 Susses 大学经济学博士学位，1992 年 1 至 10 月为意大利都林国际经济研究中心博士后研究员。现为国务院学位委员会学科评议组成员、全国博士后管理委员会专家评审组成员、教育部经济学科教学指导委员会委员、中国金融学会常务理事、复旦大学校学位委员会委员兼经济学院学位委员会主席、复旦大学金融学科建设小组组长、复旦大学应用经济学博士后流动站站长、复旦大学金融研究院常务副院长。姜波克教授是国务院特殊津贴享受者、全国优秀博士后、教育部跨世纪优秀人才、全国模范教师，全国优秀回国人员，并入选国家人事部、教育部、中组部、中科院百千万人才工程。

姜波克教授长期以来奋斗在经济学、金融学的教学和科研第一线，硕果累累，科研成果多次获国家级大奖，培养的学生中许多已成为国家教育、科研领域的骨干、精英和各级领导干部。长期以来，姜波克教授作为经济学家、金融学家和著名博士生导师，其治学严谨、高尚师德和突出业绩为全国学术界、教育界和实业界普遍称道，享有极高声誉。今天，他欣然受聘担任我江西财经大学金融学院名誉院长，是对我院、对我校金融学科建设的极大关爱、鼓舞和支持。

法学院：杨紫烜

为了加强学科建设，聘请了著名经济佛学家、北京大学法学院教授杨紫烜担任本院的名誉院长。杨紫烜教授是北京大学经济法博士点创始人，曾任第九届全国人民代表大会代表、法律委员会委员。目前担任全国多家大学的兼职教授和客座教授。

江西财经大学客座教授情况表

| 序号 | 姓名 | 职务职称 | 工作单位 | 聘任时间 | 聘任专业 | 聘用单位 |
|----|----|------|------|------|------|------|
|----|----|------|------|------|------|------|



| | | | | | | |
|-----------|-----------|-------------|------------------|-------------|-------------|-----------------|
| 1 | 杨经纬 | 高级经济师 | 江西省工商行总稽核 | | 管理学 | 机关 |
| 2 | 熊文龙 | 副行长、高级经济师 | 中国银行南昌市分行 | | 管理学 | |
| 3 | 王平 | 处长、高级工程师 | 江西省经贸委原技改处 | | 管理学 | |
| 4 | 彭纯平 | 总经济师、高级经济师 | 江西省人民银行 | | 经济学 | |
| 5 | 金泰元 | 副局长、高级工程师 | 南昌市机械局 | | 管理学 | |
| 6 | 林加奇 | 处长、助理研究员 | 江西省体改委综合处 | | 管理学 | |
| 7 | 肖四如 | 处长、经济师 | 江西省政府办公厅调研处 | | 管理学 | |
| 8 | 张平 | 总经理、高级经济师 | 江西长运集团有限公司 | | 管理学 | |
| 9 | 汪宏慈 | 副厂长、高级工程师 | 江西涤纶厂 | | 管理学 | |
| 10 | 陶年根 | 局长、经济师 | 南昌市劳动局 | | 管理学 | |
| 11 | 吴用可 | 司长 | 国家经贸委培训司 | 2001.5 | 企业管理 | MBA 教育 中心 |
| 12 | 陈兰洲 | 主任、特邀研究员 | 江西省机械行业办公室 | 2002.3.20 | 工商管理 | |
| 13 | 黄承辉 | 总裁、经济师 | 福建福泰投资企业 | 2002.3.20 | 工商管理 | |
| 14 | 邱鹏 | 董事长、经济师 | 江西上饶信江实业集团公司 | 2002.3.20 | 工商管理 | |
| 15 | 杨强 | 总经理、高级经济师 | 中国联通南昌分公司 | 2002.3.20 | 企业管理 | |
| 16 | 傅俊旭 | 副总经理、研究员级高工 | 洪都航空工业集团公司 | 2002.3.20 | 工商管理 | |
| 17 | 康峰 | 副总经理、高工 | 萍乡矿业集团公司 | 2002.3.20 | 工商管理 | |
| 18 | 汤海平 | 董事长 | 江西天空集团 | 2002.3.20 | 工商管理 | |
| 19 | 詹伟哉 | 财务总监 | 深圳市侨事业股份有限公司 | 2002.3.20 | 企业管理 | |
| 20 | 李建国 | 副台长 | 江西电视台 | 2002.3.20 | 工商管理 | |
| 21 | 刘永生 | 副行长 | 江西省工商银行 | 2002.3.20 | 企业管理 | 外事处 |
| 22 | 任德清 | 总经理 | 中国电力投资公司江西分公司 | 2004.1 | 工商管理 | |
| 23 | 李天欧 | 党委书记 | 江西国资委 | 2004.6.23 | | |
| 24 | 黄日高 | 董事长、党组书记 | 江西移动通信有限公司 | 2004.6 | | |
| 25 | 柯瑞文 | 董事长、总经理 | 江西省电信有限公司 | 2004.6 | | |
| 26 | 郑伟 | 副总经理、厂长 | 江西省烟草公司、南昌卷烟厂 | 2004.6 | | |
| 27 | 艾波 | 总经理、教授、 | 联通江西分公司 | 2004.6 | | |
| 28 | 李国华 | 党委书记、局长、 | 江西省邮政局 | 2004.6 | | |
| 29 | 王锡高 | 董事长、高级工程师 | 江铃汽车集团公司 | 2004.6 | | |
| 30 | 田民 | 董事长、党委书记 | 江西洪都航空工业集团有限公司 | 2004.6 | | |
| 31 | 何瑾 | 研究员 | 芬兰赫尔辛基大学 | 2000.11.29 | 媒体传播与语言 | 工商 学院 |
| 32 | 郭天祥 | 总裁 | 北京天祥公司 | 2000 | 企业管理 | |
| 33 | 周叔莲 | 研究员 | 中国社科院工业经济研究所 | 1996.9.1 | 企业管理 | |
| 34 | 尹一民 | 副主任、高级经济师 | 江西省经贸委 | 1996.9 | 市场营销 | |
| 35 | 吕政 | 所长、研究员 | 中国社科院工业经济研究所 | 1996.9.1 | 产业经济 | |
| 36 | 张云川 | 副主席、高级经济师 | 国防科工委 | 1996.9.1 | 产业经济 | |
| 37 | 钱家铭 | 会长、高级经济师 | 江西省工业经济协会 | 1996.7.1 | 产业经济 | |
| 38 | 朱英培 | 副主任、高级经济师 | 江西省人大 | 1996.9 | 企业管理 | |
| 39 | 冯英俊 | 所长、教授 | 哈尔滨工业大学管理决策评价研究所 | 1997.1.1 | 企业管理 | |
| 40 | 赵彦云 | 教授 | 中国人民大学 | 1997.1.1 | 企业管理 | |
| 41 | 吴晓求 | 副院长、教授 | 中国人民大学 | 1997.1.1 | 企业管理 | |
| 42 | 吴家骏 | 研究员 | 中国社科院工业经济研究所 | 1996.9 | 工业经济 | |
| 43 | 余明德 | 教授 | 北京大学中国经济研究中心 | 1996.9.1 | 工业经济 | |
| 44 | 孙敏 | 总经理、高级经济师 | 江铃汽车集团 | 1998.9 | 企业管理 | |
| 45 | 陈佳贵 | 副院长、研究员 | 中国社科院工业经济研究所 | 1997.1 | 企业管理 | |
| 46 | 高程德 | 教授 | 北京大学工商管理研究所 | 1996.6 | 企业管理 | |
| 47 | 黄智权 | 省长、高级经济师 | 江西省人民政府 | 2000.6 | 企业管理 | |
| 48 | 蒋仲平 | 副省长、高级经济师 | 江西省人民政府 | 1996.6.1 | | |
| 序号 | 姓名 | 职务职称 | 工作单位 | 聘任时间 | 聘任专业 | 聘用单位 |
| 49 | 李京文 | 所长、研究员 | 中国社科院经济与技术经济研究所 | 1996.9.1 | | 工商 |
| 50 | 莫宇宏 | 总经理、高级经济师 | 中国旅游国际信托投资有限公司 | 2000.11 | | 学院 |



| 51 | 张杰 | 总裁、教授 | 昆明广博科技有限公司 | 2002.10 | 企业管理 | |
|----|-----|------------|--------------------------------------|------------|------|--------|
| 52 | 郭梓林 | 副总裁 | 科瑞集团 | | | |
| 53 | 黄代放 | 总裁 | 清华泰豪 | 2002.2 | 企业管理 | |
| 54 | 郑跃文 | 董事长 | 科瑞集团 | | | |
| 55 | 王小兰 | 副总裁 | 北京时代集团 | | | |
| 56 | 张卓元 | 所长、研究员 | 中国社科院经济研究所 | 1996.9 | | |
| 57 | 刘长琨 | 监事会主席 | 国有重点大型企业监事会 | 2003.10 | 企业管理 | |
| 58 | 茅理翔 | 董事长、高级经济师 | 宁波飞翔集团方太有限公司 | 2003.4 | 企业管理 | |
| 59 | 吴全德 | 董事会主席 | 百富机构董事长 | 2000.11.27 | 企业管理 | |
| 60 | 李安泽 | 局长、注册会计师 | 南昌市地税局 | 2001.1.1 | 经济学 | 公共管理学院 |
| 61 | 解学智 | 副司长、教授 | 财政部人教司 | 1997.1.1 | 经济学 | |
| 62 | 吴俊培 | 副主任、教授 | 中南财经政法大学财税系 | 1997.1.1 | 经济学 | |
| 63 | 赵智勇 | 行长、高级经济师 | 中国工商银行江西省分行 | 2001.1.1 | | |
| 64 | 饶立新 | 处长 | 江西省国家税务局 | 2001.1.1 | 财政学 | |
| 65 | 王京 | 局长、纪检副书记 | 国家证券委 | 2001.1.1 | 财政学 | |
| 66 | 虞列贵 | 司长、经济师 | 财政部经建司 | 2001.1.2 | 财政学 | |
| 67 | 龚东庚 | 教授 | ABN AMRO BANK | 2002.4.28 | 金融学 | |
| 68 | 邓子基 | 名誉所长、教授 | 厦门大学财金系 | 1997.1.15 | 经济学 | |
| 69 | 曾飞 | 总经济师、高级经济师 | 江西省国税局 | 1998.6.24 | 经济学 | |
| 70 | 贾绍华 | 副局长、高级经济师 | 江西省国税局 | 1998.6.24 | 经济学 | |
| 71 | 郭文斌 | 常务董事 | 台湾莲花投资常务董事 | 2000.11.29 | 财政学 | |
| 72 | 李野 | 副总经理 | 深圳成功通讯技术学院 | 1999.9.16 | | |
| 73 | 刘宗凡 | 副局长 | 江西省国税局 | 1997.1.1 | 经济学 | |
| 74 | 刘宗华 | 局长、高级经济师 | 南昌市财政局 | 1997.1.1 | | |
| 75 | 谢贤星 | 院长、教授 | 中山大学岭南学院 | 1997.1.1 | 经济学 | |
| 76 | 张志勇 | 副司长 | 国家税务总局 | 1998.6.24 | 经济学 | |
| 77 | 赵笑云 | 董事长 | 北京东方趋势投资顾问公司 | 2000.10.1 | 证券投资 | |
| 78 | 周广仁 | 局长 | 江西省国税局 | 2001.5 | | |
| 79 | 张国钧 | 副局长、经济师 | 海南省国税局 | 2001.1.1 | | |
| 80 | 曹棣 | 美国产险注册理赔师 | American Interratinal Group (友邦保险公司) | 2000.1.1 | 金融学 | |
| 81 | 何盛明 | 科长、教授 | 财政部财科所 | 1997.1.1 | 经济学 | |
| 82 | 胡勇辉 | 总经济师 | 南昌市国家税务局 | 2001.1.1 | 财政学 | |
| 83 | 王滨 | 副行长、高级经济师 | 中国农业银行江西省分行 | 1998.5.6 | 经济学 | |
| 84 | 于彦忠 | 秘书长、高级经济师 | 中国中小企业国际合作促进会 | 2001.1.1 | 国管 | |
| 85 | 梁尚敏 | 研究所所长、教授 | 中南财经政法大学财政税务系 | 1997.1.15 | 经济学 | |
| 86 | 华桐 | 副主任、高级经济师 | 江西省人大 | 1997.1.15 | 经济学 | |
| 87 | 王诚尧 | 研究员 | 财政部财政科学研究所 | 1997.1.15 | 经济学 | |
| 88 | 刘孟全 | 副局长 | 江西省国税局 | 1997.1.1 | 经济学 | |
| 89 | 邓大松 | 副院长、教授 | 武汉大学经济学院 | 1997.1.1 | 经济学 | |
| 90 | 姜维壮 | 名誉主任、教授 | 中央财政金融学院研究所 | 1997.1.15 | 经济学 | |
| 91 | 李光 | 行长助理、高级经济师 | 中国农业银行江西省分行 | 1998.5.6 | 经济学 | |
| 92 | 陈维端 | 香港注册师 | 香港陈叶冯会计师事务所 | 2003.11 | 行政管理 | |
| 序号 | 姓名 | 职务职称 | 工作单位 | 聘任时间 | 聘任专业 | 聘用单位 |
| 93 | 朱立言 | 秘书长、教授 | 中国人民大学公共管理学院 | 2004.3.8 | | |
| 94 | 刘志强 | 董事长 | 香江集团有限公司 | 2004.3.3 | | |
| 95 | 翟美卿 | 集团总裁 | 香江集团有限公司 | 2003.11 | | |



| 96 | Franzhert | 教授、博导 | 柏林财经学院 | 2004.9 | | |
|-----|-----------|------------|-----------------------|------------|---------|------|
| 97 | 陈德萍 | 校长、教授 | 广东财经职业学院 | | 会计学 | 会计学院 |
| 98 | 张佑才 | 教授 | 财政部 | | 管理学 | |
| 99 | 埃格尔 | 教授 | 维也纳经济大学 | | 管理学 | |
| 100 | 郭道扬 | 教授 | 中南财大会计系 | | 管理学 | |
| 101 | 丁平准 | 高级会计师 | 中国注册会计师协会 | | 管理学 | |
| 102 | 余绪缨 | 教授 | 厦门大学经济学院 | | 管理学 | |
| 103 | 葛家树 | 教授 | 厦大经济学院 | | 管理学 | |
| 104 | 王文京 | 董事长 | 北京用友软件股份有限公司 | | | |
| 105 | 吴水澎 | 教授 | 厦门大学 | | 管理学 | |
| 106 | 余秉坚 | 秘书长、高级会计师 | 中国会计协会 | | 管理学 | |
| 107 | 何铁文 | 主任会计、高级会计师 | 中国会计协会 | | 管理学 | |
| 108 | 冯淑萍 | 司长、高级会计师 | 财政部会计司 | | 管理学 | |
| 109 | 李宏建 | 教授、会计师 | 台湾东吴大学 台湾李宏健会计师事务所 | | 管理学 | |
| 110 | 蔺春林 | 副专员、高级经济师 | 财政部驻江西省财政监察专员办 | 2000.5 | | |
| 111 | 何锡麟 | | | 2004.1.6 | | |
| 112 | 孙洪昌 | 中心主任、高级工程师 | 上海光大证券公司 | 2001.1.1 | 计算机应用 | 信息学院 |
| 113 | 杨东 | 副行长、高级工程师 | 杭州民生银行 | 1998.6.1 | 经济学 | |
| 114 | 王伟刚 | 教授 | 德国国家计算中心 | 2001.5.21 | 计算机 | |
| 115 | 陈文伟 | 教授 | 广州海军舰艇学院 | 1998.9.30 | 管理学 | |
| 116 | 刘树成 | 副所长、研究员 | 中国社科院数量经济技术经济研究所 | 1998.6.1 | 经济学 | |
| 117 | 万景平 | 主任、高级工程师 | 珠海市信息中心 | 1998.6.1 | 经济学 | |
| 118 | 涂序彦 | 所长、教授 | 北京科技大学信息学院计算系 | 1997.6.1 | 管理学 | |
| 119 | 张玉明 | 副总 | 山东证券 | 2001.4 | 管理科学与工程 | |
| 120 | 郑绍濂 | 院长、教授 | 复旦大学管理学院 | 2000.5.22 | | |
| 121 | 邬家培 | 研究员 | 国家信息中心 | 2001.1.1 | | |
| 122 | 邵维忠 | 教授 | 北京大学计算机管理学院 | 2002.10 | 计算机应用技术 | |
| 123 | 邱莞华 | 教授 | 北京航空航天大学 | 1997.6.1 | | |
| 124 | 胡剑平 | 省政协秘书长 | 省政协 | 2003.6.10 | 管理科学与工程 | |
| 125 | 陈苏 | 董事长 | 南昌先锋软件股份公司 | 2001.6.21 | | |
| 126 | 金峰 | 主任、研究员 | 江西省省信息中心 | 1952.2 | 电子政务 | |
| 127 | 陈收 | 院长、教授 | 湖南大学工商学院金融投资中心 | 1956.11 | 管理科学与工程 | |
| 128 | 戴子钧 | 局长、高级经济师 | 江西省工商行政管理局 | 1997.11 | 经济学 | 国贸学院 |
| 129 | 李林茂 | 局长、高级经济师 | 江西省物价局 | 1998.10 | 经济学 | |
| 130 | 李锦全 | 党委副书记、总裁 | 深圳市商业投资控股公司 | | | |
| 131 | 汤兵勇 | 教授、所长 | 东华大学经济控制研究所 | 2001.11.15 | 电子商务 | |
| 132 | 石磊 | 教授、主任 | 复旦大学中国经济研究所 | | | |
| 133 | 杨豫 | 所长、教授 | 南京大学欧盟研究所 | 2000.4 | 国际经济与贸易 | |
| 134 | 杨洪基 | 厅长、党组书记 | 江西省外经贸厅 | 2004.11 | 国际贸易 | |
| 135 | 卫兴华 | 教授 | 中国人民大学经济学系 | 1995.9.11 | 政经 | 经济学院 |
| 136 | 茅于軾 | 所长、研究员 | 北京天则经济研究所 | 2001.1.1 | 西经 | |
| 137 | 胡代光 | 原院长、教授 | 北京大学经济学院 | 1997.12.12 | 西经 | |
| | | | | | | |
| 序号 | 姓名 | 职务职称 | 工作单位 | 聘任时间 | 聘任专业 | 聘用单位 |
| 138 | 黄范章 | 研究员 | 国家计委经济研究中心 | 1996.10.12 | 国管 | |
| 139 | 盛洪 | 副研究员 | 中国社会科学院 | 2001.3.8 | 西经 | |
| 140 | 赖泽源 | 副主任、研究员 | 江西省人民政府发展研究中心 | 1995.12.2 | 国管 | |



| | | | | | | |
|-----------|-----------|-------------|------------------|-------------|-------------|-------------|
| 141 | 詹小洪 | 副主编、编审 | 《经济研究》杂志社 | 2001.3.8 | 政经 | |
| 142 | 尹伯成 | 教授 | 上海复旦大学经济学系 | 1995.12.12 | 西经 | |
| 143 | 钟尧然 | 主任、教授 | 江西省人民政府决策咨询委员会 | 1995.12.12 | 国管 | |
| 144 | 桂强芳 | 总裁、高级经济师 | 深圳国际房地产咨询股份有限公司 | 1999.4.20 | 国管 | |
| 145 | 李琮 | 研究员 | 中国社会科学院 | 1996.7.6 | 西经 | |
| 146 | 李进安 | 总经理、注册会计师 | 国泰君安证券江苏总协调办 | 2000.9.7 | 国管 | |
| 147 | 王振中 | 研究员 | 中国社科院 | 2000.1.1 | 政经 | |
| 148 | 叶澄中 | 副厅长、高级经济师 | 江西省建设厅 | 1998.1.1 | 国管 | |
| 149 | 吴易风 | 教授 | 中国人民大学 | 2002.4.18 | 西经 | |
| 150 | 洪银兴 | 教授、副校长 | 南京大学 | 2002.6.17 | 政经 | |
| 151 | 昆兹 | 教授 | 柏林财经学院 | 2002.1.21 | 西经 | |
| 152 | 蔡继明 | 教授 | 清华大学 | 2002.4.19 | 西经 | |
| 153 | 郭熙保 | 主任、教授 | 武汉大学经济发展研究中心 | 2003.11.18 | 西经 | |
| 154 | 张永岳 | 院长、教授 | 华东师大房地产研究所 | 2003.9 | 房地产、工程管理 | |
| 155 | 李江华 | 副厅长 | 江西省国土资源厅 | 2003.7 | 房地产经济 | |
| 156 | 程恩富 | 教授 | 上海财经大学经济学院 | 2003.11.18 | 经济学 | |
| 157 | 王继勋 | 董事长 | 北京嘉里锦华房地产开发有限公司 | 2003.9 | 房地产与工程管理 | |
| 158 | 胡培兆 | 教授 | 厦门大学 | 1998.1.10 | 政经 | |
| 159 | 张玉清 | 教授 | 江西宜春市人民政府 | 2004.2 | 国民经济学 | |
| 160 | 柳欣 | 所长、教授 | 南开大学经济研究所 | 2004.3 | 西方经济学 | |
| 161 | 石宏伟 | 总经理、高级工程师 | 江西省水电工程局高新能源开发公司 | 2004.4 | 房地产与工程 | |
| 162 | 史晋川 | 书记、副院长 | 浙江大学经济学院 | 2004.4 | 西方经济学 | |
| 163 | 黄少安 | 主任、所长、教授 | 山东大学经济研究中心、产权研究所 | 2004.4 | 西方经济学 | |
| 164 | 杨瑞龙 | 院长、教授 | 中国人民大学经济学院 | 2004.12 | 西方经济学 | |
| 165 | 梅仁毅 | 教授 | 北京外国语大学 | | | |
| 166 | 顾曰国 | 教授、博导 | 北京外国语大学 | 2001.9 | 英语语言文学 | 外语学院 |
| 167 | 付勇林 | 教授、博导 | 西南交通大学 | 2001.4 | 外国语言学及应用语言学 | |
| 168 | 丁鑫发 | 厅长 | 江西省公安厅 | 1998.6.26 | 法学 | |
| 169 | 陈兴良 | 副检察长、教授 | 北京大学法学院 | 1999.1.1 | | |
| 170 | 李修源 | 院长、教授 | 江西省高级人民法院 | 1990.12.31 | 法学 | |
| 171 | 徐杰 | 主任、教授 | 中国政法大学 | 2001.1.1 | 法学 | |
| 172 | 青峰 | 副司长 | 国务院法制局 | 1998.3.2 | 法学 | |
| 173 | 梁慧星 | 主编、研究员 | 中国社会科学院法研所 | 2000.11.24 | 法学 | |
| 174 | 刘光显 | 教授 | 江西省委党校 | 1999.3.3 | 法学 | 法学院 |
| 175 | 徐明 | 副书记、高级法官 | 中共南昌市委政法委 | 1999.3.17 | 经济法 | |
| 176 | 朱开杨 | 主任 | 江西省人大法工委 | 2000.9.22 | 法学 | |
| 177 | 江平 | 终生教授 | 中国政法大学 | 2000.4 | 法学 | |
| 178 | 杨阳春 | 院长 | 赣州市中级法院 | 2001.3.19 | 法学 | |
| 179 | 陈光中 | 终生教授 | 中国政法大学 | 2002.11 | 法学 | |
| 180 | 曾令良 | 院长、教授 | 武汉大学法学院 | 2003.10 | 法学 | |
| 181 | 康为民 | 院长 | 江西省高级法院 | 2003.5.15 | 法学 | |
| 182 | 徐天庆 | 副局长、经济师 | 江西省工商局 | 1999.4.12 | 法学 | |
| 序号 | 姓名 | 职务职称 | 工作单位 | 聘任时间 | 聘任专业 | 聘用单位 |
| 183 | 毛端稚 | 教授 | 最高人民法院 | 1999.3.17 | 法学 | |
| 184 | 朱开杨 | 主任 | 省人大 | 2000.9.22 | 法学 | |



| | | | | | | |
|-----------|--------------|-------------|-------------------|-------------|-------------|-------------|
| 185 | 张骏德 | 教授、博导 | 复旦大学新闻学院 | 1999.3.4 | | 艺术与传播学院 |
| 186 | 杨西磷 | 总编、高级记者 | 江西日报社 | | 新闻学与传播学 | |
| 187 | 詹福瑞 | 党委书记、教授 | 河北大学校办 | | 新闻学与传播学 | |
| 188 | 邵培仁 | 副院长、教授 | 艺术与传播学院 | 2004.5.17 | 传播学 | |
| 189 | 张金海 | 副院长、教授 | 武汉大学新闻与传播学院 | 2004.10.29 | 传播学 | |
| 190 | 刘孚威 | 副部长、调研员 | 江西省委宣传部 | 1997.1 | | 人文学院 |
| 191 | 余品华 | 教授 | 江西省社会科学院 | 1997.10 | | |
| 192 | 高放 | 教授 | 中国人民大学 | 2003.10 | 政治学 | |
| 193 | 陆学艺 | 教授 | 中国社科院 | 2003.10 | 社会学 | |
| 194 | 王明美 | 研究员 | 江西社科院 | 2005.2.8. | 社会学 | |
| 195 | 邓盛平 | 副局长 | 江西省统计局 | 2001.9.26 | 统计学 | 统计学院 |
| 196 | 杨灿 | 教授 | 厦门大学 | | | |
| 197 | 张启良 | 所长、高级经济师 | 江西省统计局科研所 | 2001.9.26 | 统计学 | |
| 198 | 庞皓 | 副校长、教授 | 西南财经大学 | | | |
| 199 | 迟福林 | 教授、院长 | 中国(海南)改革发展研究院 | 2002.11.19 | 统计 | |
| 200 | 邱晓华 | 教授、副局长 | 国家统计局 | | | |
| 201 | 葛守中 | 教授 | 上海财经大学 | | | |
| 202 | 杨昌斌 | 教授 | 深圳市统计局 | | | |
| 203 | 何平 | 研究员、副主编 | 国家统计局科研所《统计研究》编辑部 | 2004.5.28 | 统计 | |
| 204 | 何黎明 | 副会长、高级经济师 | 中国物流与采购联合会 | 2003.9 | 物流管理 | 旅游学院 |
| 205 | 王松霏 | 主任 | 中国社科院环境与发展研究中心 | 2003.9 | 旅游经济 | |
| 206 | 王涛 | 院士 | 中国林学院 | 2002.4.7 | | 资管学院 |
| 207 | 侯文蕙 | 教授 | 青岛大学法学院 | 2002.4 | | |
| 208 | 村井宏 | 教授 | 日本农林水产省森林综合研究所 | 2004.7 | 资源环境与城乡规划管理 | |
| 209 | Susan Flader | 教授 | 美国密苏里大学 | 2002.4 | | |
| 210 | 李小旭 | 行长、高级经济师 | 江西省农业发展银行 | 2000.12.27 | 金融学 | 金融学院 |
| 211 | 吴光权 | 董事长、高级会计师 | 江西江南信托投资股份有限公司 | 1999.6.6 | 金融学 | |
| 212 | 姜波克 | 副院长 | 复旦大学 | 2003.10 | 金融学 | |
| 213 | 方红光 | 党委书记、行长 | 中国银行江西省分行 | 2004.1 | 金融学 | |
| 214 | 李安山 | 党委书记、行长 | 工商银行江西省分行 | 2004.1 | 金融学 | |
| 215 | 黄洪 | 党委书记、主任 | 南昌保监办 | 2004.1 | 金融学 | |
| 215 | 官荣升 | 董事长、会计师 | 国盛证券有限责任公司 | 2004.1 | 金融学 | |
| 216 | 许雄斌 | 副总经理、高级经济师 | 江西信托投资公司 | 2004.1 | 金融学 | |
| 217 | 张卓群 | 党委书记、行长 | 建设银行江西省分行 | 2004.1 | 金融学 | |
| 218 | 孙工声 | 支行行长、高级经济师 | 人民银行南昌中心支行行长 | 2004.3 | 金融学 | |
| 219 | 刘菊喜 | 党委书记、行长 | 中国农业银行江西分行 | 2004.3 | 金融学 | |
| 220 | 石劲 | 博导 高级讲师 | 澳大利亚国立大学 | 2004.11 | 公司金融 | |
| 序号 | 姓名 | 职务职称 | 工作单位 | 聘任时间 | 聘任专业 | 聘用单位 |
| 221 | 胡智锋 | 主编、教授 | 北京广播学院 | 2002.12 | 广播电视艺术学 | 公共学院 |
| 222 | 陈咏芹 | 研究员 | 中国电视艺术委员会 | 2002.12 | | |



| | | | | | | |
|-----|-----|-----------------|----------------|------------|---------|------|
| 223 | 黄晔明 | 副局长、台长、 高级编辑 | 江西广电局 | 2001.12 | 广播电视艺术学 | |
| 224 | 陈秀山 | 副所长、教授 | 中国人民大学区域经济研究所 | | 区域经济 | |
| 225 | 陈栋生 | 研究员 | 中国社会科学院工业经济研究所 | | 区域经济 | |
| 226 | 仲呈祥 | 副主席、 研究员、博导 | 中国文联 | | 广播电视艺术学 | |
| 227 | 邓伟刚 | 总经理、 高级经济师 | 江西省保险公司 | | 经济学 | |
| 228 | 王积业 | 高级经济师 | 国家计委研究院 | | 管理学 | |
| 229 | 饶贵生 | 总经理、 高级经济师 | 江西纺织品进出口公司 | | 经济学 | |
| 230 | 肖鸣政 | 教授 | 中国人民大学 | 2003.4.4 | 经济学 | |
| 231 | 何炎祥 | 院长 | 武汉大学计算机学院 | 2004.10.15 | 软件工程 | 软件学院 |



2004年国家级、部级和省重点课题一览表

| 序号 | 课题名称 | 负责人 | 编号 | 项目类别 | 单位 |
|----|--------------------------|-----|------------|---------------------------|---------|
| 1 | 我国上市公司治理与再融资问题研究 | 王 乔 | 2003KJA016 | 财政部重点会计科研课题 | 公共学院 |
| 2 | 企业财务管理知识结构研究 | 袁业虎 | 2003KJA039 | 财政部重点会计科研课题 | 会计学院 |
| 3 | 新一轮税制改革的难点、约束条件及对策研究 | 王 乔 | | 财政部重点课题 | 公共学院 |
| 4 | 上市公司会计信息虚假陈述民事责任问题研究 | 蒋尧明 | 200KJB029 | 财政部自筹课题 | 会计学院 |
| 5 | 中央与地方之间国有资产产权关系研究 | 史忠良 | 04BJY001 | 国家社会科学规划基金项目 | 工商学院 |
| 6 | 粮食主产区农民增收及其国家支持体系研究 | 吴照云 | 04BSH029 | 国家社会科学规划基金项目 | 工商学院 |
| 7 | 农民土地权益保障机制问题研究 | 邹秀清 | 04CJL003 | 国家社会科学规划基金项目 | 旅游学院 |
| 8 | 企业竞争力综合评价指标体系及应用软件开发研究 | 邓国华 | 04BTJ016 | 国家社会科学规划基金项目 | 统计学院 |
| 9 | 否定形式的格式制约 | 胡清国 | 04BYY028 | 国家社会科学规划基金项目 | 艺术与传播学院 |
| 10 | 基层财政与农民增收关联研究 | 刘汉屏 | 70473033 | 国家自然科学基金项目 | 公共学院 |
| 11 | 宋代经济管理思想与当代经济管理 | 方宝璋 | 70471072 | 国家自然科学基金项目 | 会计学院 |
| 12 | “三农问题”研究 | 朱丽萌 | 05yj04 | 江西省社科规划重点项目 | 经研中心 |
| 13 | 新形势下财经类高校大学英语课程设置研究 | 司显柱 | | 教育部大学英语教学改革扩展项目 | 外语学院 |
| 14 | 新时期维护高校稳定工作体系及机制研究 | 胡建华 | | 教育部哲学社会科学研究重大课题委托项目(一般项目) | 机关 |
| 15 | 新世纪中国高等教育质量、评估与认证研究 | 谭光兴 | DIB030341 | 全国教育科学“十五”规划教育部重点课题 | 教务处 |
| 16 | 教育信息化投入机制改革研究 | 钟元生 | DCA030087 | 全国教育科学“十五”规划教育部重点课题 | 软件学院 |
| 17 | 普通高等院校合资办学产权体制研究 | 郭华平 | FFB030706 | 全国教育科学“十五”规划教育部自筹一般课题 | 会计学院 |
| 18 | 欠发达省份普及高中教育的难点及对策研究 | 博 玫 | FHB030651 | 全国教育科学“十五”规划教育部自筹一般课题 | 艺术与传播学院 |
| 19 | 我国封闭式基金折价之谜统计研究 | 邓国华 | LX0403 | 全国统计科研计划项目 | 统计学院 |
| 20 | 全球化背景下中国人力资源管理专业人才培养模式研究 | 卢福财 | | 省教改重点课题 | 工商学院 |
| 21 | 新形势下高校教学质量保障体系的建立 | 谭光兴 | | 省教改重点课题 | 机 关 |
| 22 | 《货币银行学》课程建设与创新研究 | 胡援成 | | 省教改重点课题 | 金融学院 |
| 23 | 法学教育创新中诊所式法律教育研究 | 易 虹 | 04ZD01 | 省教育科学重点课题 | 法学院 |
| 24 | 会计学精品课程建设研究 | 王建辉 | 04ZD03 | 省教育科学重点课题 | 会计学院 |



| 序号 | 课题名称 | 负责人 | 编号 | 项目类别 | 单位 |
|----|------------------------|-----|-----------|---------------|---------|
| 25 | 实证会计方法应用的研究 | 曾晓燕 | 04ZD06 | 省教育科学重点课题 | 会计学院 |
| 26 | 大学生性心理与性教育研究 | 王泽和 | 04ZD04 | 省教育科学重点课题 | 体育学院 |
| 27 | 我省大学生心理危机及其干预机制的建设 | 严军亮 | 04ZD05 | 省教育科学重点课题 | 医 院 |
| 28 | 网络传播的后现代状况对大学生的影响及教育对策 | 张品良 | 04ZD02 | 省教育科学重点课题 | 艺术与传播学院 |
| 29 | 实现江西财政经济新突破问题研究 | 蒋经法 | | 省经济社会发展重大招标课题 | 公共学院 |
| 30 | 证券欺诈群体诉讼制度研究 | 杨 峰 | 04SFB2027 | 司法部一般课题 | 法学院 |
| 31 | 企业集团内部关联交易法律规制研究 | 肖华茵 | 04SFB5016 | 司法部专项课题 | 机 关 |

2004年江西财经大学课题结题情况

| 序号 | 成果名称 | 负责人 | 课题类别 | 单位 |
|----|-----------------------------------|-----|----------------|----------------|
| 1 | 入世后中国产业安全评价指标体系与估算研究 | 何维达 | 国家软科学一般项目 | 经研中心 |
| 2 | 中西部地区民营经济发展问题研究 | 胡大立 | 国家社科基金一般（青年）项目 | 工商学院 |
| 3 | 关于我国税种结构优化问题研究 | 陈荣 | 国家社科基金一般项目 | 公共学院 |
| 4 | 公共物品的价格问题研究 | 伍世安 | 国家社科基金一般项目 | 国贸学院 |
| 5 | 我国中西部区域经济发展水平综合评价研究 | 李志强 | 国家统计局重点课题 | 统计学院 |
| 6 | 信贷风险管理 with 模糊识别模型的应用 | 胡援成 | 国家自然科学基金专项基金项目 | 金融学院 |
| 7 | 招生就业咨询热线自动服务系统 | 狄国强 | 横向课题 | 信息学院 |
| 8 | 江西省体育产业统计指标体系研究 | 顾鸿刚 | | 体育学院 |
| 9 | 江西省体育用品业发展规划研究 | 李建军 | | 体育学院 |
| 10 | 赣粤公司在南昌市和井冈山市投资建设五（四）星级宾馆可行性论证与研究 | 廖进球 | | 工商学院 |
| 11 | 高等学校会计专业会计职业道德教育的研究 | 龙筱刚 | | 会计学院 |
| 12 | 社会经济政策、法律、法规对人口发展的影响研究 | 罗福根 | | 会计学院 |
| 13 | 人力资源管理 | 彭 元 | | 机 关 |
| 14 | 流动人口与管理服务体系研究 | 漆莉莉 | | 统计学院 |
| 15 | 江西省体育设施服务业发展规划研究 | 万翠琳 | | 体育学院 |
| 16 | 治理通缩的根本：进一步完善社会主义市场经济体制 | 吴朝阳 | | 国贸学院 |
| 17 | 赣南客家围屋文化旅游开发研究 | 肖华茵 | | 机 关 |
| 18 | 关于公司股票期权税收政策问题研究 | 周全林 | | 机 关 |
| 19 | 世界双边 FTA 的新趋势及我国对策研究 | 宾建成 | | 商务部课题（视为省部级课题） |



| 序号 | 成果名称 | 负责人 | 课题类别 | 单位 |
|----|--------------------------------------|-----|--------------|--------------|
| 20 | 加入世贸组织后江西省利用外资问题研究 | 宾建成 | 省高校人文社科项目 | 国贸学院 |
| 21 | 上市公司会计信息虚假陈述民事责任问题研究 | 蒋尧明 | | 会计学院 |
| 22 | 江西省农村土地流转机制问题研究 | 孔凡斌 | | 资源与环境管理学院 |
| 23 | 税费改革中乡镇政权运行研究 | 刘汉屏 | | 公共学院 |
| 24 | 中国人口素质比较研究 | 漆莉莉 | | 统计学院 |
| 25 | 高新技术企业成长的经济学分析 | 陶长琪 | | 信息学院 |
| 26 | 我国税收流失分析及治理对策研究 | 万莹 | | 公共学院 |
| 27 | 当前我省县乡财政困难与改善对策研究 | 王乔 | | 公共学院 |
| 28 | 从传播学的角度考察清代前期小说的发展 | 文革红 | | 艺术与传播学院 |
| 29 | 转基因产品(GMOs)贸易问题研究 | 吴易明 | | 旅游学院 |
| 30 | 高校后勤服务企业基层党组织建设问题研究 | 肖华茵 | | 机关 |
| 31 | 先进文化对政治文明的推力作用研究 | 尹忠海 | | 人文学院 |
| 32 | 20世纪赣南及闽粤边农村社会变迁研究—以宗族文化演变为例 | 温锐 | | 省规划办“九五”重点项目 |
| 33 | 政府监管行为经济学分析 | 陈富良 | 省规划办一般项目 | 政府規制中心 |
| 34 | 企业竞争力综合测评体系及其应用软件的开发研究 | 刘满凤 | | 信息学院 |
| 35 | 江西省人力资源开发战略研究 | 袁红林 | | 机关 |
| 36 | 邓小平经济哲学与江西经济观念转换 | 张定鑫 | | 人文学院 |
| 37 | 费改税后江西省县乡财政困难调查及其对策研究 | 周全林 | | 机关 |
| 38 | 江西省中小企业技术创新法律环境问题研究 | 朱晔 | | 法学院 |
| 39 | 文化与体育之渊源研究 | 张允健 | 省规划办一般项目(自筹) | 体育学院 |
| 40 | 大学英语教学结构改革研究 | 陈海花 | | 外语学院 |
| 41 | 加入WTO对我省林业产业的影响与产业安全的研究 | 舒洪岚 | | 资管院 |
| 42 | 高等院校扩招问题研究与评价 | 肖华茵 | | 机关 |
| 43 | 江西省信息产业发展研究 | 徐升华 | | 信息学院 |
| 44 | 我国证券公司治理结构问题研究 | 严武 | | 机关 |
| 45 | 单位犯罪的刑事诉讼问题研究 | 张国轩 | | 法学院 |
| 46 | 注册会计师民事责任问题研究 | 张蕊 | | 会计学院 |
| 47 | 深化对公有制为主体、多种所有制经济共同发展这一基本经济制度认识的研究报告 | 宋醒民 | 省规划办重点项目 | 经济学院 |
| 48 | 结业和再就业问题研究 | 张继良 | 省规划办重点项目 | 机关 |
| 49 | 创新教育前景下的《大学语文》课堂教学改革研究 | 陈丽萍 | 省教改课题 | 教务处 |
| 50 | EDA模式的课程设计教学改革与实践 | 邓海 | | 电子学院 |
| 51 | 探索法学硕士研究生就业导向的实践教育模式 | 邓辉 | | 法学院 |
| 52 | 高级英语语篇修辞教学法研究 | 何晓勤 | | 外语学院 |



| 序号 | 成果名称 | 负责人 | 课题类别 | 单位 |
|----|------------------------|-----|-------|-----------|
| 53 | 高职高专与本科衔接教育教学模式的研究 | 黄安 | 省教改课题 | 成教学院 |
| 54 | 《资产评估学》案例教学研究 | 贾宝和 | | 公共学院 |
| 55 | 江西省本科院校创新教育的教学管理研究 | 孔凡斌 | | 资源与环境管理学院 |
| 56 | 我国高校管理会计教育中存在的问题及对策研究 | 李金泉 | | 会计学院 |
| 57 | 中、澳本科教育理念、教育方法比较研究 | 李静 | | 金融学院 |
| 58 | 会计课程综合化改革与创新人才的培养 | 李宁 | | 会计学院 |
| 59 | 普通高等院校创新型人才培养研究 | 梁淑珍 | | 人文学院 |
| 60 | 开展研究型实验教学培养学生创新思维与创新能力 | 凌传繁 | | 电子学院 |
| 61 | 全方位大学生就业指导体系的构建研究 | 刘春兰 | | 国贸学院 |
| 62 | “电算化会计与审计”网上教学改革 | 吕晓梅 | | 会计学院 |
| 63 | 国际私法教学改革问题研究 | 马德才 | | 法学院 |
| 64 | 高校网络教育建设研究 | 彭接招 | | 现代教育技术中心 |
| 65 | 新时期CPA专门化的建设与发展研究 | 彭晓洁 | | 会计学院 |
| 66 | 与时俱进 实现“邓小平经济理论”教学创新 | 彭新万 | | 经济学院 |
| 67 | 统一司法考试后的经济法课程教学改革研究 | 秦小红 | | 法学院 |
| 68 | 高校课程教学立体化、整体化解决方案研究 | 舒蔚 | | 信息学院 |
| 69 | 诚信教育与高校“两课”教学改革研究 | 唐书麟 | | 人文学院 |
| 70 | 基于创新能力的研究生培养模式研究 | 陶长琪 | | 信息学院 |
| 71 | 《管理学》课程远程教学软件研究与开发 | 吴志军 | | 资管院 |
| 72 | 财经类人文学科教学策略研究 | 夏德根 | | 人文学院 |
| 73 | 高等职业学校数学建模教学改革的研究 | 谢亮 | | 电子学院 |
| 74 | 江西省民办高等教育发展法律问题研究 | 谢志红 | | 法学院 |
| 75 | 民法案例教学与多媒体课件制作、运用研究 | 熊进光 | | 法学院 |
| 76 | 财经高校本科教学工作评估研究 | 徐国荣 | | 成教学院 |
| 77 | 高等财经学校教育创新理论与实务研究 | 徐国荣 | | 成教学院 |
| 78 | 创新教育与大学优质课程建设研究 | 徐晔 | | 信息学院 |
| 79 | 法律职业人才培养与法学教育变革研究 | 杨德敏 | | 法学院 |
| 80 | 我省高校公共英语教学模式的改革 | 杨莉 | | 外语学院 |
| 81 | 应用经济类教学中理论与实践相结合问题研究 | 杨荣 | | 金融学院 |
| 82 | 税法教学改革研究 | 姚林香 | | 公共学院 |
| 83 | 高等教育大众化中的公平与效率 | 易伟明 | | 信息学院 |
| 84 | 国家司法考试与大学本科法学教育改革研究 | 喻晓玲 | | 法学院 |
| 85 | 中外高等会计教育比较研究。 | 曾晓燕 | | 会计学院 |
| 86 | 对外商务汉语的教学法体系研究 | 曾学慧 | | 国际学院 |



| 序号 | 成果名称 | 负责人 | 课题类别 | 单位 | |
|-----|-------------------------|-----|-------------|-----------|------|
| 87 | “双证”理论测评互通互认、一考两用的研究和实践 | 战 飏 | 省教改课题 | 职业技术学院 | |
| 88 | 创业教育教学机制研究 | 张品良 | | 艺术与传播学院 | |
| 89 | 江西高校创业教育实现途径的研究 | 张万民 | | 资管院 | |
| 90 | 财经类高校学生音乐教育素质提升的研究与实践 | 张维刚 | | 艺术与传播学院 | |
| 91 | 创新思维下口译教学模式研究 | 张曦凤 | | 国贸学院 | |
| 92 | 高校财会专业创新教育研究 | 张绪军 | | 会计学院 | |
| 93 | 大学本科“双语教学”模式研究 | 周渭兵 | | 金融学院 | |
| 94 | 文理兼容性课程创新教育体系的研究 | 周早弘 | | 资源与环境管理学院 | |
| 95 | 入世后我国法学教育改革与发展研究 | 朱 晔 | | 法学院 | |
| 96 | 入世后我国法学教育的改革与发展研究 | 朱 晔 | | 法学院 | |
| 97 | 我省高校实施“双语教学”研究 | 汪玉兰 | | 省教改重点资助课题 | 外语学院 |
| 98 | 跨校选修管理模式的研究 | 王 乔 | | 省教改重点资助课题 | 公共学院 |
| 99 | 我国大学本科教育理念与教学改革研究 | 宾建成 | 省教育科学规划课题 | 国贸学院 | |
| 100 | 国家资助贫困学生的政策与制度研究 | 陈和潮 | | 学工处 | |
| 101 | 中部崛起与江西复合型资源与环境管理人才培养 | 孔凡斌 | | 资源与环境管理学院 | |
| 102 | 工程管理专业实践性教学环节的研究 | 缪燕燕 | | 经济学院 | |
| 103 | 毛泽东思想概论教学改革创新研究 | 许 静 | | 人文学院 | |
| 104 | 当代大学生团队精神的培养 | 叶 清 | | 工商学院 | |
| 105 | 我国高等教育的现状及跨越式发展构想 | 曾晓燕 | | 会计学院 | |
| 106 | 高校创业型人才培养模式研究 | 张品良 | | 艺术与传播学院 | |
| 107 | 江西高等教育资源合理开发与利用研究 | 谭光兴 | 省教育科学规划项目 | 教务处 | |
| 108 | 我省民间教育投资的现状、法律环境及对策研究 | 熊进光 | 省教育科学规划重点课题 | 法学院 | |
| 109 | 我省软件学院的品牌策略研究 | 钟元生 | 省教育科学规划重点课题 | 软件学院 | |
| 110 | 高等院校教学科研成本核算及效益评价研究 | 曹俊文 | 省教育科学课题 | 统计学院 | |
| 111 | 基于多媒体网络环境下教学模式的研究 | 甘小红 | | 信息学院 | |
| 112 | 高职电算化会计专业教学研究 | 胡 玲 | | 法学院 | |
| 113 | 江西高等职业教育英语创新教学研究 | 胡琳瑜 | | 外语学院 | |
| 114 | 高等学校教学质量评估研究 | 刘满凤 | | 信息学院 | |
| 115 | 家庭教育与学校教育互动问题研究 | 宋运芳 | | 附中 | |
| 116 | 加入 WTO 后我国高等教育改革的对策研究 | 陶 然 | | 经济学院 | |
| 117 | 会计学精品课程建设研究 | 王建辉 | | 会计学院 | |
| 118 | 高校实施家庭美德教育研究 | 王业祯 | | 人文学院 | |
| 119 | 《创造学》网络教学与开发研究 | 王 云 | | 机关 | |
| 120 | 高校合并中的管理整合研究 | 吴志军 | | 资管院 | |
| 121 | 推进我省高校产学研联合的对策研究 | 杨晓玲 | | 工商学院 | |



| 序号 | 成果名称 | 负责人 | 课题类别 | 单位 |
|-----|------------------------------|-----|------------|---------|
| 122 | 计算机在高等教学创新教育中的作用 | 余达锦 | 省教育科学课题 | 信息学院 |
| 123 | 实证会计方法应用的研究 | 曾晓燕 | | 会计学院 |
| 124 | 农村劳动力转移就业前的培训研究 | 战 飏 | | 职业技术学院 |
| 125 | 网络传播的后现代状况对大学生的影响及教育对策 | 张品良 | | 艺术与传播学院 |
| 126 | 高校财会专业实践性教育改革创新研究 | 张绪军 | | 会计学院 |
| 127 | 入世后江西农村职业教育发展对策研究 | 邹宽生 | | 资管院 |
| 128 | 流行音乐对 | 邹力宏 | | 艺术与传播学院 |
| 129 | 成人高等教育管理信息系统 | 勒中坚 | | 省教育厅 |
| 130 | 移动电子商务模式研究 | 狄国强 | 省教育厅科技项目 | 信息学院 |
| 131 | 基于关系数据库的 XML 查询研究 | 万常选 | 省教育厅科技项目 | 信息学院 |
| 132 | 基于 XML 的电子商务系统模拟平台研制 | 武心莹 | 省教育厅科技项目 | 信息学院 |
| 133 | 海上旧式文人的生存空间——〈紫罗兰〉杂志研究的现代性意义 | 博 玫 | 省教育厅人文社科项目 | 人文学院 |
| 134 | 城市规划与旅游规划的关系研究——以南昌市花园城市建设为例 | 蔡升桂 | | 旅游学院 |
| 135 | 网络方式与我省中小企业竞争战略研究 | 曹元坤 | | 经研中心 |
| 136 | 教育权的法律保护 | 陈江华 | | 法学院 |
| 137 | 私募基金法律规制问题研究 | 邓 辉 | | 法学院 |
| 138 | 全面小康前提下的江西城镇贫困问题研究 | 龚立新 | | 经济学院 |
| 139 | 明清婺源讼师秘本《珥笔肯綮》研究 | 龚汝富 | | 法学院 |
| 140 | 中国农村地区公共品供给问题研究 | 康静萍 | | 经济学院 |
| 141 | 江西软件产品如何做大做强 | 勒中坚 | | 信息学院 |
| 142 | 唐宋词传播研究 | 龙建国 | | 艺术与传播学院 |
| 143 | 李渔戏曲理论的艺术辩证性研究 | 骆 兵 | | 艺术与传播学院 |
| 144 | 对公用企业滥用市场优势地位的法律规制研究 | 秦小红 | | 法学院 |
| 145 | 保险代理人失信问题研究 | 王 辉 | | 金融学院 |
| 146 | 西方宏观经济学的中国化改造研究——中国宏观经济分析 | 王小平 | | 经济学院 |
| 147 | 媒介市场营销战略研究 | 王玉琦 | | 艺术与传播学院 |
| 148 | 经济全球化对我国现代化进程的影响 | 夏德根 | | 人文学院 |
| 149 | 我省社会弱势群体保护的现状、法律环境及对策研究 | 熊进光 | | 法学院 |
| 150 | 司法解释权与司法解释体制的完善 | 袁明圣 | | 法学院 |
| 151 | 江西省推广电子政务研究 | 曾维涛 | | 公共学院 |
| 152 | 江西省上市公司融资结构与企业价值研究 | 张绪军 | | 会计学院 |
| 153 | 环鄱阳湖地区县域经济可持续发展研究 | 朱丽萌 | 经研中心 | |
| 154 | 上市公司监管法律制度研究 | 朱 晔 | 法学院 | |



| 序号 | 成果名称 | 负责人 | 课题类别 | 单位 |
|-----|-------------------------------|-----|-----------------|---------|
| 155 | IT 产业技术创新能力评价研究 | 曹俊文 | 省科技厅软科学项目 | 统计学院 |
| 156 | 金融诚信与金融监管法律问题研究 | 陈江华 | | 法学院 |
| 157 | 江西省国有企业技术创新机制研究 | 胡宇辰 | | 工商学院 |
| 158 | 森林生态保护与利益补偿法律机制问题研究 | 孔凡斌 | | 资管院 |
| 159 | 建立完善我省私营中小企业财务核算体系研究 | 李国田 | | 会计学院 |
| 160 | 区域政府科技投入结构与强度研究 | 罗良清 | | 统计学院 |
| 161 | 政府在高新产业发展中的作用 | 王金华 | | 机关 |
| 162 | 江西省科技进步对经济增长贡献的测算研究及分析 | 魏和清 | | 统计学院 |
| 163 | 中国高等教育产权制度改革研究 | 肖华茵 | | 机关 |
| 164 | 信息化带动我省工业化路径研究 | 肖文海 | | 经济学院 |
| 165 | 促进江西科技中介服务机构发展的若干政策法规研究 | 朱 晔 | | 法学院 |
| 166 | 高校自主权司法审查研究 | 易 虹 | 校级课题 | 法学院 |
| 167 | 违反强制性规范民事行为的法律效力辨析 | 邓 辉 | 校级青年课题 | 法学院 |
| 168 | 推进我国电信运营全业务竞争研究 | 刘爱军 | | 工商学院 |
| 169 | 区域性林业政策绩效评价及优化 | 刘伦武 | | 经济学院 |
| 170 | 翻译意义论证伪 | 王建国 | | 外语学院 |
| 171 | 信息社会权力转移机制及苏联解体：知识社会学的视角 | 尹忠海 | | 人文学院 |
| 172 | 区际贸易与区际贸易政策研究 | 黄建军 | 校级一般课题 | 国贸学院 |
| 173 | “以三个代表”思想指导国有企业改革 | 江建强 | | 经济学院 |
| 174 | 我国消费者竞争意识及其行为研究 | 万卫红 | | 工商学院 |
| 175 | 农村税费改革后我国县乡财政困难调查及其对策研究 | 王 乔 | | 公共学院 |
| 176 | 高校名刊工程与编辑素质和编辑创新研究 | 魏 琳 | | 杂志社 |
| 177 | 纪录片视听语言及类型研究 | 肖 平 | | 经研中心 |
| 178 | 中国高校创业型人才培养模式研究 | 张品良 | | 艺术与传播学院 |
| 179 | 开放态激励机制研究 | 曹元坤 | 校级一般课题（2002 年度） | 经研中心 |
| 180 | 中国古代财经监督与当代反腐倡廉 | 方宝璋 | 校级重点课题 | 会计学院 |
| 181 | 江西财经大学 2004—2010 年发展战略规划 | 胡建华 | | 机关 |
| 182 | 上市公司会计信息披露民事责任问题研究 | 蒋尧明 | | 会计学院 |
| 183 | 江西财经大学 2004—2010 年学科建设与师资建设规划 | 廖进球 | | 工商学院 |
| 184 | 地方政府在产业集群中的作用研究 | 廖进球 | | 工商学院 |
| 185 | “按要素贡献参与分配”与“按要素价格参与分配” | 陆长平 | | 机关 |



| 序号 | 成果名称 | 负责人 | 课题类别 | 单位 |
|-----|-----------------------------|-----|--------|------|
| 186 | 系统功能翻译理论研究 | 司显柱 | 校级重点课题 | 外语学院 |
| 187 | 我国高校教师收入的初次分配规范化研究 | 陶立新 | | 经研中心 |
| 188 | 江西财经大学 2004—2010 年校区布局及建设规划 | 王乔 | | 机 关 |
| 189 | 跨境证券民事赔偿制度的比较研究 | 熊进光 | | 法学院 |
| 190 | 完善江西财经大学科研管理制度研究 | 严武 | | 金融学院 |

2004 年江西财经大学出版专著情况

| 序号 | 作者 | 成果名称 | 单位 | 登载刊物 | 字数 (千) | 出版日期 |
|----|-----|------------------|------|----------------|-----------|------------|
| 1 | 邓辉 | 论公司法中的国家强制 | 法学院 | 中国政法大学出版社 | 190 | 2004-5-30 |
| 2 | 史忠良 | 产业兴衰与转化 | 工商学院 | 经济管理出版社（在印刷） | 300 | 2004-12-25 |
| 3 | 吴照云 | 中国航天产业市场运行机制研究 | 工商学院 | 经济管理出版社 | 146 | 2004-10-10 |
| 4 | 杨 慧 | 流通渠道的变革研究 | 工商学院 | | | |
| 5 | 张湘赣 | 中国反垄断问题研究 | 工商学院 | | | |
| 6 | 丁美东 | 非营利组织及其价格机制研究 | 公共学院 | 中国财经经济出版社（校资助） | 220 | 2004-12-18 |
| 7 | 蒋金法 | 我国企业所得税改革研究 | | | | |
| 8 | 林毓铭 | 中国社会保障的改革探索 | 国贸学院 | 江西人民出版社 | 274 | 2004-4-1 |
| 9 | 黄建军 | 开放经济思维研究 | | 江西人民出版社 | 320 | 2004-11-18 |
| 10 | 李秀香 | 幼稚产业保护理论与实践 | | 江西人民出版社 | 350 | 2004-11-16 |
| 11 | 李秀香 | 幼稚产业开放式保护问题研究 | | | | |
| 12 | 廖卫东 | 生态领域产权市场的制度研究 | | | | |
| 13 | 王万山 | 软件产品价格机制研究 | | | | |
| 14 | 袁红林 | 小企业成长研究 | | | | |
| 15 | 蒋尧明 | 会计信息质量保证体系研究 | 会计学院 | 江西人民出版社 | 199 | 2004-5-30 |
| 16 | 蒋尧明 | 上市以司会计信息虚假陈述民事责任 | | 中国财政经济出版社 | 190 | 2004-8-10 |
| 17 | 张蕊 | 会计审计前沿问题探索 | | 中国财政经济出版社 | 266 | 2004-8-30 |
| 18 | 廖美英 | 中国古代绝笔诗解读 | 机关 | 百花洲文艺出版社 | 176 | 2004-12-15 |
| 19 | 桂荷发 | 金融集团的发展与监管 | 金融学院 | 经济管理出版社 | 194 | 2004-10-1 |
| 20 | 胡援成 | 国有企业“债转股”与资本结构优化 | 金融学院 | 清华大学出版社 | 270 | 2004-1-10 |
| 21 | 但承龙 | 土地可持续性规划理论与方法 | 经济学院 | | | |
| 序号 | 作者 | 成果名称 | 单位 | 登载刊物 | 字数 | 出版日期 |



| | | | | | (千) | |
|----|-----|----------------------------|---------|-----------------------|-----|------------|
| 22 | 刘伦武 | 基础设施投资对经济增长的推动作用研究 | 经济学院 | 中国财政经济出版社 | 193 | 2004-12-1 |
| 23 | 肖文海 | 促进信息化与经济社会协调发展的机制研究与政策选择 | 经济学院 | | | |
| 24 | 许统生 | 开放中的贸易保护准则与实证分析 | 经济学院 | 经济管理出版社 | 141 | 2004-1-15 |
| 25 | 曹一川 | 震荡的思维 | 经研中心 | 江西高校出版社 | 355 | 2004-4-10 |
| 26 | 曹元坤 | 科学发展观与区域经济发展 | | | | |
| 27 | 刘修礼 | 区域农业发展策划 | | 江西人民出版社 | 240 | 2004-1-10 |
| 28 | 朱丽萌 | 壮大江西县域经济的探索 | | | | |
| 29 | 温锐 | 毛泽东视野中的中国农民问题 | 旅游学院 | 江西人民出版社 | 320 | 2004-12 |
| 30 | 匡萃坚 | 他山石：当代西方政治思潮研究 | 人文学院 | 社会科学文献出版社 (学校全额资助) | 400 | 2004-12-30 |
| 31 | 黎建军 | 从自由贸易到统制贸易——抗战前马寅初对外贸易思想研究 | | 中国财经出版社 | 200 | 2004-12-25 |
| 32 | 钟华 | 辉煌与磨难：红土地上的朱毛 | | | | |
| 33 | 夏家莉 | 支持替代/补偿的嵌入式实时事务模型及其处理技术 | 软件学院 | | | |
| 34 | 曹俊文 | 环境与经济综合核算方法研究 | 统计学院 | | | |
| 35 | 季大方 | 英国文学评析 | 外语学院 | 江西人民出版社 | 280 | Jun-05 |
| 36 | 陶长琪 | IT企业成长研究 | 信息学院 | 中国财经出版社 | 200 | 2004-11-25 |
| 37 | 博玫 | 〈紫罗兰〉(1925-1930)的“时尚叙事” | 艺术与传播学院 | 北京大学出版社 | 200 | 2004-12-15 |
| 38 | 陈敏 | 设计艺术初探 | | 华龄出版社 | 160 | 2004-12-15 |
| 39 | 龙建国 | 唐宋词与传播 | | 百花洲文艺出版社 | 20 | 2004-11-15 |
| 40 | 骆兵 | 李渔的通俗文学理论与创作研究 | | 经济管理出版社 | 350 | 2004-12-15 |
| 41 | 张品良 | 后现代广告解读 | | 百花洲文艺出版社 | 15 | 2004-12-1 |
| 42 | 邹力宏 | 通俗音乐社会学论 | | 贵州人民出版社 | 218 | 2004-12-15 |
| 43 | 史言信 | 虚拟经济与企业经营 | 杂志社 | 经济管理出版社 | 196 | 2004-4-16 |
| 44 | 孔凡斌 | 森林、环境与经济可持续发展 | 资管院 | 中国科学技术出版社 | 340 | 2004-6-15 |
| 45 | 孔凡斌 | 中国社会林业政策法律体系研究 | | 中国林业出版社 | 365 | 2004-6-15 |
| 46 | 吴志军 | 企业并购中的管理整合 | | 中国财政经济出版社 | 280 | 2004-12-15 |
| 47 | 吴志军 | 中国农村城镇化研究 | | 江西高校出版社 | 300 | 2004-9-15 |



2004 年重大科研成果奖一览表

(按时间排序)

| 序号 | 成果名称 | 项目完成人 | 类型 | 出版日期、单位 | 奖励元 |
|----|--|---------------|---------|--|--------------|
| 1 | 基于复相关系数法的公司绩效评价实证研究 | 梅国平 | 论文 | 2004.1.15 管理世界 | 5 千 |
| 2 | 论流通渠道战略联盟实施的几个难点 | 杨 慧 | 论文 | 2004.2.20 新华文摘 | 5 千 |
| 3 | 适用于嵌入式实时数据库系统的接纳控制机制 IACM | 夏家莉 | 论文 | 2004.3 计算机学报 (3) | 5 千 |
| 4 | 新兴产业集群与制度分割 | 任寿根 | 论文 | 2004.2.15 管理世界 | 5 千 |
| 5 | THE DISCIPLINE DEVELOPMENT OF ELECTRONIC BUSINESS IN CHINA | 校外 1 钟元生 2 | 论文 | 2004.3.15 ISPT 检索 (原文发表在 2002 年国际会议论文集) 4 人合作 | |
| 6 | 推进我省制造业信息化加快江西中部地区崛起 | 肖文海 | 领导签阅 | 2004.3.15 江西经济分析 | 1 千 |
| 7 | 中小企业商资的调查与思考 | 胡援成 | 论文 | 2004.4.15 管理世界 4 千字 | 5 千 |
| 8 | PET 贝叶斯神经网络重建算法 | 龚 杏 | 论文 | 2004.5.21 EI 检索 三人合作 | 6 千 |
| 9 | 基于风险的数学认定框架 | 钟元生 | 论文 | 2004.5.31 ISPT 检索 二人合作(未署名:财大) | 6 千 发 3 千 |
| 10 | 因特网定价研究 | 陶长琪 | 论文 | 2004.6.30 ISPT 检索 原 2003.10 出版 6 千字 | 6 千 |
| 11 | 信息产业对经济增长的贡献分析 | 徐升华 | 论文 | 2004.8.30 管理世界 10 千字 二人合作 | 5 千 |
| 12 | 适用于嵌入式实时数据库系统的接纳控制机制 IACM | 夏家莉 | 论文 | 2004.9.8 EI 检索 原 2004.3 计算机学报 出版 | 6 千 |
| 13 | 中国的资本流动 1982-2000 | 汪 洋 | 论文 | 管理世界 (署名次序: 复旦大学 第 2: 财大) | 2.5 千 |
| 14 | 企业成长中产业兼容的一个博弈研究 | 陶长琪 | 论文 | 2004.6.30 ISPT 检索 原 2003.10 出版 6 千字 | 6 千 |
| 15 | 关于我省电子政务建设的思考与建议 | 勒中坚 | 咨询报告 | 2004.9.24 省领导签阅 3 千字 | 1 千 |
| 16 | 入世后中国产业安全评价指标体系与估算研究 | 何维达 | 国家级课题结题 | 2004.11.5 (22.7 千字) | 5 千 |
| 17 | 基于核心产品的中小型软件企业发展战略 | 舒 蔚 | 论文 | 2004.10.30 ISPT 检索 原 2004.6 出版 6 千字 | 6 千 |
| 18 | 电子商务环境下企业实施 crm 的策略研究 | 舒 蔚 | 论文 | 2004.10.30 ISPT 检索 原 2004.6 出版 6 千字 | 6 千 |

2004 年发表权威刊物一览表



| 序号 | 作者 | 成果名称 | 单位 | 成果级别 | 登载刊物 | 字数 | 出版日期 |
|----|-----|--------------------------|------|------|-----------|-----|------------|
| 1 | 卢福财 | 外部网络化与企业组织创新 | 工商学院 | 一般权威 | 中国工业经济 | 6 | 2004-2-17 |
| 2 | 吕庆华 | 休闲业的体验营销分析 | 工商学院 | 一般权威 | 经济管理—新管理 | 9 | 2004-5-20 |
| 3 | 胡宇辰 | 以人为本, 以变应变 | 工商学院 | 一般权威 | 光明日报(理论版) | 4 | 2004-6-22 |
| 4 | 吴照云 | 高校科研工作如何坚持科学发展观 | 工商学院 | 一般权威 | 光明日报(理论版) | 4 | 2004-7-14 |
| 5 | 吕庆华 | 商业交易发展的“信任”基础 | 工商学院 | 一般权威 | 光明日报(理论版) | 2.5 | 2004-9-15 |
| 6 | 杨 慧 | 称雄近百年的中间商行将“寿终正寝”? | 工商学院 | 一般权威 | 光明日报(理论版) | 3.2 | 2004-12-7 |
| 7 | 吴照云 | 航天产业与市场运行机制的兼容分析 | 工商学院 | 一般权威 | 中国工业经济 | 10 | 2004-12-10 |
| 8 | 蒋金法 | 增值税转型: 背景 功效 时机 | 公共学院 | 一般权威 | 税务研究 | 4.5 | 2004-6-6 |
| 9 | 蒋金法 | 建设中小企业可持续发展的税收环境 | 公共学院 | 一般权威 | 税务研究 | 3 | 2004-11-1 |
| 10 | 匡小平 | 个人所得税制优化与管理创新 | 公共学院 | 一般权威 | 税务研究 | 6 | 2004-11-15 |
| 11 | 刘汉屏 | 论诚信财政 | 公共学院 | 一般权威 | 财政研究 | 7.6 | 2004-12-15 |
| 12 | 王自力 | 公用事业民营化: 理论盲点与政策建议 | 规制中心 | 一般权威 | 改革 | 12 | 2004-6-15 |
| 13 | 王自力 | 对公用事业民营化趋势的制度供求分析 | 规制中心 | 一般权威 | 财贸经济(10) | 10 | 2004-10-15 |
| 14 | 陈富良 | 政府规制中的多重委托代理与道德风险 | 规制中心 | 一般权威 | 财贸经济 12 | 11 | 2004-12-15 |
| 15 | 陈富良 | 政府监管行为的制衡机制 | 规制中心 | 一般权威 | 改革 | 12 | 2004-12-15 |
| 16 | 宾建成 | 运用好经济全球化和加入世贸组织的机遇 | 国贸学院 | 一般权威 | 人民日报(理论版) | 2 | 2004-2-10 |
| 17 | 王万山 | 软件供给反垄断规制研究 | 国贸学院 | 一般权威 | 中国工业经济 | 10 | 2004-5-17 |
| 18 | 蒋尧明 | 上市公司会计信息披露的真实性与虚假陈述研究 | 会计学院 | 一般权威 | 会计研究 | 8 | 2004-1-15 |
| 19 | 蒋尧明 | 注册会计师民事责任若干疑难问题研究 | 会计学院 | 一般权威 | 审计研究 | 12 | 2004-2-15 |
| 20 | 张 蕊 | 注册会计师合约诚信问题研究 | 会计学院 | 一般权威 | 审计研究 | 7 | 2004-3-15 |
| 21 | 方宝璋 | 试论审计重要性水平 | 会计学院 | 一般权威 | 审计研究 | 8 | 2004-4-15 |
| 22 | 饶晓秋 | 二个类型三种形式: 现代企业制度中的财务监督体制 | 会计学院 | 一般权威 | 财政研究 | 4 | 2004-4-15 |
| 23 | 张 蕊 | 法务会计的新领域: 为证券民事诉讼提供专家支持 | 会计学院 | 一般权威 | 会计研究 | 6 | 2004-5-15 |
| 序号 | 作者 | 成果名称 | 单位 | 成果级别 | 登载刊物 | 字数 | 出版日期 |
| 24 | 张 蕊 | 简论注册会计师诚信 | 会计学院 | 一般权威 | 光明日报(理论版) | 4.5 | 2004-5-25 |



| | | | | | | | |
|-----------|-----------|--------------------------------|-----------|-------------|---------------|-----------|-------------|
| | | 的重塑 | | | | | |
| 25 | 李国田 | 会计制度的改革与创新 | 会计学院 | 一般权威 | 光明日报 | 1.6 | 2004-6-15 |
| 26 | 王华明 | 论我国税务会计与财务会计的适度分离 | 会计学院 | 一般权威 | 税务研究 | 4 | 2004-11-15 |
| 27 | 吕江林 | 货币政策与资产价格关系研究述评 | 金融学院 | 一般权威 | 经济学动态 | 5 | 2004-5-18 |
| 28 | 桂荷发 | 信贷扩张、资产价格泡沫与政策挑战 | 金融学院 | 一般权威 | 财贸经济(7) | 6 | 2004-7-10 |
| 29 | 杨玉凤 | 深化金融体制改革促进金融稳定和发展—金融改革与发展研讨会综述 | 金融学院 | 一般权威 | 经济学动态(会议综述) | 6 | 2004-10-18 |
| 30 | 刘紫云 | 新加坡职总英康公司保险营销特色及借鉴 | 金融学院 | 一般权威 | 保险研究 | 5 | 2004-11-8 |
| 31 | 周渭兵 | 未来五十年我国社会抚养比预测及其研究 | 金融学院 | 一般权威 | 统计研究 | 4 | 2004-11-15 |
| 32 | 吕江林 | 交易所债券市场价格波动率特性研究 | 金融学院 | 一般权威 | 金融研究(12) | 12 | 2004-12-1 |
| 33 | 胡援成 | 中国汇率制度的现实选择及调控 | 金融学院 | 一般权威 | 金融研究(12) | 24 | 2004-12-1 |
| 34 | 汪 洋 | 关于中央银行实行责任追究制度的研究综述 | 金融学院 | 一般权威 | 经济学动态 | 8 | 2004-12-1 |
| 35 | 段长征 | 探访白鹿洞书院 | 经济学院 | 一般权威 | 人民日报(海外版)中华文物 | 1.7 | 2004-2-5 |
| 36 | 熊 俊 | 努力为中小银行发展创造条件 | 经济学院 | 一般权威 | 人民日报(理论版)字数不够 | 1.2 | 2004-4-8 |
| 37 | 肖文海 | 千方百计解决大学生就业难问题 | 经济学院 | 一般权威 | 经济管理 | 6 | 2004-5-5 |
| 38 | 刘劲松 | 新型农业合作经济组织的模式与路径 | 经济学院 | 一般权威 | 改革(3)未署名财大 | 6 | 2004-5-20 |
| 39 | 陆长平 | 平衡预算乘数新探 | 经济学院 | 一般权威 | 数量经济/技术经济研究 | 8 | 2004-7-15 |
| 40 | 肖 平 | 话语的重组 | 经研中心 | 一般权威 | 中国电视 | 9 | 2004-5-20 |
| 41 | 肖 平 | 口述体纪录片的叙述视角及叙事模式 | 经研中心 | 一般权威 | 中国电视 | 6 | 2004-10-20 |
| 42 | 夏家莉 | 嵌入式数据库系统中无冲突并发控制协议CCCP | 软件学院 | 一般权威 | 计算机研究与发展 | 11 | 2004-11-15 |
| 43 | 邓国华 | 对一类“随机化回答”技术的推广 | 统计学院 | 一般权威 | 统计研究(1) | 5.5 | 2004-10-15 |
| 44 | 罗良清 | 经济总量的“流失”如何规避 | 统计学院 | 一般权威 | 光明日报 | 3 | 2004-10-19 |
| 45 | 罗良清 | 基础教育经费系统诊断——结构分析与缺口预测 | 统计学院 | 一般权威 | 《统计研究》第十二期 | 5 | 2004-12-15 |
| 序号 | 作者 | 成果名称 | 单位 | 成果级别 | 登载刊物 | 字数 | 出版日期 |



| | | | | | | | |
|----|-----|---------------------------|------|------|----------------|-----|------------|
| 46 | 漆莉莉 | “人口红利”期的财政政策 | 统计学院 | 一般权威 | 财政研究 | 3.3 | 2004-12-15 |
| 47 | 刘小瑜 | 商品购买力平价与效用购买力平价 | 统计学院 | 一般权威 | 光明日报 | 1.8 | 2004-12-21 |
| 48 | 柳 键 | 供应链库存协调与优化模型研究 | 信息学院 | 一般权威 | 管理科学学报 (CSSCI) | 16 | 2004-7-10 |
| 49 | 孔凡斌 | 退耕还林(草)工程政策问题分析与优化建议 | 资管院 | 一般权威 | 林业科学 | 18 | 2004-9-25 |
| 50 | 黄 晗 | 以制度创新促中部崛起 | 经研中心 | 一般权威 | 经济日报 | 2.5 | 2004-3-29 |
| 51 | 刘修礼 | 关注粮食的放开与保护 | 经研中心 | 一般权威 | 经济日报 | 2.8 | 2004-1-28 |
| 52 | 秦小红 | 完善公用企业法律规制体系 | 法学院 | 一般权威 | 经济日报 | 2 | 2004-10-22 |
| 53 | 杨慧 | 论流通渠道战略联盟实施的几个难点 | 工商学院 | 著名权威 | 新华文摘 | 6 | 2004-4-10 |
| 54 | 胡援成 | 中小企业融资的调查与思考 | 金融学院 | 著名权威 | 管理世界 | 4 | 2004-4-15 |
| 55 | 汪 洋 | 中国的资本流动 1982-2002 | 金融学院 | 著名权威 | 管理世界 (9) | 15 | 2004-7-15 |
| 56 | 任寿根 | 新兴产业集群与制度分割 | 金融学院 | 著名权威 | 管理世界 (10) | 5 | 2004-2-15 |
| 57 | 梅国平 | 基于复相关系数法的公司绩效评价实证研究 | 软件学院 | 著名权威 | 管理世界 | 6 | 2004-1-15 |
| 58 | 夏家莉 | 适用于嵌入式实时数据库系统的接纳控制机制 IACM | 软件学院 | 著名权威 | 计算机学报 | 12 | 2004-3-12 |
| 59 | 徐升华 | 信息产业对经济增长的贡献分析 | 信息学院 | 著名权威 | 管理世界 (8) | 10 | 2004-8-10 |

2004 年对外扶贫情况



1月8日,江西财经大学党委书记伍世安、副校长吴照云等领导 & 校属有关部门负责人,与江西财大校友、上海建桥(集团)有限公司董事长周星增先生一行16人,来到江西财大定点扶贫村所在的吉水县水田乡,为给该乡捐建的“建桥希望学校”揭牌,并现场捐赠钱物。一同参加仪式的有省扶贫办张正尧副主任、吉安市桂国庆市长助理、吉水县县委、县政府等主要领导。

1月9日,由江西博泰集团、MBA教育中心、国贸学院向江西遂川县大汾镇中心小学捐献助学金5万元。在该小学举行了隆重的捐赠仪式。博泰集团、我校MBA教育中心、国贸学院的领导,遂川县黄副县长、教育局罗局长、大汾镇政府的领导参加了捐赠仪式。

3月5日,我校研究生部教职员和研究生代表一行13人,带着江财620余名研究生的深情厚谊,来到遂川县枚江乡中心小学,向该小学捐赠了价值近2万元的电脑、彩电、投影仪等教学实验器材和学习生活用品。

4月23日,我校吴照云副校长及科研处、宣传部、校医院、后勤集团等部门有关负责人到吉水县水田乡建桥希望小学、遂川县黄坑乡中心小学开展送医送药活动。校医院派出了严军亮、王春华等7位技术骨干型医务人员,并随带了价值2万余元的药品。

5月22日,会计学院赴遂川碧洲中心小学扶贫,捐赠现金10000元、电脑2台。

6月26日,信息管理学院徐升华院长及教授师生一行26人来到西溪完小开展爱心捐款活动。捐赠了92本图书,144件衣服和学院出资配置的一台新电脑。

6月30日,金融学院一行十四人到遂川县高坪镇北京西站小学举行了捐赠仪式。捐款10000元人民币,并捐建了“育才图书室”,首次捐赠各类图书500余册;同时启动“育才计划”,首次资助特困学生10人,每人200元人民币。

7月2日,江西财经大学法学院给枚江小学捐赠人民币五千元,及电脑三台,衣物百余件,文体用品若干等捐赠物品。

7月3日,外国语学院一行22名师生到遂川县黄坑乡中心小学捐助购买了一台彩电、一台VCD、两台电脑,一百本英汉小字典以及设立了3200元的助学、奖学金。

7月2日--7日,资源与环境管理学院由副院长领队,师生共11人,奔赴九江都昌县汪墩乡蒲塘村,开展社会实践活动。共走访了116名农户。

9月2日—3日,我校国贸学院党总支书记曾六妹、MBA学院党总支书记杨克宏及院长助理彭元一行赶往遂川,将20000元企业扶贫赞助款送至遂川县大汾镇中心小学。

2004年来校讲学情况

1月2日,应研究生部邀请,华中科技大学管理学院院长张金隆教授来我校作题为“管理者素质及培养”的学术报告。

2月14日,应法学院邀请,澳大利亚南澳大学博士生导师瑞克先生来我校作题为“奥

运会的法律知识问题”的学术报告。

2月21日—24日。世界著名经济学家迈克尔·帕金与罗宾·巴德夫妇来我校讲学。期间，迈克尔·帕金教授举行了《The Global Economy in the next 20 years》和《Seminar:Recent Development in Macroeconomics》两场专题学术讲座，罗宾·巴德教授也举行了《The Balance of Payments and Balance of Trade》的学术讲座。

3月2日，应国贸学院邀请，复旦大学中国经济研究中心主任、博士生导师石磊教授来我校作题为“新时期中国如何参与国际分工”的学术报告。

3月7日，应国贸学院邀请，北京师范大学博士生导师赵春明教授来我校作题为“世界经济的走势与预测”的学术报告。

3月19日，应研究生部邀请，TCL集团股份有限公司副总裁虞跃明先生来我校作题为“我们如何成为社会精英”的学术报告。

3月19日，应公共管理学院邀请，深圳大学区域经济研究所刘会远教授来我校作题为“城市规划与区域经济发展”的学术报告。

3月20日下午，应我校香江公共管理学院邀请，香江集团总裁兼首席执行官翟美卿女士，来我校作题为“是什么在造就一个人的成功”的报告。

3月30日，应法学院邀请，澳大利亚律师山显治先生来我校作题为“国际刑事法律的最新发展”的学术报告。

4月16日，省劳动和社会保障厅就业和失业保险处蔡宝琦处长来校讲学。

4月16日，上海交通大学博士生导师周源华教授在研究生报告厅作了题为《数字电视及其发展》的讲座，信息学院、电子学院师生200余人到场参加此次讲座。

4月19日，应信息管理学院邀请，湖南大学工商管理学院院长、博士生导师陈收教授抵达我校，在现代教育技术中心报告厅作了题为《市场经济与企业竞争》的讲座，信息管理学院、工商学院师生400余人到场听取了讲座。

4月30日，中国社会科学院法学研究所著名宪法学专家、中国法学会宪法学研究会副会长、博士生导师莫纪宏教授来我校讲学，主题为2004宪法修改的立法背景、主要内容及意义。

4月下旬，成人教育学院特邀江西著名史学家，南昌大学哲学系郑小江教授作了题为“提升自我素质，获得成功人生”的报告。

5月17—21日，北京大学计算机学院软件所博士生导师邵维忠教授作了题为“面向对象方法基本原理”的讲座，信息管理学院、软件学院师生近200人到场听讲。18日下午，邵维忠教授在Y306教室作题为“面向对象分析与设计”的学术报告，邵教授在19日—21日的三天时间里，在Y306教室就“面向对象分析与设计”这一专题作了深入系统的讲解。

5月31日至6月2日，美国休斯顿州立大学（Sam Houston State University）计算机学院科学系（Dr.JiahuangJilai）博士来学院讲学。

6月7日，中国海洋航空公司董事长徐念沙博士应法学院邀请来我校讲学。

6月11日，应金融学院邀请，南开大学经济学院副院长、博士生导师马君潞教授在国际交流中心作了题为《关于当前的几个金融热点问题》的学术报告。

6月16日，应信息管理学院邀请，美国Wells Fargo银行高级工程师邓军在综合楼十



楼作《数据仓库与商业智能技术对美国的影响》学术报告，信息管理学院教师 30 余人听取了报告。

6 月 18 日，日本农林省林业试验场教授村井宏博士应资管院邀请来校讲学。被聘为我院资源环境专业客座教授，史忠良校长为其颁发了聘任证书。

9 月 9 日，江西省旅游局丁晓群副局长应邀来旅游学院讲学。

9 月 9 日，江西省社会科学规划办公室副主任王玉宝研究员应邀来旅游学院讲学。

9 月 9 日下午，美国伯克利大学博士后、ABN，AMRO（跨国银行·芝加哥）首席定量分析师、我校金融学院客座教授龚东庚先生，应金融学院的邀请，在我校研究生院学术报告厅作了题为“住房抵押贷款的对冲期权——最新动态”的学术报告。

9 月 13 日，美国伯克利大学、ABN 首席定量分析师龚东庚来学院讲学。题目是《住房抵押贷款的对冲期权——最新动态》。

9 月 16 日，应我校邀请，德国柏林财经学院的 Herr 教授与 Scholz-ligma 教授分别在我校国际学术交流中心报告厅举行了一场学术讲座。讲座题目分别为：“Macroeconomic region and economic development: the case of China”和“*How to create effective print advertising for banking products and service*”。

9 月 20 日，中青报业传媒发展有限公司总裁李忠在研究生学术报告厅给“校园记者”们和部分传媒专业的学生作了题为“从中青报改革看全国性报纸的发展趋势”的演讲。

9 月 20 日，中国政法大学终身教授、博士生导师江平在法学院全体师生热烈的掌声中，第三次踏上了我校国际学术交流中心报告厅的讲台，为法学院的师生作了题为“《公司法》修改专题”的学术报告。

9 月 29 日，应会计学院邀请，中国会计学会副秘书长周守华教授，在我校研究生院学术报告厅作了“中国企业会计改革与发展”专题学术报告。

9 月 30 日，应我校邀请，奥地利科学院副院长 Her-bert Matis 博士与维也纳经济管理学院教授 Anton Egger 博士，分别在我校国际学术交流中心报告厅为师生作了“论企业家领导才能和经济发展”和“财务报表阅读分析”的学术报告。报告会开始前，校长廖进球给奥地利科学院副院长 Her-bert Matis 博士颁发了我校客座教授的聘书。

10 月 15 日下午，原中国政治学会副会长、国家社科基金项目评审委员、全国著名学者、博士生导师徐大同教授，应我校邀请，在我校研究生院学术报告厅，给我校师生作了题为“中国社会主义民主建设问题”的学术报告。

10 月 16 日下午，应我校经济学院邀请，由全国著名经济学家，中国人民大学经济学院教授、博导，江西财经大学经济学院名誉院长卫兴华教授，卫兴华教授在校研究生院学术报告厅作了一场题为《社会主义经济理论中若干争议的问题》的学术讲座。讲座结束后，经济学院院长王小平教授郑重宣布经济学院将设立以卫兴华教授命名的第三大讲座“兴华讲座”。

10 月 24 日，上海财经大学世界经济研究所所长朱钟棣教授、博导来我校进行学术讲座，他讲学题目是《贸易摩擦给我们以什么启示》。国际经贸学院及学校相关专业的教师、本科生、研究生到会聆听讲座。

11 月 4 日，澳大利亚国立大学金融与应用统计系高级讲师石劲应金融学院之邀来我校



访问讲学。被聘为我校客座教授，廖进球校长亲自颁发了证书，并对石劲教授关心和支持江西财经大学的学术发展表示感谢。

11月4日，澳大利亚国立大学金融与应用统计系高级讲师石劲先生，在校第五教学楼5223多媒体教室为师生作了题为“股息的稳定性和公司回报的可预测性”的学术报告。

11月8~9日，西安交通大学博士生导师冯宗宪教授，在校国际交流中心学术报告厅为师生作了“从关税壁垒到技术——环境壁垒”和“新巴塞尔资本协议与中国银行风险管理”两场学术报告。

11月10日中国社科院黎鸣研究员讲座：中国人应怎样变得聪明起来。

11月12日，台湾百富国际网络股份有限公司董事长吴金德先生，在校第五教学楼5121教室为师生作了题为《台湾经济过去、现在、未来及二十一世纪产业趋势策略分析》的学术报告。

11月19日，北京用友软件公司研发中心NC产品测试经理孙宝前先生应用友软件学院的邀请来校作学术报告，报告分ERP原理与ERP测试两部分。

11月15日上午，著名金融学家、国务院应用经济学学科评审委员会委员姜波克教授，在校国际学术交流中心报告厅为师生作了“人民币均衡汇率的概念和判定”的学术报告。

11月19日，北京用友软件公司研发中心NC产品测试经理孙宝前先生应用友软件学院的邀请来校作学术报告，报告分ERP原理与ERP测试两部分。

11月22日应江西财经大学经济学院的邀请，南开大学虚拟经济研究与管理中心主任、博士生导师刘骏民教授在江西财大研究生楼作了题为“虚拟经济与经济安全”的专题学术报告。

11月24日——2004年11月26日，中国经济史学会副会长、中国社科院经济研究所经济史室主任、博士生导师武力教授来我校讲学，并于24日晚、25日下午在校研究生楼报告厅及校综合楼五楼会议室举行主题为“‘三农’问题研究”的学术讲座。

11月25日中国社科院武力教授讲座：“三农”问题研究。

12月18日上午，中国人民大学经济学院院长杨瑞龙教授，在我校国际学术交流中心报告厅为师生作了“改革过程中的制度经济学分析”的学术报告。

12月22日，会计学院邀请财政部会计司长刘玉廷来会计学院讲学。

12月24日，江西联创光电科技股份有限公司董事长程德保先生应职业技术学院的邀请来我校枫林园校区学术报告厅作题为“当今社会需要什么样的人才”的学术报告。

12月，艺术传播学院聘复旦大学专家丁金林，张金海（武汉大学），昭培（浙江大学）三位博士来校讲学。



教职工

教职工人数情况表

| 类别 职称 | 教职工数 | | | | | | | | 另有其他人员 | | |
|--------------|------|--------|------|------|------|------|--------|----------|--------|-------|-------------|
| | 计 | 校本部教职工 | | | | | 科研机构人员 | 其他附设机构人员 | 聘请校外教师 | 离退休人员 | 附属中小学幼儿园教职工 |
| | | 计 | 专任教师 | 行政人员 | 教辅人员 | 工勤人员 | | | | | |
| 总计 | 1863 | 1725 | 923 | 452 | 166 | 184 | 35 | 103 | 104 | 623 | 64 |
| 其中:女 | 779 | 709 | 346 | 222 | 93 | 48 | 12 | 58 | 21 | 276 | 47 |
| 正高级 | 105 | 105 | 105 | 0 | 0 | 0 | 0 | 0 | 30 | 77 | 0 |
| 副高级 | 326 | 296 | 267 | 20 | 7 | 2 | 18 | 12 | 48 | 117 | 13 |
| 中 级 | 530 | 495 | 356 | 66 | 53 | 20 | 11 | 24 | 26 | 0 | 0 |
| 初 级 | 420 | 390 | 193 | 118 | 51 | 28 | 4 | 26 | 0 | 0 | 0 |
| 无职称 | 482 | 439 | 2 | 248 | 55 | 134 | 2 | 41 | 0 | 0 | 0 |



硕士点导师情况

(2004年1月9日统计)

| 序号 | 学院 | 专业 | 导师姓名 |
|----|--------|----------------------|--|
| 1 | 会计学院 | 会计学 (29人) | 裘宗舜、谭训鸣、张蕊、肖邦卫、饶晓秋、朱文生、孙菊生*、黎国华、章美珍、刘骏、余新培、喻小明、王建辉、蒋尧明、朱星文、邱宜干、郭华平、袁业虎、罗福根、李金泉、章卫东、张绪军、李国田、曾晓燕、袁园、程淑珍、胡玲、龙筱刚、江新泉 |
| 2 | 工商管理学院 | 产业经济学 (7人) | 万卫红、史忠良、伍世安、廖进球、吴志军、张湘赣、黄景洲 |
| | | 企业管理 (12人) | 吴照云、李良智、卢福财、胡宇辰、胡云清、杨慧、周玫、曹元坤、许基南、胡大立、李胜兰、王晓春 |
| | | 技术经济及管理 (3人) | 舒辉、王耀德、汤建人 |
| 3 | 金融学院 | 金融学 (19人) | 吕江林、胡援成、宾建成、严武、王金佑、熊大信、汤小滨、周渭兵、陈春霞、熊俊、杨玉凤、杨荣、刘金凤、邹玲、刘紫云、孙爱琳、王辉、桂荷发、陈家洪 |
| 4 | 公共管理学院 | 财政学 (16人) | 蒋经法、刘汉屏、王乔、匡小平、邹传教、徐国荣、陈荣、陈万龙*、王兆高、程岚、姚林香、贾宝和、赵平、周全林、黄桂香、朱门添 |
| | | 社会保障 (3人) | 林毓铭、伍先斌、丁美东 |
| 5 | 经济学院 | 政治经济学 (5人) | 戴达远、王文群、康静萍、江建强、张继良、龚立新 |
| | | 西方经济学 (5人) | 王小平、陆长平、张进铭、李建德、陈富良 |
| | | 国民经济学 (4人) | 廖才茂、李新建、但承龙、缪燕燕 |
| | | 劳动经济学 (2人) | 彭武汉、王红斌 |
| 6 | 法学院 | 宪法学与行政法学 (3人) | 袁明圣、陈江华、吴萍 |
| | | 刑法学 (1人) | 张国轩 |
| | | 诉讼法学 (1人) | 邓辉 |
| | | 经济法学 (10人) | 蒋岩波、谢志红、涂岩、殷洁、熊进光、秦小红、易虹、喻晓玲、马德才、朱晔 |
| 7 | 统计学院 | 统计学 (11人) | 刘小瑜、杨廷干*、漆莉莉、罗良清、魏和清、蔡定萍、肖华茵、王拓、胡建华、曹俊文、詹国华 |
| 8 | 国际贸易学院 | 世界经济 (2人) | 廖卫东、王万山 |
| | | 国际贸易学 (10人) | 许统生、黄建军、陈绵水*、朱美娥、李秀香、曹洁、杜江萍、黄锦明、郑淑蓉、袁红林 |
| 9 | 人文学院 | 马克思主义理论与思想政治教育 (13人) | 钟华、沈谦芳*、王业祯、漆权*、谢新力、陈始发、张定鑫、王金华、陈家琪、黎建军、唐书麟、夏德根、黄大健 |



| 序号 | 学院 | 专业 | 导师姓名 |
|----|-------------|-----------------|--------------------------------|
| 10 | 信息学院 | 数量经济学 (6人) | 易伟明、吴江、陶长琪、柳键、谭光兴、陈孝新 |
| | | 计算机应用技术 (6人) | 万常选、钟元生、夏家莉、甘小红、黎升洪、狄国强 |
| | | 管理科学与工程 (8人) | 徐升华、勒中坚、梅国平、刘满凤、凌传繁、武心莹、吴京慧 |
| 11 | 旅游学院 | 旅游管理(4人) | 吴易明、肖平、博玫、孔凡斌 |
| 12 | 艺术与传播学院 | 中国古代文学 (8人) | 龙建国、张品良、包礼祥、傅家柏、骆兵、王中云、胡清国、张庆胜 |
| 13 | 经济与社会发展研究中心 | 经济史(3人) | 方宝璋、龚汝富、吕庆华 |
| | | 区域经济学(5人) | 朱丽萌、陶立新、刘镇、刘修礼、徐鸣 |

硕士点导师组长情况

| 序号 | 学院 | 专业 | 组长 |
|----|-------------|----------------|-----|
| 1 | 会计学院 | 会计学 | 裘宗舜 |
| 2 | 工商管理学院 | 产业经济学 | 万卫红 |
| | | 企业管理 | 吴照云 |
| | | 技术经济及管理 | 舒辉 |
| 3 | 金融学院 | 金融学 | 吕江林 |
| 4 | 公共管理学院 | 财政学 | 刘汉屏 |
| | | 社会保障 | 林毓铭 |
| 5 | 经济学院 | 政治经济学 | 戴达远 |
| | | 西方经济学 | 王小平 |
| | | 国民经济学 | 谢望礼 |
| | | 劳动经济学 | 康静萍 |
| 6 | 法学院 | 宪法学与行政法学 | 袁明圣 |
| | | 刑法学 | 张国轩 |
| | | 诉讼法学 | 邓辉 |
| | | 经济法学 | 蒋岩波 |
| 7 | 统计学院 | 统计学 | 刘小瑜 |
| 8 | 国际贸易学院 | 世界经济 | 黄建军 |
| | | 国际贸易学 | 黄建军 |
| 9 | 人文学院 | 马克思主义理论与思想政治教育 | 钟华 |
| 10 | 信息学院 | 数量经济学 | 易伟明 |
| | | 计算机应用技术 | 万常选 |
| | | 管理科学与工程 | 徐升华 |
| 11 | 旅游学院 | 旅游管理 | 吴易明 |
| 12 | 艺术与传播学院 | 中国古代文学 | 龙建国 |
| 13 | 经济与社会发展研究中心 | 经济史 | 方宝璋 |
| | | 区域经济学 | 朱丽萌 |



新增博士研究生导师情况

| 姓名 | 学科名称 | 姓名 | 学科名称 |
|-----|---------|-----|-------|
| 张蕊 | 管理科学与工程 | 严武 | 财政学 |
| 徐升华 | 管理科学与工程 | 蒋经法 | 财政学 |
| 勒中坚 | 管理科学与工程 | 王小平 | 政治经济学 |
| 梅国平 | 管理科学与工程 | 许统生 | 政治经济学 |
| 王乔 | 财政学 | 张进铭 | 政治经济学 |
| 匡小平 | 财政学 | 陈富良 | 政治经济学 |
| 吕江林 | 财政学 | 于刃刚 | 政治经济学 |

(江财研教字[2004]4号共14位)

博士研究生导师总名单

宋醒民 伍世安 史忠良 吴照云 廖进球 卢福财 何维达 刘汉屏
 胡援成 方宝璋 杨承训 秦荣生 梅国平 张蕊 许统生 王小平
 陈富良 吕江林 严武 蒋金法 王乔 匡小平 勒中坚 徐升华
 张进铭

截止 2005 年 3 月 2 日

MPA 研究生导师名单

组长：刘汉屏（教授、博导）

成员：

伍世安（教授、博导） 方宝璋（教授、博导） 胡援成（教授、博导）
 廖进球（教授、博导） 吕江林（教授、博导） 严武（教授、博导）
 王小平（教授、博导） 王乔（教授、博导） 匡小平（教授、博导）
 张进铭（教授、博导） 蒋经法（教授、博导） 卢福财（教授、博导）
 陈富良（教授、博导） 吴照云（教授、博导） 徐国荣（研究、硕导）
 林毓铭（教授、硕导） 邹传教（教授、硕导） 陈荣（教授、硕导）
 漆莉莉（教授、硕导） 龚汝富（教授、硕导） 程岚（教授、硕导）
 王兆高（教授、硕导） 姚林香（教授、硕导） 张国轩（教授、硕导）
 陶长琪（教授、硕导） 刘紫云（教授、硕导） 丁美东（副教授、硕导）
 朱门添（副教授、硕导） 周渭兵（副教授、硕导） 周全林（副教授、硕导）
 黄桂香（教授、硕导） 伍先斌（副教授、硕导） 贾宝和（教授、硕导）



| | | |
|------------|------------|------------|
| 赵平（副教授、硕导） | 吴易明（教授、硕导） | 宾建成（教授、硕导） |
| 黄建军（教授、硕导） | 陈绵水（教授、硕导） | 吴志军（教授、硕导） |
| 赵智勇（教授、博导） | 漆权（教授、硕导） | 汤建人（教授、硕导） |
| 孙菊生（教授、硕导） | 贾绍华（教授） | 周广仁（教授） |
| 李安泽（教授） | 任寿根（教授） | 胡幼桃（教授） |
| 王明美（研究员） | 肖唐鏖（教授） | |

博导风采

宋醒民，男，1930年11月生，江西奉新人，江西财经大学教授，1993年经国务院学位委员会批准为博士生导师。享受国务院政府特殊津贴。江西财经政府学位委员会委员，全国高等财经院校《资本论》研究会暨江西省经济学会副会长。主要研究方向：社会主义市场经济理论。出版专著6部，发表学术论文80余篇。1982年以来，坚持以搞清什么是具有活力和生命力、可持续发展的社会主义为理论探索的主线，集中研究了社会主义与商品、市场经济的关系这一重大而最具挑战性的理论热点问题，提出了“社会主义与商品经济的相容性”（1983）、“社会主义商品经济也是社会主义市场经济”（1989）、“社会主义劳动力是可变资金的存在形式”（1983）、“劳动力必然要商品化、市场化”（1994）、“资本化是社会主义市场运行的核心”（1995）、“社会主义市场经济在运行层面应构建以民营经济为主、国营与之相配合的格局”（2000）等具有前瞻性重大理论观点；同时，对社会主义初级阶段经济的内涵特征、历史定位进行了独特的分析，提出了“初级阶段的社会主义所处的历史发展大阶段不可能高于资本主义”，“适度公有才是社会主义（初级阶段）”（1998、1994、1997、2001）的新论断。

伍世安，男，1949年7月生，江西樟树人，经济学学士，现任江西财经大学党委书记、教授、产业经济学博士生导师。国务院政府特殊津贴获得者，江西省高校中青年学科带头人。兼任中国价格协会理事、全国高校物价教学研究会副会长、省价格学会副会长、省税务学会副会长、省投资学会副会长、省供销合作经济学会副会长、省物资经济学会副理事长、省经济管理干部教育研究会副会长、省政府决策咨询委员会商贸组副组长、省政府法制立法工作顾问。主要研究方向为市场价格与公共产业。公开发表论文40余篇，专著、教材14部，主持国家及省部级课题15项，获省部级奖励6项。其中著作《中国收费研究》中国财经出版社1997年12月版 获江西省第八次社科优秀成果一等奖，《现代西方价格学概论》北京经济学院出版社1992年5月版 获财政部优秀教材二等奖，2001年主持的江西省经济社会发展重大招标课题《江西充分利用资本市场问题研究》被鉴定为一等成果。1989年主持完成的省级课题《江西铜产品价格研究》所提出的铜价调整原则和方案，被国家有关主管部门采纳，使江西某公司年增收1.2亿元。



史忠良，男，1944年1月生，江西上饶人，复旦大学经济系1967年毕业于，现任江西财经大学校长、教授、产业经济学博士生导师。江西省人民政府决策咨询委员会常委，中国工业经济研究与开发促进会副会长，教育部经济学教学指导委员会委员，国家社科基金项目专家评议组成员，江西省社联副主席。长期以来主要从事产业经济学、资源经济和区域经济学的研究和教学工作。主要代表作有：《资源经济学》（1993年，北京出版社），《工业资源配置》（1997年，经济管理出版社），《产业经济学》（1998年，经济管理出版社），《中国经济资源配置的理论与实践》（1998年，中国财政经济出版社），《国有企业战略性改组研究》（1998年，经济管理出版社），《经济发展战略与布局》（1999年，经济管理出版社），《促进小企业发展的政策研究》（2001年，经济管理出版社）。

吴照云，男，1956年10月生，江西彭泽人，管理学博士，江西财经大学副校长、教授、博士生导师。中国工业经济研究与开发促进会副理事长，中国企业管理学会常务理事，江西省工业经济联合会常务理事，江西省中青年学科带头人。主要研究方向为：产业组织、企业组织、人力资源管理。先后主持完成国家社科基金项目《隐性失业公开化问题研究》、《加入WTO与提高我国欠发达地区产业竞争力问题研究》，副主持国家社科基金项目《促进我国小企业发展的政策研究》、《国有企业战略性改组研究》。主持完成省部级课题3项。主编的《管理学原理》三版6次印刷，发行5万多册，被北京大学、中央党校等几十所高校用作参考书或教材，获财政部优秀教材二等奖。主编《企业经营国际化丛书》，著有《产业经济学》、《增强企业活力与完善社会保障制度》、《就业原理与就业指导》等著作。在《中国工业经济》等权威、核心及省级以上学术刊物发表《我国企业国际竞争力比较研究》、《我国国有控股公司的难点、问题及发展对策》等论文20多篇。获省部级科研奖励3项。

廖进球，男，1958年生，江西信丰人，江西财经学院本科毕业，中南财经大学研究生毕业，获经济博士学位。现任江西财经大学副校长、教授、博士生导师。主要研究方向：市场与商品流通理论、产业组织与政府规制理论。公开出版专著、教材15部，发表学术论文80余篇，主持完成国家级、省部级课题10项，是享受国务院政府特殊津贴的专家，国家人事部专家顾问组成员，财政部首批跨世纪学科带头人，江西省高校中青年学科带头人。主要社会兼职有：中国市场学会常务理事，全国高校商业企业管理研究会副会长，全国高校商业经济研究会常务理事，永新县政府经济顾问，泰和县政府经济顾问。主要代表作有：《论市场经济中的政府》（1998年），《商务管理学》（1998年），《后起国政府与经济发展》（1999年），《论政府供给》（2000年），《社会主义市场经济秩序与市场规则研究》（2001年）。

卢福财，男，1963年生，江西资溪人。1983年洛阳工学院毕业，1989年中国人民大学工业经济专业研究生班毕业，2000年毕业于中国社会科学院研究生院产业经济学专业并获经济学博士学位。1994年6月至11月赴美国华盛顿世界银行总部进行短期访问研究。现任江西财经大学工商管理学院院长、教授、博士生导师。财政部跨世纪学科带头人，享



受江西省政府特殊津贴，中国工业经济研究与开发促进会理事，中国企业管理研究会理事、江西省青年社会科学工作者协会副会长兼秘书长。主要研究方向：企业财务金融理论与应用、国有企业改革和发展理论与实践、劳动经济与人力资源管理。主持或参加省部级以上课题 8 项，出版著作、教材 15 部，公开发表学术论文 40 多篇。主要研究成果：“解决过度负债迫在眉睫”《经济日报》1995 年 3 月 5 日，“恶性价格大战的经济学解释”《当代财经》，1999 年 10 月，《新华文摘》全文转摘，获省第九次社会科学优秀成果二等奖，“我国企业法人治理结构存在的问题与完善对策”《经济研究参考》2000 年 9 月 9 日，“论企业融资与法人治理机制”《中国工业经济》2001 年 8 月，《人力资源经济学》经济管理出版社，1997 年，《企业融资效率分析》专著，经济管理出版社，2001 年。

何维达，男，1960 年生，江西新余人，经济学博士，江西财经大学经济与社会发展研究中心主任、研究员、博士生导师。江西省教委中青年学科带头人和财政部跨世纪学科带头人。第四批江西省主要学科学术和技术带头人 社会科学唯一获得者，江西省政府特殊津贴获得者，中国工业经济研究与开发促进会理事，中国软科学学会理事，江西省生产力学会常务理事，教育部人文社会科学评审专家，国家农业开发办专家顾问。主要研究方向是企业制度、产业组织。在《经济学动态》、《中国工业经济》、《世界经济》、《财政研究》、《中国经济问题》、《区域政策》等国内外重要刊物发表论文 90 余篇，出版专著和教材 13 部，主持和参加国家社科基金项目 2 项、省级项目 4 项。代表作有：《企业委托代理制的比较分析》（获省生产力经济学会优秀成果一等奖和省社联优秀成果二等奖），《公司治理结构的理论与案例》，《中国“入世”后的产业安全问题及其对策》（《经济学动态》2001 年第 11 期）。目前，正在主持国家社科基金项目《中国“入世”后产业安全与政府规制研究》、教育部优秀青年教师资助计划项目《加入 WTO 对我国中小企业技术创新的影响及对策》、江西省政府重大招标项目《江西大开放战略研究》、江西省科技厅重点课题《加入 WTO 与江西产业升级研究》。

刘汉屏，1949 年生，江西龙南人。1982 年毕业于江西财经学院财政学专业，获经济学学士学位，1985 年就读于中央财金学院助教研究班。现为江西财经大学财政金融学院院长、教授、博士生导师。主要社会学术团体兼职有：全国财政学会理事；中国国际税收研究会理事兼学术委员会委员，全国高校财政学研究会副理事长，江西省财政学会常务理事兼副秘书长，南昌市财政学会副会长，江西省高校学术带头人。全国优秀教师。主要从事财政理论与政策研究，取得了丰硕的科研成果：出版专著、教材 10 本；发表学术论文 74 篇；（其中权威刊物 5 篇），主持或副主持课题 14 项（其中省部级课题 9 项，国家社科基金课题 2 项），科研总字数达 68 万多。获省部级以上一等奖 3 项，二等奖 2 项。主持的国家社科基金课题曾在《光明日报》刊载并上报中央领导审阅，副主持的科研课题曾得到原江西省委书记吴官正同志亲笔来信表彰和鼓励，获得良好的社会、经济效益和广泛的社会影响。

胡援成，男，1953 年生，江西修水人，经济学博士，江西财经大学金融学首席教授、

博士生导师。江西省金融学会常务理事，享受国务院政府特殊津贴，江西省中青年学科带头人。主要研究方向有汇率理论、货币银行理论以及公司金融理论。主持及参与完成国家社科基金课题《金融犯罪的法律对策》、财政部课题《人民币汇率波动与财政收支》、《商业银行费用控制研究》和江西省社科规划课题《人民币自由兑换的条件、机制和外汇政策研究》等 15 项，正主持国家社科基金课题《国有企业债转股与资本结构优化研究》。出版专著《现代公司财务与投资管理》，获江西省社科优秀著作三等奖。多年来在《光明日报》、《金融研究》、《世界经济》、《数量经济与技术经济研究》等国家和省级报刊杂志发表学术论文 67 篇 人大复印资料全文复印 11 篇，主编及参编教材和出版专著 16 部，其中《货币银行学》教材，被国家教委评为 1997 年专家向全国推荐优秀教材。主要代表作有：“我国外汇储备适度规模的再探讨”、“我国汇率变动对财政收支影响的考察”、“人民币真实汇价变动研究”、“商业银行的信贷风险及其防范”、“中国商业银行费用控制研究”及“中国货币乘数与货币流通速度研究”。获省级以上科研奖励 7 项。

方宝璋，男，1951 年生，福建莆田人。历史学博士，现任江西财大会计学院教授、博士生导师。长期从事中国财经监督史和闽台区域文化史的研究，共完成专著 8 部，在《中国史研究》、《审计研究》、《中国经济史研究》、《文史》、《炎黄文化研究》等各级刊物发表论文 70 余篇，其中有十几篇被人大复印报刊资料和高等学校文科学报文摘等转载。《中华文化通志·闽台文化志》获第四届国家图书奖荣誉奖，《中国古代审计史话》获福建省社科成果三等奖。研究成果在学术界影响较大，同行专家认为其在中国财经监督史方面的研究，不少具有开创性：在理论上注意交叉学科、边缘学科的结合，建立了具有自身特色的中国审计史理论体系，而且其理论是建立在大量、广泛、准确占有史料的坚实基础；其成果对当前反腐倡廉具有重要的借鉴意义。由于其在审计史的研究成果居于国内外这一领域的领先地位，国家审计署主持的 2000~2003 年重点科研课题“中国审计史”特邀其为古代审计史部分的总纂稿人，并撰写五代宋元（包括辽夏金）部分。中化书局主办的《书品》刊载《我国审计史研究的可喜成果》，全面介绍其在中国审计史领域作出的重大贡献。该文被《世界学术文库》转载。

杨承训，男，1938 年 11 月生，山东嘉祥人，中国人民大学研究生毕业，研究员。江西财经大学客座教授、博士生导师。国家级有突出贡献的专家，享受国务院政府津贴，全国哲学社会科学规划项目评委，河南财经学院顾问，河南省经济学会会长。长期从事经济理论、产业经济学、宏观经济学等方面的研究，撰写专著 9 部，论文 800 多篇，主持和承担国家社科规划课题 6 项，获国家级优秀成果奖 5 项。重点研究国有企业改革与发展中的问题，专著《国有企业总体改革论》被评为中宣部“五个一工程”优秀著作奖。专著《市场经济理论典鉴——列宁商品经济理论系统研究》，全面系统研究了列宁的商品经济理论，1998 年获孙治方经济科学著作奖。专著《历史的杠杆——科技主导经济发展规律研究》（2001 年出版），该书致力于探索知识经济时代新的经济规律及经济科学的理论创新。

秦荣生，男，1962 年 7 月出生，教授、经济学博士、中国国家会计学院副院长、财政



部跨世纪学科带头人，享受国务院政府特殊津贴。研究方向：产业组织核算与监督。其代表性著作、论文主要有《受托经济责任论》（东北财经大学出版社，1995年）、《新会计报表编制与分析》（中国计划出版社，1995年）、《中国审计报告中的若干理论问题》（审计研究，1998年6月）、《企业会计报表信息》（中国审计出版社，1996年）、《审计报告的发展和我国审计报告准则的制定》（审计研究，1996年1月）、《论中国式的审计准则》（审计研究，1996年5月）、《论注册会计师的法律责任》（审计研究，1997年5月）、《谈我国会计实证研究方法的运用》（会计研究，1997年4月）。《新会计报表编制与分析》（获国家计委优秀论著二等奖）、《会计准则化后各专业会计的走向》（获中国农业会计学会优秀论文二等奖）。

王 乔，男，1960年9月生，江西铅山人，1982年6月毕业于江西财经学院，财政学专业，现为江西财经大学副校长、教授、中国税务会理事，主要从事财政理论与政策研究，从1992年9月开始担任硕士研究生导师。主讲课程有《税收理论》、《国际税收研究》、《税收经济学》等主要课程，至今发表学术论文30余篇，完成省部级课题6项，编写教材7部，获省部级科研成果奖多项。

梅国平，男，1962年10月出生，江西进贤人，1999年6月毕业于南开大学应用数学专业，获博士学位，2003年4月从复旦大学应用经济学博士后站出站，现任江西财经大学校长助理，教育部管理科学与工程教学指导委员会委员，财政部跨世纪学科带头人，江西省中青年学科带头人，民进江西财大总支委员会主任，江西省数量经济学理事长。主要研究方向有：管理决策、应用统计、数量经济学、自动机理论等。2004年首次招收博士研究生，2002年首次招收硕士研究生。主要课程有：《金融工程学》、《计量经济学》、《实证会计》、《计算机密码学》、《概率论与数理统计》等。科研情况：在《科学通报》、《管理世界》、《Advance in systems science and applications》、《南开大学学报》、《金融与保险》、《当代财经》、《应用数学》、《高校应用数学学报》等期刊上发表高水平的学术论文40余篇，主持完成省自然科学基金项目两项、复旦大学管理学院应用经济学博士后站项目一项、省高校人文社科项目一项、省软科学项目一项、参与主持国家自然科学基金项目一项、天津市重大攻关项目一项，出版专著两部《上市公司及证券投资基金绩效评价研究》、《元胞自动机理论》，目前正在主持国家社科基金项目“上市公司会计信息失真的统计分析研究”、珠海市重点科技项目“高新技术产业化风险（测度）评价研究”，课题总经费近20万元。

张 蕊，女，1962年6月，浙江建德人，2001年12月毕业于中南财经政法大学会计学院，获管理学（会计学）博士学位。现任江西财经大学会计学院院长、教授。社会兼职：中国会计教授会理事、中国会计学会理事、中国中青年财务成本研究会理事、江西省会计学会副会长、江西省内审协会副会长。学科专长、研究方向：会计、审计理论。于1995年首次招收研究生，主讲课程：审计理论研究、业务评价问题研究、诉讼会计专题、会计、审计前沿问题研究、西方民间审计等。出版了专著有《舞弊甄别与诉讼会计》、《西方民间审计》、《企业战略经营业绩评价指标体系研究》、《现代租赁会计信息决策》等，完成了省

部级课题及国家级课题 11 项，在研的部省级课题在研 3 项。获奖（部省级）5 项。在企业战略经营业绩评价和注册会计师民子专任及诉讼会计的研究具有独到见解，在国内影响大。

徐升华，女，1952 年 4 月 2 日出生。主要讲授的研究生课程有：学位课：管理信息系统、高级信息系统开发方法、面向对象方法；必修课：面向对象技术、金融电子化；选修课：计算机理论与开发，财经管理信息系统。1998 年至今共发表论文二十三篇，编写教材 2 部，出版专著一部，主持或副主持国家社科基金课题三项，省级课题已结题的有四项，目前在研的省级课题二项。获 2000 年江西省高校优秀教学成果二等奖一项。

张进铭，男，1967 年 11 月 3 日，湖北省武兴人，2000 年 7 月毕业于武汉大学西方经济学专业，获经济学博士学位，曾先后担任江西财经大学经济学院副院长，江西财经大学学报副主编，科研处处长。社会兼职有中华外国经济学说研究会理事，江西省经济学会理事，学科专长为发展经济学、制度经济学。研究方向为经济发展、市场与政府，首次招收研究生年限为 4 年，主讲课程包括西方经济学、发展经济学、经济增长理论等，教学科研成果见附表。

匡小平，男，1962 年 7 月出生于湖南省，2001 年毕业于中国人民大学，获经济学博士学位，现任江西财经大学经济学教授，江西省中青年学科带头人，研究生部副主任。长期从事公共经济、财政理论与政策领域的教学与研究。1987 年 9 月开始指导硕士研究生，已毕业硕士生中有三人考入厦门大学等高校攻读博士学位。为博士生、硕士生开设了财政理论与政策、中国宏观经济理论、财政思想史、专业英语、公共产业管理等多门课程。1990 年通过大学英语六级考试；1994 年和 1995 年以优异成绩分别通过国家教育部英语水平考试（EPT）和英国雅思考试（IELTS）；1996-1997 年，在英国诺丁汉大学作访问学者，与英国学者合作研究；1999 年赴奥地利维也纳经济大学进修学习。近年来，在学术期刊翻译发表英文学术论文 15 篇，在经济科学出版社和中国人民大学出版社翻译出版英文学术著作 6 部，近 200 万字。主持完成《企业技术创新的财政激励机制研究》等省部级研究课题 6 项，出版《开放经济下的财政货币政策协调》、等专著、教材 8 部，在《财政研究》等权威、核心刊物和省部级以上学术刊物上发表学术论文 30 余篇。

勒中坚，男，1948 年 1 月生，南昌人，江西大学电子专业 1982 年毕业。2003 年获澳大利亚南澳大学 MBA 硕士，江西财大电子商务研究所所长，1997 年 7 月计算机教授、1994 年硕导、1999 年获“江西省十大科技明星”称号，2002 年国务院“政府特殊津贴”专家，江西省政协常委、江西省信息化工作专家组成员、江西省高校中青年学科带头人，中国人工智能学会智能管理专委会委员、江西省计算机学会理事、江西省网络与数据通讯专家委员会委员、管理科学与工程及计算机信息管理学科，研究方向：决策支持系统、智能化管理、电子政务理论与方法。首批招生指导 94 级会计决策支持系统硕士研究生，主持编著《计算机办公自动化》“电子政务建设与国产软硬件体系”、“高新技术产业化风险评估”等论文著



作，主持“公路收费监控系统的研究与推广”项目获国家科技进步三等奖，主持“高速公路一卡通电子收费系统”获江西省科技进步二等奖，共获国家和省部级科技进步奖五项，主持国家火炬计划项目 2 项，主持国家电子基金项目 1 项，主持江西省自然科学基金项目 1 项，共主持省级项目 11 项，横向课题 18 项，为江西省的信息化建设作了一定的贡献，也具有一定的社会影响，评为“江西省十大科技明星”。

许统生，教授，男，1964 年 7 月生于江西省临川县，1999 年毕业于南开大学经济研究所，获经济学博士学位；1999 年 9 月至 2001 年 11 月在同济大学经济管理学院管理科学与工程博士后流动站做博士后研究，获管理学博士后证书，先后担任江西财经大学国际经贸学院副院长、经济学院副院长。现为江西财经大学经济学院教授，国际贸易学专业和西方经济学专业硕士生导师，江西省高校中青年（国际贸易学）学科带头人，国家社会科学基金项目和教育部分人文社会科学研究项目（包括博士点项目任务项目）评审专家。许统生博士后研究领域主要有：现代国际贸易理论与政策、国际服务贸易、WTO 规则。代表作有《战略贸易政策模型研究》（博士论文，1999 年经济管理出版社出版，获江西省社会科学优秀成果二等获。）、《开放中的贸易保护：准则与实证分析》（博士后出站报告，2003 年经济管理出版社出版）、《国际服务贸易》（1996 年山西经济出版社出版）、《Brander—Krugman 产业内贸易模型及扩展》（世界经济，2000 年第 7 期，获江西省高校人文优秀成果二等获，江西财经大学优秀科研成果一等奖）、《我国关税的贸易保护水平分析》（经济学动态，2002 年第 2 期，获江西省社会科学优秀成果二等奖），《我国实际贸易依存度的评估与国际比较》（经济学动态，2003 年第 8 期）。主持国家社科课题《合理经济开放度的理论依据与政策选择》、江西省社科课题《近 20 年西方国际贸易理论最新发展及其应用研究》、江西省高校人文社科课题《我国汽车工业的最优战略贸易政策分析》等，参与研究了国家自然科学基金课题《适度保护的政策与依据》、《发展我国风险投资业法律保障问题研究》、江西省重大招标课题《加入 WTO 后江西发展对策研究》、天津市重大课题《市场经济宏观调控的难点与对策》。这些课题的研究成果获得有关专家的高度评价或受到有关实际部门的重视。近年来，在《经济学动态》、《世界经济》等权威刊物或核心刊物发表论文 40 余篇，其中多篇被人大复印资料全文转载，在人民出版社等单位出版著作（包括与他人合著）9 部。专著《战略贸易政策模型研究》引用率较高，在学术界有一定的影响。许统生教授自 1992 年南开大学旅游系研究生毕业后一直从事经济理论教学和研究，用中文或英文为博士生、外国留学生、硕士生、本科生系统讲授了《中级微观经济学》、《中级宏观经济学》、《中级国际经济学》、《高级国际贸易理论与政策》、《WTO 规则》等课程，教学效果良好。1999 年开始招收硕士生，在毕业的多届硕士生中，有多位名牌大学的博士生。

王小平，男，1959 年 12 月生，江西省宜春市人，1988 年获加拿大西安大略大学经济学硕士，现任江西财大经济学院院长，中华外国经济学会研究会理事、江西省经济学会常务理事、江西省青年经济研究会副会长等。主要研究方向：产权制度经济学、西方经济学。1992 年首次招收财政学国民收入分配方向的 3 年制硕士研究生，主讲课程：“宏、微观经济理论专题”、“产权经济学”、“中级西方经济学”、“专业英语”等，平均每年承担研究生课



程 3-4 门，平均授课 400 节。在科研方向，近年来公开发表论（译）文 30 余篇，承担省级以上课题 10 余项，出版专（译）著，教材共 8 部，其中《宏观经济学原理》自 1994 年出版以来已出第三版修订本，被国内许多大学用作研究生或本科生的教材，在国内产生了重大影响，并获财政部优秀教材一等奖。又于 2003 年被评为江西省首届名师。作为国务院特殊津贴获得者，全国优秀归国人员，财政部和江西省首批学科带头人，省级优秀硕士生导师，本人取得的成果丰硕，在理论经济学界有一定的知名度。

陈富良，男，1964 年生，江西萍乡人，北京大学、江西财经学院、江西财经大学分就学士、硕士、博士，现任产业组织政府规制研究中心常务副主任、民盟江西省委常委。2000 年首次招收研究生，主讲研究生课程：公共政策、公共产业管理、规制经济学。2001 年来发表论文 9 篇，权威 1 篇、核心 4 篇、一般 4 篇。出版专著 2 部，主持或协助主持完成课题 4 项，在研项目 2 项。成果获江西省级一等奖 2 项，三等奖 1 项。

吕江林，男，1955 年 3 月 14 日出生，江西九江市人，1999 年 6 月毕业于中南财经大学，获经济学博士学位；现为江西财大金融学院院长，金融学教授，主要研究方向为货币银行与金融市场、国际金融；1999 年首次招收研究生。入校十多年来，先后给本科生、研究生（含 MBA）讲授了西方经济学、货币银行学、国际金融、国际经济学、金融市场学、商业银行经营管理、国际金融管理、货币金融理论、金融宏观调控等 10 余门课程（含中英文），教学效果好，深受学生欢迎。2002 年国家公派赴美宾夕法尼亚沃顿商学院作高级访问学者。2002 年获得金融学学科国家特殊津贴。入校十多年来，先后在《经济研究》、《金融研究》、《经济学动态》《当代财经》、《经济学家》等刊物上发表论文 30 多篇，出版专著、教材 4 部，主持和副主持国家级和省级课题 9 项，主持在研国家社科基金课题一项。2001 年获江西省高校人文社科优秀研究成果一等奖；2002 年获江西省第 10 届优秀社科成果一等奖。

严武，男，1958 年 5 月出生，经济学博士，江西财经大学金融学院教授、金融研究所所长，享受国务院政府特殊津贴，财政部首批跨世纪学术带头人，江西省高校中青年学科带头人。1985-1986 年赴加拿大温莎大学工商管理学院进修学习，主修 MBA 课程，1995 年赴新西兰奥塔戈大学商学院做高级访问学者，1998 年 10-11 月在澳大利亚国立大学经济与商学院访问研究。曾先后兼任过的学术团体职务有：中国统计学会理事、全国统计教材评审委员会委员、江西省统计学会副会长、江西省数量经济学会常务理事。于 1993 年首次招收硕士研究生，主要研究方向：资本市场理论、证券投资与金融工程。近 5 年来，承担了本科、研究生、MBA、EMBA、外国留学生和博士生等不同层次的教学任务，主讲课程有：证券投资学、投资银行研究、证券市场管理、金融风险管理等。公开发表学术论文 60 多篇，主持完成国家社科基金课题 1 项、省部级课题 5 项（含重点课程 1 项）。出版学术专著 3 部，主编教材 5 部，获省部级优秀成果奖七项。先后获江西省高校十佳青年教师称号（1993），江西省优秀园丁奖（2001），江西省优秀研究生导师（2001），全国留学回国人员先进个人（2003），留学回国人员成就奖（2003）。



蒋金法，男，1963年12月出生于江苏常州市，1984年毕业于江西财经大学财政专业本科，1990年财政硕士研究生毕业，获财政硕士学位。2003年毕业于江西财经大学产业经济学研究生，获博士学位。主要研究方向为财政、税收理论，现为中国财政学教学研究会常务理事，中国国际税收研究会学术委员。1994年首次招生硕士研究生。研究生主讲课程为《西方税收理论与制度》、《国际税收理论》。由于本人在教学中能及时传递学术理论的前沿动态，追踪并研究最新学术理论，将学生作为课堂的主角，充分发挥研究生的创造性与主动性，教学效果显著，近三年在《财政研究》、《税务研究》等权威刊物上发表论文十五篇，主持并完成省部级课题四项，出版专著二部，获省部级奖励三项。

学科带头人情况

| 姓名 | 出生年月 | 学历学位 | 职称 | 研究方向 |
|-----|---------|---------|----------|-------------|
| 谭光兴 | 1954、9 | 硕士，在读博士 | 教授 | 数量经济学、高等教育学 |
| 胡大立 | 1964.12 | 博士 | 副教授 | 企业管理 |
| 陶长琪 | 1967.8 | 硕士 | 教授 | 信息经济 |
| 陈荣 | 1965、4 | 硕士 | 教授 | 税收理论与政策 |
| 邱宜干 | 1966.7 | 博士 | 副教授 | 会计学 |
| 吴易明 | 1966.5 | 博士 | 副教授 | 环境经济 |
| 魏和清 | 1963.8 | 本科 | 教授 | 统计学 |
| 蒋尧明 | 1965.6 | 本科 | 研究员 | 会计学 |
| 张进铭 | 1967.11 | 博士 | 教授 | 经济学 |
| 罗良清 | 1963.10 | 博士 | 教授 | 统计学 |
| 徐国荣 | 1953.1 | 本科 | 教授 | 财政学 |
| 陈始发 | 1970.8 | 博士 | 副教授 | 中共党史 |
| 万常选 | 1962.7 | 硕士 | 教授 | 计算机应用 |
| 胡建华 | 1953.12 | 硕士 | 研究员 | 思想政治教育 |
| 张品良 | 1959.5 | 本科 | 教授 | 传播学 |
| 包礼祥 | 1965.12 | 博士 | 教授 | 传播学 |
| 张定鑫 | 1960.4 | 硕士 | 教授 | 马列理论教育 |
| 王耀德 | 1964.12 | 博士 | 教授 | 哲学 |
| 伍世安 | 1949、7 | 经济学学士 | 教授，博士生导师 | 市场价格与公共产业 |
| 龚汝富 | 1965.3 | 硕士 | 教授 | 专业史 |
| 姓名 | 出生年月 | 学历学位 | 职称 | 研究方向 |



| | | | | |
|-----|---------|----------|-----------|-----------------------|
| 吴照云 | 1956、10 | 博士 | 教授, 博士生导师 | 产业组织、企业组织、人力资源管理 |
| 王 乔 | 1960、3 | 经济学学士 | 教 授 | 财税理论与政策研究 |
| 漆莉莉 | 1954、11 | 学士 | 教 授 | 应用统计 |
| 曹元坤 | 1966 | 博士 | 教 授 | 人力资源管理、战略管理和管理学基础理论 |
| 匡小平 | 1962、7 | 博士 | 教 授 | 公共经济与财政货币政策 |
| 廖进球 | 1958、1 | 博士 | 教授, 博士生导师 | 市场与商品流通理论、产业组织与政府规则理论 |
| 张继良 | 1956、10 | 研究生 | 教 授 | 市场经济理论与企业发展 |
| 王小平 | 1959、12 | 经济学硕士 | 教 授 | 西方经济理论 |
| 林毓铭 | 1956 | 硕士, 在读博士 | 教 授 | 保险与统计研究 |
| 邹传教 | 1962、2 | 学士 | 教 授 | 财政理论与政策 |
| 卢福财 | 1963、11 | 博士 | 教授, 博士生导师 | 企业理论与企业融资 |
| 许统生 | 1964、7 | 博士 | 教授, 博士生导师 | 国际贸易、宏观经济运行 |
| 吕江林 | 1955、03 | 博士 | 教 授 | 金融经济学 |
| 杨 慧 | 1964、2 | 硕士, 在读博士 | 教 授 | 商业经济与管理 |
| 勒中坚 | 1948、1 | 学士 | 教 授 | 计算机风险与智能化管理 |
| 胡援成 | 1953、10 | 博士 | 教授, 博士生导师 | 金融和财务管理 |
| 张国轩 | 1963、7 | 硕士 | 教 授 | 刑法学、经济法学、经济刑法 |
| 肖 平 | 1959、6 | 博士 | 教 授 | 广播电视艺术学、纪录片研究 |
| 陈富良 | 1964、12 | 博士 | 教 授 | 政府规制理论 |
| 严 武 | 1958、05 | 硕士, 在读博士 | 教 授 | 证券投资理论 |
| 蒋经法 | 1963、12 | 硕士, 在读博士 | 教 授 | 财政、税收理论与政策 |
| 刘小瑜 | 1958、12 | 博士 | 教 授 | 产业经济学、统计学 |
| 刘汉屏 | 1949 | 学士 | 教授, 博士生导师 | 财政理论与政策研究 |
| 徐升华 | 1952、4 | 本科 | 教 授 | 管理信息系统 |
| 温 锐 | 1953、9 | 博士 | 教 授 | |
| 黄建军 | 1965、11 | 博士 | 教 授 | 世界经济和国际贸易 |
| 张 蕊 | 1962、6 | 博士 | 教 授 | 审计学、财务管理 |
| 舒 辉 | 1961、9 | 硕士, 在读博士 | 教授, 硕士生导师 | |
| 李良智 | 1964、1 | 博士 | 教授 | 企业激励、产业组织 |
| 胡宇辰 | 1964、1 | 硕士, 在读博士 | 教授 | 企业管理 |
| 梅国平 | 1962、10 | 博士 | 教授 | 自动机理论、数量经济 |
| 吴志军 | 1965、2 | 博士 | 教授 | 产业经济学、工商管理 |

特殊津贴学者情况



| 序号 | 姓名 | 出生年月 | 职务、职称 | 从事学科 | 津贴种类 | 享受时间 |
|----|-----|---------|---------|-------------|------|-------|
| 1 | 裘宗舜 | 1921.10 | 教授 | 会计学 | 国贴 | 1992年 |
| 2 | 成圣树 | 1920.04 | 教授 | 会计学 | 国贴 | 1992年 |
| 3 | 李建德 | 1941.08 | 研究员 | 产业经济 | 省贴 | 1992年 |
| 4 | 战勇 | 1937.06 | 教授 | 贸易学 | 省贴 | 1992年 |
| 5 | 伍世安 | 1949.07 | 党委书记、教授 | 产业经济 | 国贴 | 1993年 |
| 6 | 史忠良 | 1944.01 | 校长、研究员 | 产业经济 | 国贴 | 1993年 |
| 7 | 宋醒民 | 1930.11 | 教授 | 经济学 | 国贴 | 1993年 |
| 8 | 程懋辉 | 1925.01 | 教授 | 统计学 | 国贴 | 1993年 |
| 9 | 金祖钧 | 1930.10 | 教授 | 企业管理 | 国贴 | 1993年 |
| 10 | 庄俊鸿 | 1935.11 | 教授 | 投资经济 | 国贴 | 1993年 |
| 11 | 谭训鸣 | 1936.12 | 教授 | 会计学 | 国贴 | 1993年 |
| 12 | 熊大信 | 1942.04 | 教授 | 财政学 | 国贴 | 1993年 |
| 13 | 温锐 | 1953.09 | 教授 | 经济学 | 国贴 | 1996年 |
| 14 | 胡援成 | 1953.10 | 教授 | 金融学 | 国贴 | 1997年 |
| 15 | 严武 | 1958.05 | 教授 | 金融证券 | 国贴 | 1998年 |
| 16 | 廖进球 | 1958.02 | 副校长、教授 | 产业经济 | 国贴 | 1999年 |
| 17 | 王小平 | 1959.12 | 院长、教授 | 经济学 | 国贴 | 2000年 |
| 18 | 何维达 | 1960.02 | 主任、研究员 | 产业经济 | 省贴 | 2000年 |
| 19 | 卢福财 | 1963.12 | 院长、教授 | 经济管理 | 省贴 | 2000年 |
| 20 | 勒中坚 | 1948.01 | 教授 | 计算机应用 | 国贴 | 2001年 |
| 21 | 张国轩 | 1963.07 | 院长、教授 | 法学 | 省贴 | 2001年 |
| 22 | 吕江林 | 1955.03 | 院长、教授 | 金融经济学 | 国贴 | 2002年 |
| 23 | 陈富良 | 1964 | 主任、教授 | 政府规制理论 | 省贴 | 2002年 |
| 24 | 许统生 | 1964.03 | 教授 | 国际贸易、宏观经济运行 | 国贴 | 2004年 |
| 25 | 张蕊 | 1962.06 | 院长、教授 | 审计学、财务管理 | 国贴 | 2004年 |
| 26 | 梅国平 | 1962.10 | 校长助理、教授 | 自动机理论、数量经济 | 国贴 | 2004年 |

引进博士及博士研究生情况



| 序号 | 姓名 | 单位 | 学历 | 职称 |
|----|-----|-----------|-----|---------|
| 1 | 王正友 | 信息管理学院 | 博士 | 博士后、副教授 |
| 2 | 李志龙 | | 博士生 | |
| 3 | 方志军 | | 博士生 | |
| 4 | 徐 军 | | 博士生 | |
| 5 | 吴通福 | 人文学院 | 博士 | 博士后 |
| 6 | 周书俊 | | 博士 | |
| 7 | 兰世辉 | | 博士生 | |
| 8 | 曾良盛 | | 博士生 | |
| 9 | 银平均 | | 博士生 | |
| 10 | 蒋国河 | | 博士生 | |
| 11 | 党建武 | 电子学院 | 博士 | 副高 |
| 12 | 刘志云 | | 博士 | 高工 |
| 13 | 杨小毛 | | 博士 | |
| 14 | 陈雪松 | 软件学院 | 博士 | 博士后 |
| 15 | 尹爱华 | | 博士 | |
| 16 | 李华昶 | | 博士 | |
| 17 | 张志兵 | | 博士 | |
| 18 | 谢小毛 | 资源与环境管理学院 | 博士 | |
| 19 | 赵九洲 | | 博士 | 副教授 |
| 20 | 付 琼 | 艺术与传播学院 | 博士 | |
| 21 | 周明鹃 | 艺术与传播学院 | 博士 | |
| 22 | 杨友孙 | 外国语学院 | 博士 | |
| 23 | 杨 峰 | 法学院 | 博士 | |
| 24 | 黄华生 | | 博士 | |
| 25 | 朱丘祥 | | 博士生 | |
| 26 | 刘振林 | 国贸学院 | 博士 | |
| 27 | 杨丽琳 | 国贸学院 | 博士生 | |
| 28 | 谢盛纹 | 会计学院 | 博士生 | |
| 29 | 杨文进 | 经济学院 | 博士 | 教授 |
| 30 | 饶晓辉 | | 博士生 | |
| 31 | 王雪峰 | | 博士生 | |
| 32 | 谢 闽 | 规制中心 | 博士生 | |
| 33 | 邹秀清 | 旅游学院 | 博士 | |
| 34 | 胡海胜 | 旅游学院 | 博士生 | |

2004年引进博士20人、博士生14人，共34人。

博士研究生总数情况



| 序号 | 单位 | 姓名 | 职称 | 出生年月 | 博士毕业学校 专业、研究方向 | 毕业 时间 | 备注 |
|----|-------------|-----|-----|---------|-----------------------|-------------|------------|
| 1 | 会计学院 | 方宝璋 | 教授 | 1951.5 | 首都师大历史专业 经济史方向 | 1991.7 | 2001 引进 |
| 2 | 党办校办 | 廖进球 | 教授 | 1958.2 | 中南财大政经学社 会主义市场经济方向 | 1997.6 | |
| 3 | 经济研究中心 | 肖平 | 教授 | 1959.6 | 苏州大学文学院、 影视研究 | 1997.4 | |
| 4 | 经济研究中心 | 曹元坤 | 教授 | 1966 | 南京大学企业管理 | 1998.7 | |
| 5 | 国贸学院 | 宾建成 | 副教授 | 1966.10 | 厦大经济学 | 1998.7 | |
| 6 | 金融学院 | 吕江林 | 教授 | 1955.3 | 中南财大政经专业 | 1999.6 | |
| 7 | 党办校办 | 梅国平 | 教授 | 1962.10 | 南开大学应用数学 | 1999.6 | |
| 8 | 杂志社 | 包礼祥 | 教授 | 1965.12 | 苏州大学中国 古代文学 | 1999.6 | |
| 9 | 经济学院 | 许统生 | 教授 | 1964.7 | 南开大学西方经济学 | 1999.7 | 博后 |
| 10 | 会计学院 | 张树宏 | 教授 | 1962.6 | 东北财经大学 会计专业 | 2000. 12 | 2002 引进 |
| 11 | 国贸学院 | 黄建军 | 教授 | 1965.11 | 上海复旦大学 政治经济学 | 2000 | |
| 12 | 经济学院 | 张进铭 | 教授 | 1967.11 | 武汉大学西方经济学 发展经济学方向 | 2000.7 | |
| 13 | 工商学院 | 卢福财 | 教授 | 1963.11 | 中国社会科学院 研究生院产业经济 | 2000.7 | |
| 14 | 金融学院 | 周渭宾 | 副教授 | 1964.9 | 厦大统计专业 | 2000.7 | |
| 15 | 旅游学院 | 温锐 | 教授 | 1953.9 | 南开大学 | | |
| 16 | 人文学院 | 陈始发 | 副教授 | 1970.8 | 中央党权、中共党史 专业、中共党史 | 2001.7 | |
| 17 | 人文学院 | 黎建军 | 副教授 | 1966.8 | 复旦大学历史专业、 历史 | 2001.7 | |
| 18 | 会计学院 | 张蕊 | 教授 | 1962.6 | 中南财经政法大学 会计专业 | 2001.1 2 | |
| 19 | 研究生部 | 匡小平 | 教授 | 1962.7 | 中国人大、财政学、 财政理论与政策 | 2001.7 | |
| 20 | 艺术与传播学 院 | 龙建国 | 教授 | 1957.2 | 河北大学古代文学 专业、词曲学方向 | 2001.6 | |
| 21 | 国际学院 | 王耀德 | 教授 | 1964.12 | 北京大学科技哲学 | 2001.7 | |
| 22 | 金融学院 | 胡援成 | 教授 | 1953.10 | 厦门大学金融方向 | 2001 | |
| 23 | 党办校办 | 吴照云 | 教授 | 1956.10 | 复旦大学 | 2001 | 博后 |
| 24 | 信息学院 | 龚杏 | | 1973.3 | 浙江大学生 物医学工程 | 2001.7 | 博后 |
| 25 | 规制研究 中心 | 陈富良 | 教授 | 1964.5 | 江西财大产业组织与政 府规制方向 | 2002.6 | |
| 26 | 会计学院 | 邱宜干 | 副教授 | 1966.7 | 江西财大产业组织核算 与监督方向 | 2002.7 | |
| 27 | 资环院 | 吴志军 | 教授 | 1965.2 | 江西财大 产业经济学 | 2002.6 | |
| 28 | 资环院 | 张湘赣 | 副教授 | 1968.11 | 江西财大 产业经济学 | 2002.3 | |
| 29 | 统计学院 | 罗良清 | 教授 | 1963 | 东北财大统计学、 国民经济核算 | 2002.7 | |



| | | | | | | | |
|----|---------|-----|-----|---------|-----------------------|---------|-----------|
| 30 | 研究生部 | 刘小瑜 | 教授 | 1958.12 | 江西财大、产业结构与产业政策 | 2002.7 | |
| 31 | 公共学院 | 伍宪斌 | 讲师 | 1965.9 | 中央党校经济学、现代市场经济方向 | 2002.7 | 2002引进 |
| 32 | 资环院 | 孔凡斌 | 讲师 | 1967.12 | 中国林科院、生态经济学 | 2002.6 | 2002引进 |
| 33 | 经济学院 | 但承龙 | 讲师 | 1970.12 | 南京农业大学土地资源管理 | 2002.7 | 2003引进 |
| 34 | 国贸学院 | 王万山 | 讲师 | 1968.8 | 江西财大产业经济专业公共产业经济 | 2003.6 | 2003引进 |
| 35 | 教务处 | 陆长平 | 副教授 | 1965.6 | 南开大学西方经济 | 2003.7 | |
| 36 | 外事处 | 蒋金法 | 教授 | 1963.12 | 江西财大、产业经济学、会计 | 2003.6 | |
| 37 | 法学院 | 邓辉 | 教授 | 1971 | 中国政法大学民商法专业、民法方向 | 2003.7 | |
| 38 | 国贸学院 | 廖卫东 | 副教授 | 1969.6 | 江西财大经济学、产业经济学 | 2003 | |
| 39 | 科研处 | 周全林 | 副教授 | 1966.11 | 中南财经政法大学财政学 | 2003 | |
| 40 | 艺术与传播学院 | 骆兵 | 副教授 | 1956.11 | 华东师大文艺学、中国古代戏曲与戏曲批评方向 | 2003.7 | |
| 41 | 公共管理学院 | 丁美东 | 讲师 | 1967.12 | 江西财大产业经济、公共产业研究方向 | 2003.7 | |
| 42 | 工商学院 | 胡大立 | 副教授 | 1965.12 | 华中科技大学 | 2003.7 | |
| 43 | 金融学院 | 桂荷发 | 讲师 | 1968.9 | 人大、金融、现代证券投资 | 2003.6 | |
| 44 | 科研处 | 严武 | 教授 | 1958.5 | 江西财经大学产业经济学 | 2003.7 | |
| 45 | 用友软件学院 | 夏家莉 | 副教授 | 1965.8 | 华中科大计算机 | 2003.7 | |
| 46 | 旅游学院 | 吴易明 | 副教授 | 1966.5 | 江西财大产业经济学 | 2003.7 | |
| 47 | MBA教育中心 | 杨慧 | 教授 | 1964.2 | 江西财大产业经济学商业经济与管理方向 | 2003.7 | |
| 48 | 经济学院 | 刘伦武 | 讲师 | 1970.1 | 江西财大产业经济学专业 | 2003.7 | 2003引进 |
| 49 | 研究生部 | 李良智 | 教授 | 1964.1 | 东北财大产业经济专业 | 2003 | 本校博后流动站 |
| 50 | 规制中心 | 王自力 | 讲师 | 1971.2 | 江西财经大学产业经济 | 2003.7 | 2003引进 |
| 51 | 科研处 | 刘满风 | 教授 | 1964.11 | 华中理工大学管理科学与工程 | 2003.12 | |
| 52 | 艺术与传播学院 | 博玫 | 教授 | 1965.8 | 复旦大学中文系中国现当代文学专业 | 2004.6 | 复旦大学博后流动站 |
| 53 | 国贸学院 | 李秀香 | 教授 | 1964.2 | 江西财大经济学产业经济学 | 2004.6 | |
| 54 | 公共管理学院 | 陈卫东 | 副教授 | 1969.11 | 中国人民大学财政学 | 2004.7 | |
| 55 | 公共管理学院 | 林毓铭 | 副教授 | 1956.9 | 武汉大学公共管理学院社会保障专业 | 2004.7 | |



| | | | | | | | |
|----|-------------|-----|-----|---------|---------------------------|-------------|---------------|
| 56 | 金融学院 | 陈春霞 | 教授 | 1964.2 | 江西财大产业经济 | 2004 | |
| 57 | 纪检、监察处 | 刘骏 | 教授 | 1963.6 | 江西财大 产业组织核算与监督 | 2004.6 | |
| 58 | 会计学院 | 余新培 | 副教授 | 1967.1 | 江西财大 产业组织核算与监督 | 2004 | |
| 59 | 会计学院 | 吕晓梅 | 讲师 | 1971.1 | 江西财大产业组织核算 与监督方向 | 2004.6 | |
| 60 | 工商管理 学院 | 许基南 | 教授 | 1963.12 | 江西财大产业经济 | 2004.6 | |
| 61 | MBA 教育中心 | 袁红林 | 副教授 | 1969 | 上海财大 企业管理专业 | 2004.3 | 江财博后 流动站 |
| 62 | 会计学院 | 蒋尧明 | 研究员 | 1965.6 | 江西财大产业经济 产业组织核算审计 | 2004.6 | |
| 63 | 信息管理 学院 | 陶长琪 | 教授 | 1967.8 | 江西财大产业经济学 | 2004.6 | |
| 64 | 信息管理 学院 | 柳键 | 副教授 | 1964.9 | 华中科技大学 管理科学与工程 | 2004.6 | |
| 65 | 金融学院 | 焦继军 | 副教授 | 1967.4 | 辽宁大学金融学 | 2004.6 | |
| 66 | 艺术与传播学 院 | 胡清国 | 副教授 | 1964.6 | 华中师范大学语言 及语言教育研究中心 | 2004.6 | |
| 67 | 统计学院 | 曹俊文 | 副教授 | 1962.8 | 东北财经大学统计学、 宏观经济统计分析 | 2004.4 | |
| 68 | 电子学院 | 杨小毛 | | 1970.7 | 南昌大学材料加工专业 | 2004.7 | |
| 69 | 软件学院 | 李华昞 | | 1973.9 | 华中科大计算机科学与 技术 | 2003.1 2 | |
| 70 | 人文学院 | 周书俊 | | 1963.12 | 中央党校哲学专业 | 2004.7 | |
| 71 | 国贸学院 | 刘振林 | 讲师 | 1971.8 | 北京师范大学世 界经济学 | 2004.7 | 南开大学博 后流动站 |
| 72 | 外语学院 | 杨友孙 | | 1974.10 | 外交学院国际关系专业 | 2004.7 | |
| 73 | 艺术与传播学 院 | 周明鹃 | | 1973.11 | 南京大学中文专业 | 2003.6 | |
| 74 | 法学院 | 杨峰 | 讲师 | 1970.7 | 中国社会科学院民商法 | 2003.7 | |
| 75 | 法学院 | 黄华生 | | 1969.8 | 中国政法大学 | 2004.6 | |
| 76 | 资环院 | 赵九州 | 副教授 | 1961.2 | 南京林业大学园林专业 | | |
| 77 | 艺术与传播学 院 | 付琼 | | 1967.2 | 复旦大学中国古代文学 | 2004.6 | |
| 78 | 电子学院 | 党建武 | | 2004.6 | 西北工业大学信号与信 息处理 | | |
| 79 | 软件学院 | 尹爱华 | | 1973.8 | 华中科技大学软件 专业 | 2004.7 | |
| 80 | 资环院 | 谢小毛 | | 1962.12 | 日本佐藤种苗研究所 | 1998 | |
| 81 | 软件学院 | 陈雪松 | | 1971.4 | 北京航空航天大学飞行 器设计。软件可靠性工程 | 2001.7 | 清华大学 博士后 |
| 82 | 人文学院 | 吴通福 | | 1971.8 | 香港中文大学历史学专 业 | 2002.8 | 博士后 |
| 83 | 信息学院 | 王正友 | | 1972.9 | 浙江大学信息处理专业 | 2002.9 | 博士后 |
| 84 | 经济学院 | 肖文海 | | 1971.11 | 中南财经政法大学 政治经济学 | 2004.6 | |
| 85 | 金融学院 | 汪洋 | | 1972.5 | 上海财大金融专业 | | |
| 86 | 旅游学院 | 邹秀清 | | | 华中农业大学管理学 | | |



| | | | | | | | |
|----|---------|-----|-----|---------|--------------------|-------------|--------------|
| 87 | 工商学院 | 舒辉 | 教授 | 1961.9 | 江西财经大学 | 2004.6 | |
| 88 | 信息学院 | 曾卫明 | | 1971.9 | 东南大学生物医学工程 | 2005.1 | |
| 89 | 研究生处 | 刘兴华 | | | 厦门大学世界经济专业、国际金融方向 | 2004.1 2 | |
| 90 | 会计学院 | 饶晓秋 | 教授 | 1954.7 | 华中科技大学管理工程专业财务管理方向 | 2004.1 2 | |
| 91 | 软件学院 | 张志兵 | | 1972.11 | 华中科技大学 计算机科学与技术 | 2004.1 2 | |
| 92 | 经济学院 | 杨文进 | | 1958.9 | 南开大学经济学 | 2004.7 | |
| 93 | 资环院 | 黄苏珍 | 研究院 | 1959.8 | 南京农业大学植物学 | 2004.1 2 | |
| 94 | 艺术与传播学院 | 曾献飞 | | | 湖南师范大学汉语言文学 | 2005.1 | |
| 95 | 工商学院 | 胡宇辰 | | 1964.1 | 江西财大产业经济 | 2005.1 | |
| 96 | 工商学院 | 龚代华 | | 1962. | 华中理工大学 | | |
| 97 | 工商学院 | 刘晓铁 | | 1966.1 | 江西财经大学产业经济 | 2004.6 | |
| 98 | 工商学院 | 杨杰 | 副教授 | 1972.6 | 中科院应用心理学 | 2002.6 | 博后 2005.4 |
| 99 | 电子学院 | 吕兴栋 | | 1973.1 | 中南大学应用化学 | 2005.4 | |

在读博士研究生情况（一）

| 序号 | 单位 | 姓名 | 出生年月 | 博士攻读学校、专业、研究方向 | 入学时间 |
|----|-------|-----|---------|---------------------|------|
| 1 | 会计学院 | 袁业虎 | 1968.6 | 江西财大产业组织核算与监督方向 | 2001 |
| 2 | 工商学院 | 陈明 | 1961.8 | 江西财大产业经济 | |
| 3 | 经济学院 | 黄文华 | 1962.8 | 江西财大产业经济学 | |
| 5 | 人文学院 | 李桂生 | 1954.10 | 武汉大学中国近现代史、中国近现代史 | |
| 6 | 统计学院 | 邓国华 | 1965 | 上海财经大学统计学金融分析 | |
| 7 | 杂志社 | 王拓 | 1963.6 | 江财大产业经济、市场经济与产业组织理论 | |
| 8 | 艺术与传播 | 文革红 | 1967.7 | 复旦大学古代文学研究中心明清文学 | |
| 9 | 艺术与传播 | 胡清国 | 1964.6 | 华中师范大学语言及语言教育研究中心 | |
| 10 | 用友软件 | 钟元生 | 1968.1 | 浙江大学计算机科学技术电子商务 | |
| 11 | 人事处 | 刘彪文 | 1970.8 | 江西财大产业经济学 | 2000 |
| 12 | 信息学院 | 易伟明 | 1957.3 | 华中科大管理科学与工程供应链管理与决策 | 2001 |
| 13 | 经济学院 | 熊俊 | 1961.11 | 四川大学投资 | |
| 14 | 金融学院 | 范薇 | 1971.12 | 同济大学管理专业 | |
| 15 | 金融学院 | 邹玲 | 1965.1 | 江西财大产业经济、金融产业研究 | |
| 16 | 金融学院 | 汪洋 | 1972.5 | 上海财大金融专业 | |
| 17 | 金融学院 | 彭玉榴 | 1973 | 上海财大金融专业 | |



| | | | | | |
|----|---------|-----|---------|----------------------|------|
| 18 | 信息学院 | 曾卫明 | 1971.9 | 东南大学生物医学工程 | 2002 |
| 19 | 会计学院 | 郭华平 | 1963.1 | 江西财大产业经济专业会计审计史方向 | |
| 20 | 会计学院 | 唐 广 | 1960.6 | 江西财大产业经济专业会计审计史方向 | |
| 21 | 会计学院 | 曹玉珊 | 1973.4 | 西安交通大学会计专业国际会计方向 | |
| 22 | 会计学院 | 关爱洁 | 1969.3 | 江西财大产业经济专业公共产业方向 | |
| 23 | 公共管理 | 李春根 | 1975.3 | 江西财大产业经济与财税政策 | |
| 24 | 公共管理 | 赵万水 | 1965.1 | 西南财大财政财政理论 | |
| 25 | 国贸学院 | 吴朝阳 | 1975.12 | 江西财大产业经济学 | |
| 26 | 国贸学院 | 陈小愚 | 1958.6 | 德国图冰根大学、国际贸易与政策 | 2001 |
| 27 | 经济学院 | 席小炎 | 1963.2 | 江西财大产业经济学 | 2002 |
| 28 | 法学院 | 龚汝富 | 1965 | 华东政法学院法律史专业 | |
| 29 | 经研中心 | 何 昌 | 1971 | 辽宁大学金融学国际金融 | |
| 30 | 艺术与传播学院 | 王玉琦 | 1969.12 | 南开大学中文系中国现当代文学专业 | |
| 31 | 统计学院 | 李海东 | 1965 | 东北财经大学统计学、宏观经济统计分析 | |
| 32 | 统计学院 | 魏和清 | 1963 | 东北财经大学统计学、宏观经济统计分析 | |
| 33 | MBA教育中心 | 叶卫华 | 1964 | 江西财大公共物品 | |
| 34 | 党办校办 | 江水法 | 1970.10 | 江西财大产业经济 | |
| 35 | 工商学院 | 柳振群 | 1965.2 | 江西财大产业经济 | |
| 36 | 工商学院 | 吕庆华 | 1960.9 | 江西财大产业经济 | |
| 37 | 工商学院 | 周 玫 | 1962.5 | 江西财大产业经济 | |
| 38 | 公共管理学院 | 万 莹 | 1974.9 | 厦门大学财政学专业财政理论与政策 | 2003 |
| 39 | 会计学院 | 朱星文 | 1962.4 | 天津财经学院会计专业 | |
| 40 | 会计学院 | 荣 莉 | 1971.3 | 江西财大产业经济专业 | |
| 41 | 经济学院 | 邵国华 | 1968.9 | 四川大学政治经济学 | |
| 42 | 经济学院 | 刘劲松 | 1966.6 | 东北财经大学产业经济学 | |
| 43 | 经济学院 | 李国民 | 1972.10 | 浙江大学西方经济学 | |
| 44 | 信息学院 | 朱永军 | 1971.12 | 南开大学数量经济学 | |
| 45 | 信息学院 | 黄丽娟 | 1971.2 | 南昌大学 | |
| 46 | 信息学院 | 王平平 | 1965.5 | 上海理工大学管理科学与工程 | |
| 47 | 金融学院 | 张祖平 | 1976.11 | 西南财大劳动经济学社保理论与实践 | |
| 48 | 公共管理学院 | 姚林香 | 1965.1 | 江西财大产业经济学产业经济与财税理论 | |
| 49 | 公共管理学院 | 席卫群 | 1970.4 | 江西财大产业经济学、 产业价格理论 | |
| 50 | 公共管理学院 | 黄 敏 | 1970.4 | 厦门大学财政学公共管理 | |
| 51 | 公共管理学院 | 付 雪 | 1973.5 | 中国科学院管理科学与工程 | 2003 |
| 52 | 人文学院 | 夏锦文 | 1971.5 | 河海大学技术经济专业、 技术经济 | |
| 53 | 人文学院 | 金纬互 | 1958.4 | 天津师大政治学理论、 中西政治思想 | |
| 54 | 外语学院 | 司显柱 | 1962.2 | 中山大学英语专业翻译方向 | |
| 55 | 外语学院 | 黄彬云 | 1972.11 | 江西财大产业经济学 | |



| | | | | | |
|----|--------|-----|---------|-------------------|-------|
| 56 | 审计处 | 车圣保 | 1968.3 | 江西财大产业经济学 | |
| 57 | 旅游学院 | 蔡升桂 | 1967.7 | 南开大学企业管理、服务管理 | |
| 58 | 法学院 | 熊进光 | | 西南政法大学民商法专业民法方向 | |
| 59 | 统计学院 | 潘淑清 | 1967 | 上海财经大学统计学、产业经济学 | |
| 60 | 教务处 | 钱卫红 | 1969 | 江西财大金融系 | |
| 61 | 研究生处 | 陈少平 | 1973.4 | 南昌大学管理与工程、物流管理 | |
| 62 | 人事处 | 王红斌 | 1968 | 江西财大产业经济 | |
| 63 | 工商学院 | 蔡升桂 | | 南开大学企业管理 | |
| 64 | | 陈雁云 | | 江西财经大学 | |
| 65 | 规制中心 | 谢 闽 | | 江西财经大学经济活动之中的文化现象 | 2002 |
| 66 | 会计学院 | 谢盛纹 | | 中南财经政法大学会计学 | 2002 |
| 67 | 工商学院 | 李胜兰 | 1963.10 | 江西财大产业经济 | 2000- |
| 68 | 公共管理 | 徐旭川 | 1973.12 | 上海财经大学财政学 | |
| 69 | 信息学院 | 徐 军 | 1972.10 | 东南大学控制工程与控制工程 | |
| 70 | 资环院 | 江民锦 | 1964.8 | 北京农业大学林业经济管理 | |
| 71 | 信息学院 | 毛小兵 | 1972.7 | 江西财经大学管理科学与工程 | |
| 72 | 校办 | 伍云峰 | 1971.6 | 江西财经大学财政学 | 2004 |
| 73 | 信息学院 | 黎升洪 | 1962.4 | 上海大学控制理论与控制工程 | |
| 74 | 人文学院 | 尹忠海 | 1972.11 | 东北师范大学世界历史 | |
| 75 | 人文学院 | 邱贵明 | 1970.9 | 江西财经大学 | |
| 76 | 外国语学院 | 王建国 | 1970.8 | 北京外国语大学英汉语对比研究 | |
| 77 | 公共管理学院 | 罗晓华 | 1972.3 | 厦门大学公共经济学 | 2004 |
| 78 | 信息学院 | 盛积良 | 1972.3 | 山东大学管理科学与工程 | |
| 79 | 经济学院 | 郭 萍 | 1976.12 | 暨南大学企业管理 | |
| 80 | 人文学院 | 银平均 | 1970.10 | 南开大学社会学 | 2003 |
| 81 | 法学院 | 朱丘祥 | 1968.8 | 浙江大学宪法与行政法 | 2004- |
| 82 | 法学院 | 蒋岩波 | 1966.10 | 江西财经大学政治经济学 | |
| 83 | 经济学院 | 王雪峰 | 1968.12 | 中国人民大学国民经济学 | |
| 84 | 信息学院 | 任俊柏 | 1964.7 | 南开大学概率论与数理统计 | |
| 85 | 人文学院 | 胡颖峰 | 1965.6 | 华中科技大学马克思主义哲学 | |
| 86 | 会计学院 | 黄善东 | 1973.5 | 西安交通大学会计学 | |
| 87 | 艺术学院 | 彭树欣 | 1968.10 | 华中师范大学中国古典文献学 | |
| 88 | 国贸学院 | 杨丽琳 | 1976.11 | 上海财经大学产业经济学 | |
| 89 | 经济学院 | 姜 瑾 | 1970.5 | 华南理工大学企业管理 | 2004- |
| 90 | 人文学院 | 将国河 | 1975.8 | 南开大学社会学 | 2007 |
| 91 | 经济学院 | 饶晓辉 | 1973.5 | 上海财经大学西方经济学 | |
| 92 | 公共学院 | 伍 红 | 1970.2 | 江西财经大学财政学 | |
| 93 | 经济学院 | 陶 然 | 1975.3 | 江西财经大学西方经济学 | |
| 94 | 信息学院 | 沈 波 | 1976.8 | 江西财经大学管理科学与工程 | |
| 95 | 人文学院 | 兰世辉 | 1978.2 | 中央民族学院人类学 | |
| 96 | 人文学院 | 刘晓泉 | 1974.8 | 湖南师范大学中国近现代文化史 | |



| | | | | | |
|-----|----------|-----|---------|-------------------|--|
| 97 | 旅游学院 | 胡海胜 | 1978.6 | 中南林学院生态学 | |
| 98 | 人文学院 | 曾良盛 | | 天津师范大学 政治学 2004 届 | |
| 99 | 工商学院 | 项文彪 | 1967.9 | 江西财经大学管理科学与工程 | |
| 100 | 现代教育技术中心 | 陆旭 | 1962.12 | 江西财经大学管理科学与工程 | |
| 101 | 经济学院 | 肖璐 | 1964.3 | 江西财经大学政治经济学 | |
| 102 | 经济学院 | 何建春 | 1966.11 | 江西财经大学政治经济学 | |
| 103 | 信息学院 | 李志龙 | 1977.12 | 山东大学非线性分析及应用 | |

在读博士研究生情况（二）

| 序号 | 单位 | 姓名 | 出生年月 | 博士攻读学校、专业、研究方向 | 入学时间 |
|-----|--------|-----|---------|--------------------|------|
| 01 | 会计学院 | 吴志斌 | 1971.1 | 华中科大计算机软件与理论 | 2003 |
| 02 | 研究生部 | 欧阳康 | 1963.3 | 华中科大管理学 | 2003 |
| 03 | 成教学院 | 徐国荣 | 1953.10 | 华中科大管理学 | 2003 |
| 04 | 成教学院 | 袁雄 | 1967.11 | 华中理工大学管理工程 | 2003 |
| 05 | 后勤集团 | 阙善栋 | 1965.11 | 华中理工大管理工程 | 2003 |
| 06 | 统计学院 | 李志强 | 1965.4 | 华中科大管理科学与工程 | 2003 |
| 07 | 财务处 | 邹传教 | 1962.2 | 华中理工大管理学 | 2003 |
| 08 | 党办 | 王乔 | 1960.9 | 华中科技大学管理学院 | 2003 |
| 09 | 党办 | 肖华茵 | 1958.5 | 华中科技大学教育研究院 | 2003 |
| 010 | 会计学院 | 章美珍 | 1964.8 | 华中科技大学管理工程专业财务管理方向 | 2003 |
| 012 | 会计学院 | 喻小明 | 1957.5 | 华中科技大学管理工程专业财务管理方向 | 2003 |
| 013 | 会计学院 | 章卫东 | 1963.11 | 华中科技大学管理工程专业财务管理方向 | 2002 |
| 014 | 教务处 | 谭光兴 | 1954 | 厦门大学高等教育 | 2000 |
| 015 | 会计学院 | 饶晓秋 | 1954.7 | 华中科技大学管理工程专业财务管理方向 | 2001 |
| 016 | 信息学院 | 徐升华 | 1952.4 | 华中科技大学 | 2003 |
| 017 | 审计处 | 李法贵 | 1964.11 | 华中科技大学 | 2003 |
| 018 | 经济学院 | 毕正华 | | 华中科技大学 | 2003 |
| 019 | 工商学院 | 胡云清 | | 华中科技大学 | 2004 |
| 020 | MBA 学院 | 彭元 | | 华中科技大学 | 2005 |

副高以上人员情况

| 序号 | 部门 | 姓名 | 职称 | 取得时间 | 等级 |
|----|----|----|----|------|----|
|----|----|----|----|------|----|



| | | | | | |
|----|--------------------|-----|-------|----------|----|
| 1 | 校领导 | 胡建华 | 研究员 | 2001年11月 | 正高 |
| 2 | | 廖进球 | 教授 | 1995年4月 | 正高 |
| 3 | | 梅国平 | 教授 | 2000年11月 | 正高 |
| 4 | | 史忠良 | 研究员 | 1992年6月 | 正高 |
| 5 | | 王金华 | 教授 | 2003年12月 | 正高 |
| 6 | | 王乔 | 教授 | 1996年5月 | 正高 |
| 7 | | 吴照云 | 教授 | 1996年5月 | 正高 |
| 8 | | 伍世安 | 教授 | 1995年4月 | 正高 |
| 9 | | 肖华茵 | 教授 | 2000年11月 | 正高 |
| 10 | | 易小明 | 副教授 | 1995年4月 | 副高 |
| 11 | 党委、校长 办公室 | 丁士良 | 副教授 | 1988年3月 | 副高 |
| 12 | | 范乃法 | 副主任医师 | 1998年8月 | 副高 |
| 13 | | 郭庆丰 | 副研究员 | 1999年7月 | 副高 |
| 14 | | 金凯元 | 副教授 | 2002年10月 | 副高 |
| 15 | | 李金云 | 副研究馆员 | 2001年11月 | 副高 |
| 16 | | 罗细初 | 副教授 | 2002年10月 | 副高 |
| 17 | | 涂相循 | 副教授 | 2002年10月 | 副高 |
| 18 | | 汪维勇 | 副教授 | 2003年12月 | 副高 |
| 19 | | 周冬梅 | 副研究馆员 | 2005年1月 | 副高 |
| 20 | | 周贵文 | 高级会计师 | 2005年4月 | 副高 |
| 21 | 组织、人 事部(处) * | 程见界 | 教授 | 2004年12月 | 正高 |
| 22 | | 刘彪文 | 副教授 | 2004年12月 | 副高 |
| 23 | | 王红斌 | 副研究员 | 2000年11月 | 副高 |
| 24 | 宣传部 | 胡文烽 | 副教授 | 2003年12月 | 副高 |
| 25 | | 王辉洪 | 高级工程师 | 2003年12月 | 副高 |
| 26 | | 张继良 | 教授 | 2000年11月 | 正高 |
| 27 | 纪检、监察、审计处 | 李法贵 | 高级会计师 | 2001年10月 | 副高 |
| 28 | 纪检、监察、审计处 | 刘骏 | 教授 | 2001年11月 | 正高 |
| 29 | 学生工作处、团委 | 陈和潮 | 副教授 | 2003年12月 | 副高 |
| 30 | | 陈建南 | 副教授 | 2001年9月 | 副高 |
| 31 | | 潘桦 | 副教授 | 2004年12月 | 副高 |
| 32 | | 肖江 | 副教授 | 2000年11月 | 副高 |
| 33 | | 张伟 | 副教授 | 2003年12月 | 副高 |
| 34 | 教务处 | 陈丽萍 | 副研究员 | 2000年11月 | 副高 |
| 35 | | 邓伟 | 副教授 | 2003年12月 | 副高 |
| 36 | | 黄晓全 | 副教授 | 2003年12月 | 副高 |
| 37 | | 黄泽友 | 副研究员 | 1999年7月 | 副高 |
| 38 | | 陆长平 | 教授 | 2003年12月 | 正高 |
| 39 | | 欧阳薇 | 副教授 | 2004年12月 | 副高 |
| 40 | | 钱卫红 | 副研究员 | 2000年12月 | 副高 |
| 41 | | 谭光兴 | 教授 | 1998年9月 | 正高 |
| 42 | 科研处 | 刘满凤 | 教授 | 2003年7月 | 正高 |
| 43 | | 王云 | 副教授 | 2003年12月 | 副高 |
| 44 | | 严武 | 教授 | 1995年4月 | 正高 |
| 45 | | 周全林 | 副教授 | 2001年11月 | 副高 |
| 46 | 财务处 | 陈明坤 | 高级会计师 | 1998年8月 | 副高 |
| 47 | 财务处 | 董慧英 | 高级会计师 | 2003年12月 | 副高 |
| 48 | 财务处 | 熊立芬 | 高级会计师 | 2003年12月 | 副高 |
| 49 | 财务处 | 邹传教 | 教授 | 1997年7月 | 正高 |
| 50 | 后勤管理处 | 汪宗亮 | 高级工程师 | 2002年11月 | 副高 |



| | | | | | | |
|-----|---------------|------------|-------|----------|----------|----|
| 51 | | 熊荣珍 | 高级会计师 | 2002年11月 | 副高 | |
| 52 | | 许秀胜 | 高级经济师 | 2001年11月 | 副高 | |
| 53 | | 喻德尚 | 高级工程师 | 1992年7月 | 副高 | |
| 54 | 外事处、国际学院 | 蒋金法 | 教授 | 1997年6月 | 正高 | |
| 55 | | 刘慎河 | 副研究馆员 | 2001年11月 | 副高 | |
| 56 | | 王耀德 | 教授 | 2002年10月 | 正高 | |
| 57 | | 肖 珑 | 副教授 | 2003年12月 | 副高 | |
| 58 | | 曾学慧 | 教授 | 2004年12月 | 正高 | |
| 59 | | 郑 赟 | 副教授 | 2004年12月 | 副高 | |
| 60 | | 周矿先 | 副教授 | 2004年12月 | 副高 | |
| 61 | | 朱长河 | 副教授 | 2001年9月 | 副高 | |
| 62 | | 经济与社会发展研究院 | 曹一川 | 副教授 | 1995年4月 | 副高 |
| 63 | | | 曹元坤 | 教授 | 2002年10月 | 正高 |
| 64 | 丁京萍 | | 副研究员 | 2004年12月 | 副高 | |
| 65 | 郭亚雄 | | 副教授 | 1998年9月 | 副高 | |
| 66 | 何 望 | | 副研究员 | 2002年10月 | 副高 | |
| 67 | 刘修礼 | | 副研究员 | 1999年7月 | 副高 | |
| 68 | 刘 镇 | | 研究员 | 2005年1月 | 正高 | |
| 69 | 肖 平 | | 教授 | 2001年11月 | 正高 | |
| 70 | 朱丽萌 | | 研究员 | 2001年11月 | 正高 | |
| 71 | 当代财经杂志社 | | 包礼祥 | 教授 | 2002年10月 | 正高 |
| 72 | | 廖才茂 | 教授 | 1998年9月 | 正高 | |
| 73 | | 谭安华 | 副编审 | 2000年11月 | 副高 | |
| 74 | | 王 拓 | 教授 | 2004年12月 | 正高 | |
| 75 | | 魏 琳 | 副编审 | 1999年7月 | 副高 | |
| 76 | | 吴书锋 | 副教授 | 2004年12月 | 副高 | |
| 77 | | 徐 鸣 | 研究员 | 1999年1月 | 正高 | |
| 78 | | 朱星文 | 教授 | 2003年12月 | 正高 | |
| 79 | 产业组织与政府规制研究中心 | 陈富良 | 教授 | 2000年12月 | 正高 | |
| 80 | | 王自力 | 副教授 | 2004年12月 | 副高 | |
| 81 | 图书馆 | 陈香珠 | 副研究馆员 | 2004年12月 | 副高 | |
| 82 | | 胡 新 | 副研究馆员 | 2002年10月 | 副高 | |
| 83 | | 黄小玲 | 副研究馆员 | 1998年9月 | 副高 | |
| 84 | | 欧阳锋 | 副研究馆员 | 2004年12月 | 副高 | |
| 85 | | 邱宜干 | 教授 | 2004年12月 | 正高 | |
| 86 | | 王 宏 | 副研究馆员 | 2004年12月 | 副高 | |
| 87 | | 王生金 | 副教授 | 1996年5月 | 副高 | |
| 88 | | 伍先斌 | 副教授 | 2003年12月 | 副高 | |
| 89 | 现代教育技术中心 | 刘 卫 | 副教授 | 2002年10月 | 副高 | |
| 90 | | 陆 旭 | 高级工程师 | 1997年8月 | 副高 | |
| 91 | | 彭接招 | 副教授 | 1997年8月 | 副高 | |
| 92 | | 魏华 | 副教授 | 2003年12月 | 副高 | |
| 93 | 医院 | 曹晓琳 | 副主任医师 | 1999年5月 | 副高 | |
| 94 | | 陈祥霓 | 副主任医师 | 2000年11月 | 副高 | |
| 95 | | 郭 庆 | 副主任医师 | 1989年12月 | 副高 | |
| 96 | | 黄建平 | 副主任医师 | 1999年5月 | 副高 | |
| 97 | 医院 | 林 琳 | 副主任药师 | 1999年12月 | 副高 | |
| 98 | | 万良杰 | 副主任医师 | 1995年9月 | 副高 | |
| 99 | | 王春华 | 副主任医师 | 1996年11月 | 副高 | |
| 100 | | 熊新星 | 副主任医师 | 1997年7月 | 副高 | |



| | | | | | |
|-----|--------|-----|-------|----------|----|
| 101 | | 严军亮 | 副主任医师 | 1998年8月 | 副高 |
| 102 | | 杨霞 | 副主任医师 | 1996年4月 | 副高 |
| 103 | | 周业平 | 副主任医师 | 2000年11月 | 副高 |
| 104 | 后勤服务集团 | 李武 | 高级会计师 | 2005年1月 | 副高 |
| 105 | | 罗明芳 | 副研究员 | 2000年11月 | 副高 |
| 106 | | 阙善栋 | 副教授 | 1999年7月 | 副高 |
| 107 | 附属中学 | 胡伯犹 | 中学高级 | 1995年1月 | 副高 |
| 108 | | 黄友莲 | 中学高级 | 2004年11月 | 副高 |
| 109 | | 雷园花 | 中学高级 | 2000年11月 | 副高 |
| 110 | | 李萍 | 中学高级 | 1997年7月 | 副高 |
| 111 | | 刘斌 | 中学高级 | 2002年10月 | 副高 |
| 112 | | 路华 | 中学高级 | 1998年9月 | 副高 |
| 113 | | 彭光红 | 中学高级 | 2003年7月 | 副高 |
| 114 | | 舒惠仁 | 中学高级 | 2000年11月 | 副高 |
| 115 | | 舒万华 | 中学高级 | 2002年10月 | 副高 |
| 116 | | 宋运芳 | 中学高级 | 1999年7月 | 副高 |
| 117 | | 翁荷花 | 中学高级 | 2002年10月 | 副高 |
| 118 | | 吴永兵 | 中学高级 | 2001年9月 | 副高 |
| 119 | | 严云生 | 中学高级 | 1995年4月 | 副高 |
| 120 | | 俞素红 | 中学高级 | 2003年11月 | 副高 |
| 121 | | 袁修萍 | 中学高级 | 1999年7月 | 副高 |
| 122 | | 张军平 | 中学高级 | 2003年10月 | 副高 |
| 123 | | 张晟 | 中学高级 | 2003年9月 | 副高 |
| 124 | | 章晓晨 | 中学高级 | 2000年10月 | 副高 |
| 125 | | 郑建英 | 中学高级 | 2004年11月 | 副高 |
| 126 | 研究生学院 | 贺香妹 | 副研究馆员 | 2002年12月 | 副高 |
| 127 | | 匡小平 | 教授 | 2000年11月 | 正高 |
| 128 | | 李良智 | 教授 | 2000年11月 | 正高 |
| 129 | | 刘小瑜 | 教授 | 1997年7月 | 正高 |
| 130 | | 欧阳康 | 副教授 | 2000年11月 | 副高 |
| 131 | MBA学院 | 韩明 | 副教授 | | 副高 |
| 132 | | 杨慧 | 教授 | 1998年9月 | 正高 |
| 133 | | 叶卫华 | 副教授 | 2004年12月 | 副高 |
| 134 | | 袁红林 | 副教授 | 2002年10月 | 副高 |
| 135 | | 郑宁 | 副教授 | 2004年12月 | 副高 |
| 136 | 工商管理学院 | 陈曦 | 高级工程师 | 2001年10月 | 副高 |
| 137 | | 龚代华 | 副教授 | 1996年5月 | 副高 |
| 138 | | 胡大立 | 教授 | 2003年9月 | 正高 |
| 139 | | 胡宇辰 | 教授 | 1999年7月 | 正高 |
| 140 | | 胡云清 | 教授 | 2000年7月 | 正高 |
| 141 | | 黄景洲 | 副教授 | 1997年7月 | 副高 |
| 142 | | 黄凯 | 副教授 | 1992年6月 | 副高 |
| 143 | | 景进安 | 副教授 | 1997年7月 | 副高 |
| 144 | | 李福苟 | 副教授 | 1995年4月 | 副高 |
| 145 | | 李胜兰 | 教授 | 2004年12月 | 正高 |
| 146 | | 刘菊华 | 副教授 | 2001年9月 | 副高 |
| 147 | 工商管理学院 | 柳振群 | 副教授 | 2004年12月 | 副高 |
| 148 | | 卢福财 | 教授 | 1998年9月 | 正高 |
| 149 | | 吕庆华 | 教授 | 2004年12月 | 正高 |
| 150 | | 舒辉 | 教授 | 2000年12月 | 正高 |



| | | | | | | |
|-----|------|------|------|----------|----------|----|
| 151 | | 万卫红 | 教授 | 2003年11月 | 正高 | |
| 152 | | 汪业军 | 副教授 | 2003年12月 | 副高 | |
| 153 | | 王琪 | 副教授 | 2004年12月 | 副高 | |
| 154 | | 王晓春 | 副教授 | 1998年9月 | 副高 | |
| 155 | | 王筱琴 | 副教授 | 1997年7月 | 副高 | |
| 156 | | 项文彪 | 副研究员 | 2004年12月 | 副高 | |
| 157 | | 许基南 | 副教授 | 2000年11月 | 副高 | |
| 158 | | 杨晓玲 | 副教授 | 1998年7月 | 副高 | |
| 159 | | 叶清 | 副教授 | 1998年7月 | 副高 | |
| 160 | | 章莉 | 副教授 | 2002年10月 | 副高 | |
| 161 | | 钟运动 | 副教授 | 2004年12月 | 副高 | |
| 162 | | 周玫 | 教授 | 2001年9月 | 正高 | |
| 163 | | 朱佳 | 副教授 | 1998年9月 | 副高 | |
| 164 | | 朱文敏 | 副教授 | 2000年11月 | 副高 | |
| 165 | 会计学院 | 边喜春 | 副教授 | 2004年12月 | 副高 | |
| 166 | | 陈青 | 副教授 | 2004年12月 | 副高 | |
| 167 | | 陈瑛瑛 | 副教授 | 1998年7月 | 副高 | |
| 168 | | 程琳 | 副教授 | 2004年12月 | 副高 | |
| 169 | | 程淑珍 | 副教授 | 2000年11月 | 副高 | |
| 170 | | 邓福贤 | 副教授 | 2003年12月 | 副高 | |
| 171 | | 方宝璋 | 教授 | 1997年8月 | 正高 | |
| 172 | | 高健 | 副教授 | 2003年12月 | 副高 | |
| 173 | | 郭华平 | 副教授 | 2000年11月 | 副高 | |
| 174 | | 郭小金 | 副教授 | 2004年12月 | 副高 | |
| 175 | | 何宜强 | 副教授 | 2002年10月 | 副高 | |
| 176 | | 胡玲 | 教授 | 2004年12月 | 正高 | |
| 177 | | 江新泉 | 副教授 | 2000年11月 | 副高 | |
| 178 | | 蒋尧明 | 研究员 | 2002年10月 | 正高 | |
| 179 | | 李国田 | 教授 | 2004年12月 | 正高 | |
| 180 | | 李金泉 | 副教授 | 1999年7月 | 副高 | |
| 181 | | 李莉 | 副教授 | 2000年11月 | 副高 | |
| 182 | | 刘海生 | 副教授 | 2003年12月 | 副高 | |
| 183 | | 刘文国 | 教授 | 2004年12月 | 正高 | |
| 184 | | 龙筱刚 | 副教授 | 1999年7月 | 副高 | |
| 185 | | 罗福根 | 教授 | 2001年9月 | 正高 | |
| 186 | | 马国芬 | 副教授 | 2002年10月 | 副高 | |
| 187 | | 彭晓洁 | 副教授 | 2002年10月 | 副高 | |
| 188 | | 饶晓秋 | 教授 | 2000年11月 | 正高 | |
| 189 | | 唐广 | 副教授 | 2003年12月 | 副高 | |
| 190 | | 王建辉 | 教授 | 2002年10月 | 正高 | |
| 191 | | 魏平秀 | 副教授 | 1998年7月 | 副高 | |
| 192 | | 文珊珊 | 副教授 | 1997年7月 | 副高 | |
| 193 | | 项平 | 副教授 | 2003年12月 | 副高 | |
| 194 | | 肖尧春 | 副教授 | 2001年9月 | 副高 | |
| 195 | | 谢盛纹 | 副教授 | 2004年12月 | 副高 | |
| 196 | | 杨多友 | 副教授 | 2000年11月 | 副高 | |
| 197 | | 会计学院 | 杨桂兰 | 副教授 | 2000年11月 | 副高 |
| 198 | | | 余新培 | 教授 | 2004年12月 | 正高 |
| 199 | 喻小明 | | 教授 | 2001年9月 | 正高 | |
| 200 | 袁业虎 | | 副教授 | 2001年11月 | 副高 | |



| | | | | | |
|-----|--------|-----|-----|----------|----|
| 201 | | 袁园 | 副教授 | 1999年7月 | 副高 |
| 202 | | 曾晓燕 | 副教授 | 1998年7月 | 副高 |
| 203 | | 张春华 | 副教授 | 2001年9月 | 副高 |
| 204 | | 张其镇 | 副教授 | 2003年12月 | 副高 |
| 205 | | 张蕊 | 教授 | 1998年9月 | 正高 |
| 206 | | 张树宏 | 教授 | 2002年10月 | 正高 |
| 207 | | 张绪军 | 副教授 | 1999年7月 | 副高 |
| 208 | | 张阳华 | 副教授 | 1997年7月 | 副高 |
| 209 | | 章美珍 | 教授 | 2004年12月 | 正高 |
| 210 | | 章卫东 | 副教授 | 2001年11月 | 副高 |
| 211 | | 郑伯良 | 副教授 | 2003年12月 | 副高 |
| 212 | | 朱亚夫 | 副教授 | 1998年9月 | 副高 |
| 213 | 金融学院 | 曹邓 | 副教授 | 1997年7月 | 副高 |
| 214 | | 陈春霞 | 教授 | 2002年5月 | 正高 |
| 215 | | 陈家洪 | 副教授 | 2001年9月 | 副高 |
| 216 | | 桂荷发 | 副教授 | 2003年12月 | 副高 |
| 217 | | 何燕婷 | 讲师 | 1999年7月 | 中 |
| 218 | | 胡援成 | 教授 | 1996年5月 | 正高 |
| 219 | | 焦继军 | 副教授 | 2002年10月 | 副高 |
| 220 | | 李静 | 副教授 | 2000年11月 | 副高 |
| 221 | | 李思敏 | 副教授 | 2003年12月 | 副高 |
| 222 | | 刘金凤 | 副教授 | 1997年5月 | 副高 |
| 223 | | 刘紫云 | 教授 | 2003年11月 | 正高 |
| 224 | | 吕江林 | 教授 | 2000年11月 | 正高 |
| 225 | | 孙爱琳 | 教授 | 2004年12月 | 正高 |
| 226 | | 汪洋 | 副教授 | 2004年12月 | 副高 |
| 227 | | 王辉 | 副教授 | 2000年11月 | 副高 |
| 228 | | 王金佑 | 副教授 | 1996年5月 | 副高 |
| 229 | | 杨荣 | 教授 | 2004年12月 | 正高 |
| 230 | | 杨玉凤 | 副教授 | 1999年7月 | 副高 |
| 231 | | 周渭兵 | 副教授 | 2001年9月 | 副高 |
| 232 | | 邹玲 | 教授 | 2003年11月 | 正高 |
| 233 | 公共管理学院 | 陈荣 | 教授 | 1999年7月 | 正高 |
| 234 | | 陈卫东 | 副教授 | 2004年12月 | 副高 |
| 235 | | 程岚 | 教授 | 2003年12月 | 正高 |
| 236 | | 丁美东 | 副教授 | 2003年12月 | 副高 |
| 237 | | 黄桂香 | 教授 | 2004年12月 | 正高 |
| 238 | | 贾宝和 | 副教授 | 1998年7月 | 副高 |
| 239 | | 林毓铭 | 教授 | 2000年12月 | 正高 |
| 240 | | 刘汉屏 | 教授 | 1996年5月 | 正高 |
| 241 | | 王为民 | 副教授 | 2002年10月 | 副高 |
| 242 | | 王兆高 | 教授 | 2002年10月 | 正高 |
| 243 | | 伍红 | 副教授 | 2004年12月 | 副高 |
| 244 | | 席卫群 | 副教授 | 2003年12月 | 副高 |
| 245 | | 姚林香 | 教授 | 2002年10月 | 正高 |
| 246 | | 曾维涛 | 副教授 | 2000年9月 | 副高 |
| 247 | 公共管理学院 | 赵平 | 副教授 | 1993年6月 | 副高 |
| 248 | | 赵万水 | 副教授 | 2004年12月 | 副高 |
| 249 | | 朱门添 | 副教授 | 2000年11月 | 副高 |
| 250 | 信息管理学院 | 包宇宁 | 副教授 | 1994年1月 | 副高 |



| | | | | | |
|-----|--------|------|-------|----------|----------|
| 251 | | 狄国强 | 副教授 | 1998年7月 | 副高 |
| 252 | | 杜 宾 | 高级工程师 | 2004年5月 | 副高 |
| 253 | | 方志军 | 副教授 | 2004年12月 | 副高 |
| 254 | | 甘小红 | 副教授 | 2000年11月 | 副高 |
| 255 | | 龚 杏 | 副教授 | 2003年12月 | 副高 |
| 256 | | 郭润秀 | 教授 | 1999年7月 | 正高 |
| 257 | | 华长生 | 副教授 | 2000年11月 | 副高 |
| 258 | | 勒中坚 | 教授 | 1997年7月 | 正高 |
| 259 | | 黎升洪 | 副教授 | 1999年7月 | 副高 |
| 260 | | 李基诚 | 教授 | 2004年12月 | 正高 |
| 261 | | 刘 谦 | 副教授 | 1998年7月 | 副高 |
| 262 | | 刘晓青 | 副教授 | 1995年6月 | 副高 |
| 263 | | 柳 键 | 教授 | 2004年12月 | 正高 |
| 264 | | 毛小兵 | 副教授 | 2004年12月 | 副高 |
| 265 | | 聂高辉 | 副教授 | 1999年7月 | 副高 |
| 266 | | 邱 萍 | 副教授 | 2004年12月 | 副高 |
| 267 | | 舒 蔚 | 副教授 | 2000年7月 | 副高 |
| 268 | | 陶长琪 | 教授 | 2002年10月 | 正高 |
| 269 | | 万常选 | 教授 | 2001年7月 | 正高 |
| 270 | | 王平平 | 副教授 | 1998年7月 | 副高 |
| 271 | | 王正友 | 副教授 | 2004年12月 | 副高 |
| 272 | | 吴 江 | 教授 | 1997年7月 | 正高 |
| 273 | | 吴京慧 | 教授 | 2004年12月 | 正高 |
| 274 | | 徐升华 | 教授 | 1999年7月 | 正高 |
| 275 | | 徐 晔 | 副教授 | 1998年7月 | 副高 |
| 276 | | 杨 琪 | 副教授 | 1999年7月 | 副高 |
| 277 | | 杨淑玲 | 副教授 | 2003年12月 | 副高 |
| 278 | | 杨小平 | 副教授 | 2001年9月 | 副高 |
| 279 | | 姚公强 | 副教授 | 1996年5月 | 副高 |
| 280 | | 易伟明 | 教授 | 2000年11月 | 正高 |
| 281 | | 袁捷敏 | 副教授 | 1998年7月 | 副高 |
| 282 | | 钟友明 | 教授 | 2001年7月 | 正高 |
| 283 | | 邹玉仁 | 副教授 | 1999年7月 | 副高 |
| 284 | 用友软件学院 | 陈雪松 | 副教授 | 2004年12月 | 副高 |
| 285 | | 李华昀 | 副教授 | 2004年12月 | 副高 |
| 286 | | 林 勇 | 教授 | 1999年7月 | 正高 |
| 287 | | 夏家莉 | 教授 | 2004年12月 | 正高 |
| 288 | | 尹爱华 | 副教授 | 2004年12月 | 副高 |
| 289 | | 钟元生 | 教授 | 2003年11月 | 正高 |
| 290 | 经济学院 | 鲍赣峰 | 副教授 | 2001年9月 | 副高 |
| 291 | | 毕正华 | 副教授 | 2002年10月 | 副高 |
| 292 | | 陈红艳 | 高级工程师 | 2003年12月 | 副高 |
| 293 | | 戴达远 | 教授 | 1998年9月 | 正高 |
| 294 | | 但承龙 | 副教授 | 2003年12月 | 副高 |
| 295 | | 龚立新 | 副教授 | 2000年7月 | 副高 |
| 296 | | 何建春 | 副教授 | 2000年11月 | 副高 |
| 297 | | 经济学院 | 黄文华 | 副教授 | 2003年12月 |
| 298 | 江建强 | | 教授 | 2003年12月 | 正高 |
| 299 | 姜新萍 | | 副教授 | 1998年7月 | 副高 |
| 300 | | 康静萍 | 教授 | 2003年12月 | 正高 |



| | | | | | | |
|-----|-------|-------|------|----------|----------|----|
| 301 | | 李新建 | 教授 | 2000年11月 | 正高 | |
| 302 | | 刘伦武 | 副教授 | 2004年12月 | 副高 | |
| 303 | | 缪燕燕 | 副教授 | 1998年7月 | 副高 | |
| 304 | | 彭武汉 | 教授 | 2004年12月 | 正高 | |
| 305 | | 王文群 | 教授 | 2004年12月 | 正高 | |
| 306 | | 王小平 | 教授 | 1996年5月 | 正高 | |
| 307 | | 席小炎 | 副教授 | 1999年7月 | 副高 | |
| 308 | | 肖璐 | 副教授 | 1998年7月 | 副高 | |
| 309 | | 肖文海 | 副教授 | 2004年11月 | 副高 | |
| 310 | | 谢望礼 | 教授 | 1999年7月 | 正高 | |
| 311 | | 熊俊 | 副教授 | 2000年11月 | 副高 | |
| 312 | | 熊慎教 | 副教授 | 1995年5月 | 副高 | |
| 313 | | 许丹 | 副教授 | 2000年11月 | 副高 | |
| 314 | | 许统生 | 教授 | 2000年12月 | 正高 | |
| 315 | | 杨文进 | 教授 | 2005年1月 | 正高 | |
| 316 | | 张进铭 | 教授 | 2002年10月 | 正高 | |
| 317 | | 邹东红 | 副教授 | 2001年9月 | 副高 | |
| 318 | | 邹秀英 | 副教授 | 2004年12月 | 副高 | |
| 319 | 外国语学院 | 曹久平 | 教授 | 2002年10月 | 正高 | |
| 340 | | 陈聘 | 副教授 | 2003年12月 | 副高 | |
| 341 | | 陈海花 | 副教授 | 2000年11月 | 副高 | |
| 342 | | 郝燕 | 副教授 | 1997年7月 | 副高 | |
| 343 | | 何晓勤 | 教授 | 2003年12月 | 正高 | |
| 344 | | 黄彬云 | 副教授 | 2003年6月 | 副高 | |
| 345 | | 季大方 | 副教授 | 1995年4月 | 副高 | |
| 346 | | 赖德拨 | 副教授 | 1998年9月 | 副高 | |
| 347 | | 兰昊丽 | 副教授 | 2004年12月 | 副高 | |
| 348 | | 李洁宏 | 中学高级 | 2005年2月 | 副高 | |
| 349 | | 林冰虹 | 副教授 | 2003年12月 | 副高 | |
| 350 | | 刘有发 | 教授 | 2003年12月 | 正高 | |
| 351 | | 毛凡宇 | 副教授 | 2001年9月 | 副高 | |
| 352 | | 毛细荣 | 副教授 | 2003年12月 | 副高 | |
| 353 | | 潘清华 | 教授 | 2004年12月 | 正高 | |
| 354 | | 饶纪红 | 副教授 | 1998年9月 | 副高 | |
| 355 | | 司显柱 | 教授 | 2001年5月 | 正高 | |
| 356 | | 孙毅 | 副教授 | 1998年9月 | 副高 | |
| 357 | | 万玉兰 | 副教授 | 2002年10月 | 副高 | |
| 358 | | 汪新艳 | 副教授 | 2004年12月 | 副高 | |
| 359 | | 汪玉兰 | 副教授 | 2002年10月 | 副高 | |
| 360 | | 王强 | 副教授 | 2000年11月 | 副高 | |
| 361 | | 吴可 | 副研究员 | 2001年10月 | 副高 | |
| 362 | | 伍红 | 副教授 | 2001年9月 | 副高 | |
| 363 | | 谢芳 | 副教授 | 1998年9月 | 副高 | |
| 364 | | 杨莉 | 副教授 | 2004年12月 | 副高 | |
| 365 | | 杨友孙 | 副教授 | 2004年12月 | 副高 | |
| 366 | | 张建丽 | 副教授 | 2003年12月 | 副高 | |
| 367 | | 外国语学院 | 郑建祥 | 教授 | 2004年12月 | 正高 |
| 368 | | | 周建 | 教授 | 2000年11月 | 正高 |
| 369 | | | 朱文丽 | 副教授 | 1999年7月 | 副高 |
| 370 | | | 邹美兰 | 副教授 | 2000年11月 | 副高 |



| | | | | | | |
|-----|--------|------|----------|----------|----------|----|
| 371 | 国际经贸学院 | 宾建成 | 教授 | 2004年12月 | 正高 | |
| 372 | | 曹洁 | 副教授 | 1999年7月 | 副高 | |
| 373 | | 杜江萍 | 副教授 | 1998年7月 | 副高 | |
| 374 | | 何勇 | 副教授 | 2001年9月 | 副高 | |
| 375 | | 黄建军 | 教授 | 2001年7月 | 正高 | |
| 376 | | 李秀香 | 教授 | 2004年12月 | 正高 | |
| 377 | | 廖卫东 | 教授 | 2004年12月 | 正高 | |
| 378 | | 刘振林 | 副教授 | 2004年12月 | 副高 | |
| 379 | | 王善论 | 副教授 | 2004年11月 | 副高 | |
| 380 | | 余春根 | 副教授 | 1996年5月 | 副高 | |
| 381 | | 张曦凤 | 副教授 | 2002年10月 | 副高 | |
| 382 | | 张小俊 | 副教授 | 2000年11月 | 副高 | |
| 383 | | 郑淑蓉 | 教授 | 2004年12月 | 正高 | |
| 384 | | 朱美娥 | 教授 | 1999年7月 | 正高 | |
| 385 | | 统计学院 | 蔡定萍 | 教授 | 2001年7月 | 正高 |
| 386 | | | 曹俊文 | 副教授 | 2002年10月 | 副高 |
| 387 | 邓国华 | | 副教授 | 2003年12月 | 副高 | |
| 388 | 胡长和 | | 副教授 | 2002年10月 | 副高 | |
| 389 | 李海东 | | 副教授 | 2001年7月 | 副高 | |
| 390 | 李志强 | | 副教授 | 2000年12月 | 副高 | |
| 391 | 罗良清 | | 教授 | 2001年7月 | 正高 | |
| 392 | 潘淑清 | | 副教授 | 2003年12月 | 副高 | |
| 393 | 漆莉莉 | | 教授 | 2000年11月 | 正高 | |
| 394 | 魏和清 | | 教授 | 2002年10月 | 正高 | |
| 395 | 詹国华 | 副教授 | 2003年12月 | 副高 | | |
| 396 | 旅游学院 | 蔡升桂 | 副教授 | 2003年12月 | 副高 | |
| 397 | | 温锐 | 教授 | 1995年4月 | 正高 | |
| 398 | | 吴易明 | 教授 | 2004年12月 | 正高 | |
| 399 | | 夏德根 | 副教授 | 2000年7月 | 副高 | |
| 400 | | 庄东泉 | 副教授 | 1997年6月 | 副高 | |
| 401 | | 邹秀清 | 副教授 | 2004年12月 | 副高 | |
| 402 | 法学院 | 陈江华 | 副教授 | 2000年11月 | 副高 | |
| 403 | | 邓辉 | 副教授 | 2002年10月 | 副高 | |
| 404 | | 龚汝富 | 教授 | 2002年10月 | 正高 | |
| 405 | | 黄华生 | 副教授 | 2004年12月 | 副高 | |
| 406 | | 姜红仁 | 副教授 | 2003年12月 | 副高 | |
| 407 | | 蒋岩波 | 教授 | 2002年10月 | 正高 | |
| 408 | | 马德才 | 教授 | 2004年12月 | 正高 | |
| 409 | | 秦守勤 | 副教授 | 2004年11月 | 副高 | |
| 410 | | 秦小红 | 副教授 | 2000年11月 | 副高 | |
| 411 | | 涂岩 | 副教授 | 1993年5月 | 副高 | |
| 412 | | 吴萍 | 副教授 | 2003年12月 | 副高 | |
| 413 | | 谢志红 | 教授 | 2003年12月 | 正高 | |
| 414 | | 熊进光 | 副教授 | 2001年9月 | 副高 | |
| 415 | | 杨峰 | 副教授 | 2004年12月 | 副高 | |
| 416 | | 易虹 | 教授 | 2004年12月 | 正高 | |
| 417 | 法学院 | 殷洁 | 副教授 | 2000年12月 | 副高 | |
| 418 | | 喻晓玲 | 教授 | 2003年12月 | 正高 | |
| 419 | | 袁明圣 | 教授 | 2003年12月 | 正高 | |



| | | | | | | |
|-----|---------|------|------|----------|----------|----|
| 420 | | 张国轩 | 教授 | 2000年12月 | 正高 | |
| 421 | | 朱 晔 | 教授 | 2003年11月 | 正高 | |
| 422 | 艺术与传播学院 | 博 玫 | 副教授 | 1999年7月 | 副高 | |
| 423 | | 陈 红 | 副教授 | 2004年12月 | 副高 | |
| 424 | | 陈秀平 | 教授 | 2000年11月 | 正高 | |
| 425 | | 陈 映 | 副教授 | 2004年12月 | 副高 | |
| 426 | | 傅家柏 | 副教授 | 1999年7月 | 副高 | |
| 427 | | 胡丽萍 | 副教授 | 2003年12月 | 副高 | |
| 428 | | 胡清国 | 教授 | 2004年12月 | 正高 | |
| 429 | | 黄松涛 | 副教授 | 2004年12月 | 副高 | |
| 430 | | 林 新 | 副教授 | 2004年12月 | 副高 | |
| 431 | | 龙建国 | 教授 | 2000年11月 | 正高 | |
| 432 | | 罗书俊 | 副教授 | 2004年12月 | 副高 | |
| 433 | | 骆 兵 | 教授 | 2003年12月 | 正高 | |
| 434 | | 彭建斌 | 副教授 | 1996年5月 | 副高 | |
| 435 | | 舒惠媛 | 副教授 | 1995年4月 | 副高 | |
| 436 | | 王 玲 | 副教授 | 2004年12月 | 副高 | |
| 437 | | 王玉琦 | 副教授 | 2002年10月 | 副高 | |
| 438 | | 王中云 | 教授 | 2003年12月 | 正高 | |
| 439 | | 阳小毛 | 主任编辑 | 1998年 | 副高 | |
| 440 | | 曾爱蓉 | 副教授 | 2003年12月 | 副高 | |
| 441 | | 张品良 | 教授 | 2000年11月 | 正高 | |
| 442 | | 张庆胜 | 副教授 | 1999年7月 | 副高 | |
| 443 | | 周明鹃 | 副教授 | 2004年12月 | 副高 | |
| 444 | | 邹力宏 | 副教授 | 2003年12月 | 副高 | |
| 445 | | 人文学院 | 鲍 玲 | 副教授 | 1998年9月 | 副高 |
| 446 | | | 陈安丽 | 副教授 | 2002年10月 | 副高 |
| 447 | | | 陈家琪 | 教授 | 2004年12月 | 正高 |
| 448 | | | 陈始发 | 教授 | 2004年12月 | 正高 |
| 449 | | | 胡 南 | 副教授 | 2001年9月 | 副高 |
| 450 | 黄大建 | | 教授 | 2004年12月 | 正高 | |
| 451 | 金纬亘 | | 副教授 | 2004年12月 | 副高 | |
| 452 | 黎建军 | | 副教授 | 2003年12月 | 副高 | |
| 453 | 李桂生 | | 副教授 | 1999年7月 | 副高 | |
| 454 | 梁淑珍 | | 副教授 | 1997年7月 | 副高 | |
| 455 | 彭锦屏 | | 副教授 | 2003年12月 | 副高 | |
| 456 | 唐书麟 | | 教授 | 2004年12月 | 正高 | |
| 457 | 王金根 | | 副教授 | 2003年12月 | 副高 | |
| 458 | 王业祯 | | 教授 | 2001年7月 | 正高 | |
| 459 | 吴通福 | | 副教授 | 2004年12月 | 副高 | |
| 460 | 谢新力 | | 教授 | 2004年12月 | 正高 | |
| 461 | 许 静 | | 副教授 | 1998年9月 | 副高 | |
| 462 | 张定鑫 | | 教授 | 2002年10月 | 正高 | |
| 463 | 钟 华 | | 教授 | 1997年6月 | 正高 | |
| 464 | 周书俊 | | 副教授 | 2004年12月 | 副高 | |
| 465 | 体育学院 | | 曹 清 | 副教授 | 2003年12月 | 副高 |
| 466 | | | 崔开玲 | 副教授 | 1996年5月 | 副高 |
| 467 | | | 龚友金 | 副教授 | 1999年7月 | 副高 |



| | | | | | | |
|-----|-----------|--------|---------|----------|----------|----|
| 468 | | 顾鸿刚 | 副教授 | 2000年7月 | 副高 | |
| 469 | | 胡恩茂 | 副教授 | 1998年7月 | 副高 | |
| 470 | | 胡小铁 | 副教授 | 2000年11月 | 副高 | |
| 471 | | 黄丽萍 | 副教授 | 1998年9月 | 副高 | |
| 472 | | 李金国 | 副教授 | 1995年4月 | 副高 | |
| 473 | | 廖毅彬 | 副教授 | 2000年7月 | 副高 | |
| 474 | | 娄钟 | 副教授 | 2003年12月 | 副高 | |
| 475 | | 吕新 | 副教授 | 2003年12月 | 副高 | |
| 476 | | 马荣华 | 副教授 | 1997年7月 | 副高 | |
| 477 | | 彭澄升 | 副教授 | 2004年12月 | 副高 | |
| 478 | | 屈丽萍 | 副教授 | 1999年7月 | 副高 | |
| 479 | | 唐进安 | 副教授 | 2003年12月 | 副高 | |
| 480 | | 王泽和 | 副教授 | 1995年4月 | 副高 | |
| 481 | | 谢清 | 副教授 | 1997年7月 | 副高 | |
| 482 | | 许立堃 | 副教授 | 1998年9月 | 副高 | |
| 483 | 资源与环境管理学院 | 陈洁敏 | 高级实验师 | 2002年10月 | 副高 | |
| 484 | | 陈祎 | 高级工程师 | 2005年1月 | 副高 | |
| 485 | | 韩玉林 | 副研究员 | 2005年2月 | 副高 | |
| 486 | | 何尤刚 | 副教授 | 2003年12月 | 副高 | |
| 487 | | 黄苏珍 | 研究员 | 2005年2月 | 正高 | |
| 488 | | 江民锦 | 副教授 | 2003年12月 | 副高 | |
| 489 | | 江灶发 | 副教授 | 2003年12月 | 副高 | |
| 490 | | 孔凡斌 | 副教授 | 2003年12月 | 副高 | |
| 491 | | 冷清波 | 副教授 | 2003年12月 | 副高 | |
| 492 | | 罗时武 | 高级工艺美术师 | 1998年1月 | 副高 | |
| 493 | | 石南平 | 副教授 | 1995年4月 | 副高 | |
| 494 | | 舒洪岚 | 副教授 | 2003年12月 | 副高 | |
| 495 | | 魏峥 | 高级工程师 | 1999年10月 | 副高 | |
| 496 | | 吴志军 | 教授 | 1998年9月 | 正高 | |
| 497 | | 夏国华 | 副教授 | 2004年12月 | 副高 | |
| 498 | | 谢小毛 | 研究员 | 1998年4月 | 正高 | |
| 499 | | 张万民 | 中学高级 | 1992年6月 | 副高 | |
| 500 | | 赵九洲 | 副教授 | 1996年10月 | 副高 | |
| 501 | | 周玉卿 | 副教授 | 2003年12月 | 副高 | |
| 502 | | 周早弘 | 副教授 | 2003年12月 | 副高 | |
| 503 | | 邹宽生 | 副教授 | 2003年12月 | 副高 | |
| 504 | | 成人教育学院 | 黄安 | 副教授 | 1999年7月 | 副高 |
| 505 | | | 刘永早 | 副研究员 | 2001年10月 | 副高 |
| 506 | 万跃进 | | 副研究员 | 2000年11月 | 副高 | |
| 507 | 徐国荣 | | 研究员 | 1996年5月 | 正高 | |
| 508 | 袁雄 | 副教授 | 2001年9月 | 副高 | | |
| 509 | 现代经济管理学院 | 汤小滨 | 副教授 | 1995年4月 | 副高 | |
| 510 | | 许明喜 | 副教授 | 2000年11月 | 副高 | |
| 511 | | 张湘赣 | 副教授 | 2001年11月 | 副高 | |
| 512 | 电子学院 | 党建武 | 教授 | 2004年12月 | 正高 | |
| 513 | | 董智 | 副教授 | 2003年12月 | 副高 | |
| 514 | | 方勤 | 副教授 | 2003年12月 | 副高 | |



| | | | | | |
|-----|--------|-----|-------|----------|----|
| 515 | | 胡光辉 | 副教授 | 2003年12月 | 副高 |
| 516 | | 黄国强 | 副教授 | 2004年12月 | 副高 |
| 517 | | 黄俊耀 | 副教授 | 2002年10月 | 副高 |
| 518 | | 黄秋云 | 副教授 | 2003年12月 | 副高 |
| 519 | | 凌传繁 | 教授 | 2003年12月 | 正高 |
| 520 | | 罗建国 | 副教授 | 2003年12月 | 副高 |
| 521 | | 秦保民 | 副教授 | 2003年12月 | 副高 |
| 522 | | 魏细仁 | 副教授 | 2003年12月 | 副高 |
| 523 | | 吴文华 | 副教授 | 2003年12月 | 副高 |
| 524 | | 熊新强 | 副教授 | 2003年12月 | 副高 |
| 525 | | 杨小毛 | 副教授 | 2004年12月 | 副高 |
| 526 | | 曾日波 | 副教授 | 2003年12月 | 副高 |
| 527 | | 朱华贵 | 副教授 | 2003年12月 | 副高 |
| 528 | 职业技术学院 | 陈建民 | 副教授 | 2003年12月 | 副高 |
| 529 | | 陈 鸣 | 副教授 | 2003年12月 | 副高 |
| 530 | | 刘淑波 | 副教授 | 2003年12月 | 副高 |
| 531 | | 罗陵华 | 副教授 | 2002年10月 | 副高 |
| 532 | | 孙 坚 | 副教授 | 2003年12月 | 副高 |
| 533 | | 王玉杰 | 副教授 | 2003年12月 | 副高 |
| 534 | | 习 勤 | 副研究员 | 2004年12月 | 副高 |
| 535 | | 战 飏 | 副教授 | 2002年10月 | 副高 |
| 536 | | 朱少华 | 副教授 | 2003年12月 | 副高 |
| 537 | 内退人员 | 南淼英 | 高级工程师 | 2000年11月 | 副高 |
| 538 | 挂编人员 | 陈小愚 | 副教授 | 2003年9月 | 副高 |
| 539 | 挂编人员 | 余慕鸿 | 教授 | 2001年9月 | 正高 |

2004年专业技术职称评聘情况

教授（38人）

李胜兰 黄桂香 彭武汉 李国田 胡 玲 余新培 章美珍 李基诚
 吴京慧 柳 键 郑淑蓉 李秀香 王文群 王 拓 潘清华 曾学慧
 易 虹 马德才 程见界 胡清国 唐书麟 谢新力 黄大健 陈家琪
 吴易明 杨 荣 孙爱琳 夏家莉 刘文国 党建武 任寿根 吕庆华
 邱宜干 廖卫东 宾建成 陈始发 郑建祥 杨文进

副教授（55人）

钟运动 柳振群 伍 红 赵万水 陈 青 边喜春 郭小金 程 琳
 邱 萍 蓝昊丽 陈 映 罗书俊 黄松涛 刘彪文 金纬亘 陈卫东
 汪 洋 彭澄升 吴书锋 叶卫华 王 琪 邹秀英 刘伦武 邹秀清
 陈雪松 尹爱华 王自力 周书俊 刘振林 周明鹃 杨小毛 王正友
 方志军 谢盛纹 杨友孙 黄华生 吴通福 杨 峰 李华旻 郑 宁
 潘 桦 欧阳薇 郑 贇 夏国华 林 新 周矿先 王 玲 陈 红



汪新艳 杨 莉 王善论 秦守勤 肖文海 黄国强 毛小兵 郑淑蓉
欧阳素华

讲师（28人）

廖述梅 蒋 剑 万建香 杨 波 张富国 付 琼 李 旭 徐旭川
余桔云 银平均 饶 斌 李 莉 史湘琳 何小兰 李 敏 邓玉华
陈秋云 张 强 朱丘祥 徐李全 潘文荣 汪柱旺 邹秀清 易有禄
刘小兵 谢 闽 尹爱华 曾 劲

助教（20人）

李虹来 支 莉 陈 丹 李 晶 廖 佳 赖新峰 谭 亮 刘喜平
舒 雷 单汶静 雷 敏 袁 清 王 炜 吴昌松 汪 霖 陈 翀
汪 靖 欧阳普勇 张 雷 欧阳建勇

研究员（3人）刘 镇 徐 鸣 黄苏珍

副研究员（4人）丁京萍 习 勤 项文彪 韩玉林

副研究馆员（4人）欧阳锋 王 宏 陈香珠 周冬梅（档案）

高级工程师（1人）陈 祎

高级工艺美术师（1人）罗时武

高级会计师（2人）李 武 周贵文

中学高级教师（3人）郑建英 黄友莲 李洁宏

会计师（2人）宋丽萍 朱毓姝

工程师（7人）熊纪红 黄应足 贺冬风 康 鸿 魏 峥 黄映琼 陈雁云

助理工程师（2人）匡 琳 杨瑞桂

助理研究员（3人）刘绮林 吴小珊 王 红

研究实习员（2人）谢六英 徐 翔

医师（1人）王 萍

国家二级演员（2人）王 玲

主任编辑（1人）阳小毛

副主任记者（1人）林 新

中专讲师（1人）李文明

经济师（3人）王自力 罗江波 任俊柏

中学一级教师 张银燕 余小萍 张 静

中教一级（2人）俞素红 韩丽萍

小教高级（2人）汪东香 胡莲香

助教（2人）李王君 林 莉

中教二级（1人）朱晓艳

离退休



离休人员情况

| 姓名 | 出生年月 | 离退休时间 | 原工作部门 | 退休时职务 | 离退休时职称 |
|-----|----------|----------|-------|--------|--------|
| 鞠玉华 | 1928年4月 | 1982年12月 | 幼儿园 | 副处 | / |
| 罗自梅 | 1923年3月 | 1990年10月 | 外语学院 | 副处 | 副教授 |
| 朱以纯 | 1928年3月 | 1983年12月 | 财金学院 | 副处 | 讲师 |
| 张枫 | 1929年12月 | 1985年4月 | 校医院 | 副处 | / |
| 郑陈光 | 1927年2月 | 1984年2月 | 统计学院 | 副处 | / |
| 边自煌 | 1922年11月 | 1986年1月 | 杂志社 | 副处 | 副编审 |
| 章家铭 | 1929年12月 | 1986年11月 | 经济学院 | 系总支书记 | 经济师 |
| 郝孚官 | 1926年2月 | 1988年1月 | 经济学院 | 副处 | 副教授 |
| 雷扶超 | 1927年8月 | 1991年9月 | 经济学院 | 副处 | 副教授 |
| 王佐 | 1927年11月 | 1988年1月 | 后勤管理处 | 副处 | / |
| 邵荷春 | 1922年10月 | 1990年3月 | 经济学院 | 副处 | 副教授 |
| 彭培南 | 1924年8月 | 1990年3月 | 经济学院 | 副处 | 副教授 |
| 刘明惕 | 1928年3月 | 1990年3月 | 军体部 | 副处 | 副教授 |
| 韩渭访 | 1922年11月 | 1990年3月 | 成教学院 | 副处 | 副教授 |
| 吴玉崇 | 1932年7月 | 1994年8月 | 国贸学院 | 系总支书记 | 经济师 |
| 蒋谦 | 1917年12月 | 1988年1月 | 国贸学院 | 副处 | 副教授 |
| 王勇康 | 1929年7月 | 1993年5月 | 工商学院 | 副处 | 副教授 |
| 刘声珑 | 1933年7月 | 1994年8月 | 人文学院 | 副处 | 教授 |
| 毛礼铎 | 1928年2月 | 1994年10月 | 国贸学院 | 副处 | 教授 |
| 赖鹏 | 1927年11月 | 1988年1月 | 会计学院 | 系总支副书记 | 经济师 |
| 薛燕双 | 1935年7月 | 1997年5月 | 江西财大 | 党委副书记 | 经济师 |
| 马魁 | 1924年4月 | 1983年8月 | 校办 | 副厅 | / |
| 陈长银 | 1924年4月 | 1984年8月 | 工会 | 副处 | / |
| 叶水容 | 1929年11月 | 1990年9月 | 后勤管理处 | 副处 | / |
| 王德贵 | 1930年2月 | 1990年9月 | 环境学院 | 副处 | / |
| 张金桂 | 1932年1月 | 1992年1月 | 后勤管理处 | 副处 | / |
| 杨旭滨 | 1926年1月 | 1985年7月 | 职业学院 | 副厅 | / |
| 宋昌柏 | 1922年12月 | 1987年11月 | 职业学院 | / | 高讲 |
| 冷传暖 | 1932年5月 | 1992年5月 | 职业学院 | 正处 | 高讲 |
| 姜延平 | 1923年7月 | 1985年4月 | 财金学院 | 正处 | / |
| 孙桂森 | 1926年8月 | 1985年2月 | 财金学院 | 副厅 | / |
| 孙传奎 | 1927年2月 | 1991年1月 | 江西财大 | 正厅 | / |
| 方容 | 1932年2月 | 1990年4月 | 图书馆 | 正处 | 副研究馆员 |
| 张明鑫 | 1927年3月 | 1991年4月 | 统计学院 | 副处 | 副教授 |
| 万致远 | 1922年4月 | 1988年1月 | 信息学院 | 副处 | 副教授 |
| 程光华 | 1930年6月 | 1990年10月 | 会计学院 | 副处 | 讲师 |



| | | | | | |
|-----|----------|----------|-------|--------|------|
| 冯 澍 | 1926年12月 | 1991年2月 | 杂志社 | 正处 | 副教授 |
| 刘书孟 | 1925年8月 | 1983年12月 | 工会 | 副处 | / |
| 孔凡湘 | 1925年7月 | 1983年12月 | 统计学院 | 副处 | 讲师 |
| 石 渊 | 1921年4月 | 1991年2月 | 统计学院 | 副处 | 教授 |
| 习辉中 | 1928年11月 | 1985年4月 | 统计学院 | 副处 | 讲师 |
| 周序科 | 1933年10月 | 1994年1月 | 会计学院 | 正科 | 经济师 |
| 张定华 | 1933年6月 | 1990年6月 | 后勤管理处 | 科员 | 经济师 |
| 孙 凯 | 1928年9月 | 1992年3月 | 人文学院 | 马列部副主任 | 副教授 |
| 王 彬 | 1932年6月 | 1989年9月 | 会计学院 | / | 副教授 |
| 郭 荣 | 1921年2月 | 1985年4月 | 财务处 | 财务处副处长 | / |
| 余贞铨 | 1928年7月 | 1989年9月 | 信息学院 | 副处 | 副教授 |
| 周长水 | 1928年3月 | 1990年3月 | 党办 | 副处调研员 | / |
| 肖培泰 | 1930年11月 | 1991年1月 | 人事处 | 正处 | 经济师 |
| 乔闻政 | 1927年4月 | 1990年11月 | 江西财大 | 正厅 | / |
| 陆唯一 | 1930年12月 | 1991年4月 | 统计学院 | 副处 | 经济师 |
| 纪国达 | 1932年11月 | 1992年12月 | 国贸学院 | 系主任 | 副教授 |
| 王泓远 | 1929年11月 | 1999年11月 | 经济学院 | 副处 | 教授 |
| 付志英 | 1933年11月 | 1986年11月 | 杂志社 | 副处 | 副编审 |
| 章斯义 | 1931年12月 | 1994年6月 | 后勤管理处 | 正处 | 经济师 |
| 何克舫 | 1927年11月 | 1988年2月 | 后勤集团 | 科级 | / |
| 丘盛堃 | 1927年2月 | 1988年1月 | 纪委 | 正处 | 经济师 |
| 陈康民 | 1927年11月 | 1988年1月 | 后勤管理处 | 基建处副处长 | 经济师 |
| 刘夏塘 | 1934年2月 | 1995年11月 | 传播学院 | 副处 | 内聘教授 |
| 乔柏生 | 1926年10月 | 1988年1月 | 财金学院 | 副处 | 副教授 |
| 章大榕 | 1931年10月 | 1994年1月 | 杂志社 | 正处 | 副编审 |
| 安克惠 | 1932年6月 | 1992年7月 | 后勤集团 | 正处调研员 | 经济师 |
| 李瑞华 | 1929年10月 | 1986年11月 | 教务处 | 副处 | / |
| 张毅军 | 1932年2月 | 1991年2月 | 人文学院 | 副处 | 副教授 |
| 刘秉秀 | 1933年7月 | 1990年4月 | 工会 | 主任科员 | 经济师 |
| 郭嗣恩 | 1928年3月 | 1990年3月 | 成教学院 | 正处调研员 | 副厅单项 |
| 李 澜 | 1927年11月 | 1991年12月 | 经济学院 | 副处 | 副教授 |
| 陶 治 | 1924年3月 | 1984年7月 | 成教学院 | 副处 | |
| 师新杰 | 1923年9月 | 1988年2月 | 成教学院 | 副处 | / |
| 廖益中 | 1922年10月 | 1983年12月 | 统计学院 | 副处 | / |
| 习文凡 | 1925年5月 | 1990年4月 | 统计学院 | 系副主任 | 副教授 |
| 王作生 | 1930年12月 | 1992年7月 | 统计学院 | 副处 | 副教授 |

副处（高）以上退休人员情况



| 姓名 | 出生年月 | 退休时间 | 原工作部门 | 退休时职务 | 退休时职称 |
|-----|----------|----------|-------|-------|--------|
| 王淑珍 | 1935年10月 | 1991年1月 | 工会 | 副处 | 经济师 |
| 应更慧 | 1935年12月 | 1991年1月 | 校医院 | / | 副主任医师 |
| 万亿生 | 1944年11月 | 2002年7月 | 校医院 | / | 副主任医师 |
| 廖 颐 | 1928年5月 | 1991年12月 | 经济学院 | / | 副教授 |
| 易春生 | 1930年5月 | 1990年10月 | 保卫处 | 正处调研员 | / |
| 杨荫槐 | 1929年7月 | 1992年8月 | 经济学院 | / | 副教授 |
| 陈思平 | 1931年1月 | 1991年2月 | 统计学院 | 正处调研员 | 会计师 |
| 谌兰荪 | 1931年1月 | 1991年2月 | 财务处 | 副处 | 经济师 |
| 张家禄 | 1933年1月 | 1999年11月 | 经济学院 | / | 教授 |
| 王最新 | 1938年10月 | 1998年3月 | 附中 | / | 中学高级教师 |
| 季荣富 | 1937年10月 | 1998年1月 | 教务处 | 副处 | 副研究员 |
| 袁正栋 | 1934年6月 | 1992年5月 | 校医院 | / | 副主任医师 |
| 丁 敞 | 1922年8月 | 1988年1月 | 外语学院 | / | 副教授 |
| 曾 恺 | 1919年2月 | 1988年1月 | 传播学院 | / | 副教授 |
| 梅仲君 | 1929年9月 | 1988年1月 | 传播学院 | / | 副教授 |
| 黄 若 | 1919年10月 | 1988年1月 | 国贸学院 | / | 副教授 |
| 吴瑞云 | 1939年11月 | 1994年12月 | 监察处 | 副处 | 经济师 |
| 左 传 | 1929年8月 | 1992年7月 | 会计学院 | / | 副教授 |
| 陈凤起 | 1925年1月 | 1988年1月 | 成教学院 | / | 副研究员 |
| 吴慈晖 | 1935年2月 | 1990年3月 | 校医院 | / | 主治医师 |
| 王美亮 | 1938年5月 | 1998年7月 | 技术中心 | 正处 | 高级工程师 |
| 潘熙珍 | 1931年12月 | 1990年3月 | 经济学院 | / | 副教授 |
| 易原绥 | 1930年5月 | 1993年1月 | 杂志社 | / | 副研究员 |
| 黄家琪 | 1930年1月 | 1993年1月 | 会计学院 | / | 副教授 |
| 吴翹闻 | 1931年7月 | 1993年8月 | 杂志社 | / | 副研究员 |
| 刘传文 | 1933年7月 | 1993年8月 | 后勤集团 | 内聘副高 | 工程师 |
| 郑葆美 | 1931年4月 | 1993年8月 | 经济学院 | / | 副教授 |
| 梅竹林 | 1931年8月 | 1993年9月 | 成教学院 | / | 副教授 |
| 季鹤和 | 1932年2月 | 1994年1月 | 统计学院 | / | 副教授 |
| 何茂隆 | 1932年10月 | 1994年1月 | 会计学院 | / | 副教授 |
| 韩光裕 | 1934年2月 | 1994年4月 | 经济学院 | / | 副教授 |
| 王素珍 | 1939年5月 | 1994年6月 | 会计学院 | 内聘副高 | 讲师 |
| 吴仲雄 | 1933年7月 | 1994年8月 | 工商学院 | 副处 | 副教授 |
| 熊屏如 | 1937年8月 | 1997年8月 | 附中 | / | 中学高级教师 |
| 李定慧 | 1933年7月 | 1994年8月 | 财金学院 | / | 教授 |
| 邹良华 | 1933年8月 | 1994年9月 | 会计学院 | / | 副教授 |
| 郭丽珠 | 1939年11月 | 1994年12月 | 校医院 | / | 主治医师 |
| 贺剑虹 | 1939年12月 | 1994年10月 | 附中 | / | 中学高级教师 |
| 张志农 | 1934年4月 | 1995年1月 | 统计学院 | / | 副教授 |
| 宋诏应 | 1933年12月 | 1995年1月 | 统计学院 | 正处 | 副教授 |



| | | | | | |
|------|----------|----------|------|------|--------|
| 袁绍荣 | 1934年5月 | 1995年1月 | 统计学院 | / | 副教授 |
| 魏国政 | 1934年8月 | 1995年1月 | 会计学院 | / | 副教授 |
| 朱方来 | 1934年4月 | 1995年1月 | 会计学院 | / | 副教授 |
| 章家树 | 1935年2月 | 1995年3月 | 附中 | / | 中学高级教师 |
| 吴筱苹 | 1940年3月 | 1995年4月 | 附中 | 内聘副高 | 中学一级 |
| 夏逸中 | 1940年5月 | 1995年6月 | 附中 | / | 中学高级教师 |
| 姚方 | 1938年8月 | 1998年9月 | 老干处 | 正处 | 经济师 |
| 贺葵 | 1935年10月 | 1995年10月 | 传播学院 | / | 副教授 |
| 刘有为 | 1935年11月 | 1995年11月 | 财金学院 | / | 副教授 |
| 王平虎 | 1938年1月 | 1996年3月 | 人文学院 | 副处 | 副教授 |
| 张人河 | 1935年12月 | 1996年4月 | 信息学院 | / | 副教授 |
| 杨邦国 | 1936年3月 | 1996年4月 | 传播学院 | / | 副教授 |
| 万芳桂 | 1944年11月 | 1999年12月 | 校医院 | / | 主治医师 |
| 方由威 | 1939年11月 | 1996年6月 | 附中 | 副处 | 中学高级教师 |
| 周达林 | 1931年9月 | 1996年10月 | 工商学院 | / | 教授 |
| 欧阳在三 | 1936年10月 | 1996年10月 | 经济学院 | / | 副教授 |
| 姜薪春 | 1936年2月 | 1997年2月 | 江西财大 | 副厅 | 副教授 |
| 卢同攀 | 1937年3月 | 1997年4月 | 老干处 | 正处 | 副教授 |
| 李良周 | 1937年1月 | 1997年2月 | 信息学院 | / | 副教授 |
| 符仲南 | 1932年6月 | 1997年8月 | 工商学院 | 副处 | 教授 |
| 王天源 | 1938年9月 | 1998年10月 | 附中 | / | 中学高级教师 |
| 王学庆 | 1937年8月 | 1997年9月 | 军体部 | / | 副教授 |
| 付丽云 | 1942年9月 | 1997年10月 | 附中 | / | 中学高级教师 |
| 谢仰钦 | 1937年10月 | 1997年11月 | 会计学院 | / | 副教授 |
| 唐承远 | 1937年10月 | 1997年11月 | 人文学院 | / | 副教授 |
| 王宝玉 | 1937年10月 | 1997年11月 | 信息学院 | / | 副教授 |
| 熊俊 | 1939年2月 | 1999年3月 | 杂志社 | / | 副研究员 |
| 罗锦华 | 1944年4月 | 1999年5月 | 校医院 | / | 主治医师 |
| 全若谷 | 1935年2月 | 2000年8月 | 会计学院 | 正处 | 教授 |
| 朱顺华 | 1947年7月 | 2002年8月 | 附中 | / | 中学高级教师 |
| 陈茂清 | 1940年9月 | 2000年10月 | 军体部 | 正处 | 副教授 |
| 钟世春 | 1940年9月 | 2000年10月 | 附中 | / | 中学高级教师 |
| 李巧贞 | 1940年12月 | 2001年1月 | 校医院 | 副处 | 副主任医师 |
| 童惠泉 | 1939年11月 | 2001年1月 | 工商学院 | / | 教授 |
| 张春魁 | 1940年2月 | 2001年1月 | 工商学院 | / | 教授 |
| 战勇 | 1937年6月 | 2001年1月 | 工商学院 | 正处 | 教授 |
| 李振球 | 1937年12月 | 2001年1月 | 工商学院 | / | 教授 |
| 谭训鸣 | 1936年12月 | 2001年1月 | 会计学院 | 正处 | 教授 |
| 吴金生 | 1936年4月 | 2001年1月 | 传播学院 | 正处 | 教授 |
| 匡萃坚 | 1937年2月 | 2001年1月 | 人文学院 | 正处 | 教授 |
| 葛光日 | 1936年5月 | 2001年1月 | 经济学院 | / | 教授 |



| | | | | | |
|-----|----------|----------|--------|------|--------|
| 宋醒民 | 1930年11月 | 2001年1月 | 经济学院 | 正厅 | 教授 |
| 龚景春 | 1945年12月 | 2001年4月 | 校医院 | / | 副主任医师 |
| 谢鉴泉 | 1941年6月 | 2001年7月 | 财金学院 | / | 教授 |
| 孙明燮 | 1941年9月 | 2001年10月 | 工商学院 | / | 副教授 |
| 张吉儒 | 1941年11月 | 2001年11月 | 外语学院 | / | 副教授 |
| 徐军 | 1941年10月 | 2001年11月 | 统战部 | 正处 | 副教授 |
| 刘书东 | 1941年11月 | 2001年12月 | 经济学院 | / | 教授 |
| 黄智生 | 1941年11月 | 2001年12月 | 校医院 | 内聘副高 | 主治医师 |
| 袁文招 | 1941年12月 | 2002年1月 | 附中 | / | 中学高级教师 |
| 李兰英 | 1946年12月 | 2002年1月 | 附中 | / | 中学高级教师 |
| 刘兴倍 | 1942年4月 | 2002年5月 | 工商学院 | / | 教授 |
| 汪昌信 | 1942年11月 | 2002年12月 | 附中 | / | 中学高级教师 |
| 刘梓修 | 1942年11月 | 2002年12月 | 信息学院 | / | 教授 |
| 董海春 | 1938年4月 | 2003年3月 | 会计学院 | / | 教授 |
| 胡立水 | 1943年5月 | 2003年6月 | 图书馆 | 副处 | 副研究馆员 |
| 朱亚伟 | 1948年7月 | 2003年8月 | 附中 | / | 中学高级 |
| 朱文生 | 1937年11月 | 2004年1月 | 会计学院 | / | 教授 |
| 蒋锡瑜 | 1944年4月 | 2004年5月 | 人文学院 | / | 副教授 |
| 邹尚荣 | 1944年4月 | 2004年5月 | 信息学院 | / | 副教授 |
| 曾晖 | 1944年5月 | 2004年6月 | 外国语学院 | | 副教授 |
| 蔡吉庆 | 1944年6月 | 2004年7月 | 发展研究中心 | / | 副研究员 |
| 喻运湘 | 1944年8月 | 2004年9月 | 工商管理学院 | | 副教授 |
| 武心莹 | 1944年8月 | 2004年9月 | 信息学院 | | 教授 |
| 徐以敬 | 1947年1月 | 2004年9月 | 国贸学院 | | 副教授 |
| 黄乃圣 | 1944年10月 | 2004年11月 | 外国语学院 | / | 教授 |
| 陶立新 | 1944年11月 | 2004年12月 | 发展研究中心 | / | 教授 |
| 敖传卓 | 1945年1月 | 2005年2月 | 人文学院 | | 副教授 |
| 李志炎 | 1945年1月 | 2005年2月 | 国贸学院 | | 副教授 |
| 尹节礼 | 1931年12月 | 1992年3月 | 资管院 | / | 高级讲师 |
| 龚禄生 | 1931年5月 | 1988年6月 | 教务处 | 科级 | 高级讲师 |
| 利隆祥 | 1934年9月 | 1994年9月 | 资管院 | / | 高级讲师 |
| 叶义丰 | 1936年11月 | 1996年11月 | 传播学院 | / | 中学高级教师 |
| 刘霖 | 1936年11月 | 1996年11月 | 工会 | 副处 | / |
| 张应善 | 1938年5月 | 1998年6月 | 教务处 | 科级 | 高级讲师 |
| 刘绳孝 | 1938年7月 | 1998年9月 | 教务处 | / | 高级讲师 |
| 韩银祥 | 1939年11月 | 1999年12月 | 教务处 | / | 高级讲师 |
| 金子兴 | 1940年7月 | 2000年12月 | 资管院 | 正处 | 高级讲师 |
| 郭妙冬 | 1941年1月 | 2001年2月 | 资管院 | / | 高级讲师 |
| 林宗正 | 1941年9月 | 2001年10月 | 资管院 | 正处 | 高级讲师 |
| 罗平 | 1942年2月 | 2002年3月 | 资管院 | 正处 | 高级讲师 |
| 李梓辉 | 1942年12月 | 2003年1月 | 资管院 | / | 中学高级教师 |



| | | | | | |
|-----|----------|----------|-------|-------|-------|
| 戴凤凤 | 1943年6月 | 2003年7月 | 资管院 | / | 高级讲师 |
| 南淼英 | 1954年5月 | 2002年5月 | 资管院 | / | 副教授 |
| 刘正堃 | 1928年1月 | 1987年10月 | 职业学院 | / | 高讲 |
| 赵桂芝 | 1934年9月 | 1989年9月 | 职业学院 | / | 高讲 |
| 黄安介 | 1931年10月 | 1991年10月 | 职业学院 | / | 高讲 |
| 丛桂芬 | 1937年11月 | 1992年10月 | 职业学院 | / | 高讲 |
| 王作渭 | 1938年4月 | 1996年6月 | 职业学院 | 副处 | 高讲 |
| 朱文华 | 1936年6月 | 1996年6月 | 职业学院 | / | 高讲 |
| 贺德文 | 1937年12月 | 1997年12月 | 职业学院 | / | 高讲 |
| 雷克健 | 1940年5月 | 2000年5月 | 职业学院 | / | 高讲 |
| 龚绵金 | 1940年11月 | 2000年11月 | 职业学院 | / | 高讲 |
| 骆其周 | 1940年12月 | 2000年12月 | 职业学院 | / | 高讲 |
| 刘仁祥 | 1941年6月 | 2001年7月 | 职业学院 | / | 副主任医师 |
| 俞丽华 | 1942年10月 | 2002年10月 | 职业学院 | / | 副教授 |
| 柳大川 | 1942年10月 | 2002年10月 | 职业学院 | / | 副教授 |
| 罗国安 | 1942年12月 | 2002年12月 | 职业学院 | / | 副教授 |
| 王继春 | 1943年1月 | 2003年1月 | 职业学院 | 正处 | 副教授 |
| 熊承豪 | 1944年8月 | 2004年9月 | 电子学院 | | 副教授 |
| 邓友梅 | 1926年9月 | 1990年4月 | 研究中心 | / | 教授 |
| 徐钟仁 | 1933年10月 | 1994年11月 | 军体部 | / | 副教授 |
| 陈明彩 | 1922年10月 | 1988年1月 | 国贸学院 | / | 副教授 |
| 刘明俊 | 1935年2月 | 1995年6月 | 图书馆 | 正处 | 副教授 |
| 刘文俊 | 1935年11月 | 1996年4月 | 经济学院 | 正处 | / |
| 邓华明 | 1928年8月 | 1990年3月 | 财金学院 | 副处 | 副教授 |
| 王修治 | 1942年8月 | 2002年9月 | 后勤管理处 | 副处 | 高级经济师 |
| 骆叶楹 | 1932年11月 | 1992年12月 | 会计学院 | 副处 | / |
| 许邦骥 | 1930年3月 | 1992年4月 | 会计学院 | 副处 | 副教授 |
| 吴强 | 1929年10月 | 1990年3月 | 财务处 | 副处 | / |
| 陈声泳 | 1930年12月 | 1991年3月 | 财金学院 | 副处 | / |
| 熊伯毅 | 1932年3月 | 1992年3月 | 会计学院 | 副处 | 副教授 |
| 吴绳武 | 1933年9月 | 1993年11月 | 军体部 | / | 副教授 |
| 闵志清 | 1930年6月 | 1990年3月 | 会计学院 | 副处 | 副教授 |
| 蓝秀英 | 1939年11月 | 1994年4月 | 会计学院 | / | 副教授 |
| 杨光裕 | 1932年8月 | 1994年10月 | 统计学院 | / | 副教授 |
| 陆贞坤 | 1938年8月 | 1993年12月 | 信息学院 | / | 副教授 |
| 刘立椿 | 1933年11月 | 1993年11月 | 统计学院 | / | 副教授 |
| 欧阳宁 | 1934年11月 | 1994年12月 | 图书馆 | 副处 | 副研究员 |
| 李清荪 | 1933年9月 | 1995年12月 | 江西财大 | 副厅 | 经济师 |
| 刘烈游 | 1934年9月 | 1994年10月 | 财务处 | 处长 | 经济师 |
| 赵顺明 | 1935年10月 | 1995年10月 | 会计学院 | 正处调研员 | / |
| 谢迎芳 | 1940年1月 | 1998年10月 | 杂志社 | 副处 | 副译审 |



| | | | | | |
|-----|----------|----------|-------|----|-------|
| 胡洁芳 | 1936年6月 | 1996年9月 | 经济学院 | / | 副教授 |
| 林廷冠 | 1931年7月 | 1996年9月 | 研究生处 | 正处 | 教授 |
| 候家镇 | 1938年11月 | 1998年12月 | 国贸学院 | / | 副教授 |
| 张志莲 | 1934年6月 | 1990年3月 | 财金学院 | / | 副教授 |
| 戴士根 | 1936年6月 | 2001年1月 | 教务处 | 正处 | 教授 |
| 庄俊鸿 | 1935年11月 | 2001年1月 | 财金学院 | 正处 | 教授 |
| 贾永言 | 1930年9月 | 2001年1月 | 财金学院 | 正处 | 教授 |
| 金祖钧 | 1930年10月 | 2001年1月 | 工商学院 | 正处 | 教授 |
| 熊子永 | 1937年8月 | 2001年1月 | 工商学院 | 正处 | 教授 |
| 张一之 | 1939年9月 | 2001年1月 | 传播学院 | / | 教授 |
| 杨国华 | 1937年3月 | 2001年1月 | 人文学院 | / | 教授 |
| 许昕 | 1937年7月 | 2001年1月 | 江西财大 | 正厅 | 教授 |
| 寿绍松 | 1935年5月 | 2001年1月 | 财金学院 | / | 教授 |
| 袁藕轩 | 1935年6月 | 1995年7月 | 教务处 | 副处 | 副研究员 |
| 裘宗舜 | 1921年11月 | 1999年11月 | 会计学院 | 付厅 | 教授 |
| 肖宜常 | 1925年9月 | 1988年1月 | 财金学院 | / | 副教授 |
| 涂传芬 | 1918年1月 | 1988年1月 | 会计学院 | / | 教授 |
| 成圣树 | 1920年4月 | 1999年11月 | 会计学院 | 正处 | 教授 |
| 朱有圻 | 1917年3月 | 1988年1月 | 信息学院 | / | 副教授 |
| 李祖渊 | 1919年8月 | 1988年1月 | 国贸学院 | / | 教授 |
| 何绮榆 | 1939年12月 | 1999年12月 | 信息学院 | / | 副教授 |
| 钟人英 | 1925年6月 | 1990年10月 | 经济学院 | / | 副教授 |
| 梁彦 | 1922年1月 | 1988年1月 | 会计学院 | / | 副教授 |
| 陈安生 | 1932年4月 | 1986年11月 | 校医院 | / | 副主任医师 |
| 游性怡 | 1921年9月 | 1990年10月 | 统计学院 | 正处 | 教授 |
| 杨晓升 | 1932年12月 | 1990年3月 | 会计学院 | / | 副教授 |
| 沈萃文 | 1924年8月 | 1990年3月 | 财金学院 | / | 副教授 |
| 翟业亿 | 1936年12月 | 2000年3月 | 经济学院 | 正处 | 教授 |
| 易云霞 | 1934年10月 | 1990年3月 | 学工处 | 副处 | 经济师 |
| 凌熙华 | 1921年12月 | 1991年2月 | 外语学院 | / | 教授 |
| 温士伦 | 1932年10月 | 1992年2月 | 经济学院 | 副处 | 经济师 |
| 朱谱瑞 | 1924年2月 | 1992年7月 | 会计学院 | 正处 | 教授 |
| 贺绍武 | 1929年7月 | 1992年8月 | 信息学院 | / | 副教授 |
| 王世昌 | 1929年2月 | 1992年10月 | 财金学院 | / | 副教授 |
| 黄克武 | 1927年4月 | 1991年5月 | 工商学院 | / | 副教授 |
| 肖善昆 | 1933年1月 | 1994年2月 | 国贸学院 | 副处 | 副教授 |
| 兰萍 | 1930年6月 | 1994年8月 | 后勤管理处 | 正处 | 内聘教授 |
| 涂叙枣 | 1932年4月 | 1994年1月 | 教务处 | 正处 | 内聘教授 |
| 戴家珉 | 1939年2月 | 1994年3月 | 校办 | 副处 | 经济师 |
| 王志岳 | 1933年2月 | 1994年3月 | 会计学院 | / | 副教授 |
| 陈泽尧 | 1933年8月 | 1994年9月 | 经济学院 | / | 副教授 |



| | | | | | |
|-----|----------|----------|-------|-------|-------|
| 魏思阳 | 1939年9月 | 1994年10月 | 财务处 | 内聘副高 | 会计师 |
| 刘序球 | 1923年9月 | 1994年10月 | 信息学院 | / | 教授 |
| 邓国俊 | 1934年9月 | 1995年1月 | 信息学院 | / | 副教授 |
| 李文锦 | 1934年9月 | 1995年1月 | 信息学院 | / | 副教授 |
| 陈正蟾 | 1923年9月 | 1988年1月 | 信息学院 | / | 副教授 |
| 褚明达 | 1933年9月 | 1993年10月 | 宣传部 | 副处 | 副编审 |
| 熊汉绵 | 1932年6月 | 1994年1月 | 人文学院 | / | 副教授 |
| 黄文彩 | 1934年10月 | 1995年1月 | 法学院 | / | 副教授 |
| 胡承中 | 1936年3月 | 1995年7月 | 华财公司 | 副处 | 助理研究员 |
| 张安怡 | 1935年10月 | 1995年11月 | 工商学院 | / | 副教授 |
| 李钦洲 | 1936年11月 | 1990年3月 | 会计学院 | / | 副教授 |
| 范长生 | 1935年8月 | 1996年4月 | 后勤管理处 | 处长 | 经济师 |
| 高素君 | 1941年9月 | 1996年12月 | 校办 | 正处调研员 | 经济师 |
| 莫恒 | 1932年6月 | 1991年3月 | 统计学院 | / | 副教授 |
| 罗松茂 | 1937年3月 | 1997年6月 | 机关总支 | 正处调研员 | 经济师 |
| 邓明荣 | 1933年1月 | 1999年3月 | 校办 | 副厅 | 教授 |
| 江求章 | 1939年12月 | 2000年1月 | 成教学院 | 内聘副高 | 会计师 |
| 唐东平 | 1945年8月 | 2000年9月 | 成教学院 | 副处 | 助理研究员 |
| 郭华太 | 1940年11月 | 2000年12月 | 成教学院 | 正处 | 副教授 |
| 彭曙光 | 1941年2月 | 2001年3月 | 成教学院 | 正处 | 教授 |
| 熊焰 | 1941年2月 | 2001年3月 | 传播学院 | 正处 | 教授 |
| 余仲弓 | 1941年7月 | 2001年8月 | 信息学院 | / | 教授 |
| 王肇瑜 | 1941年8月 | 2001年9月 | 信息学院 | / | 教授 |
| 陈学将 | 1941年12月 | 2001年3月 | 老干处 | 副处 | / |
| 黎国华 | 1941年12月 | 2002年1月 | 会计学院 | / | 教授 |
| 潘斯 | 1941年12月 | 2002年2月 | 经济学院 | / | 教授 |
| 文化林 | 1942年2月 | 2002年3月 | 传播学院 | / | 教授 |
| 张允健 | 1942年2月 | 2002年3月 | 军体部 | 正处 | 教授 |
| 熊大信 | 1942年4月 | 2002年5月 | 财金学院 | 正处 | 教授 |
| 王辉发 | 1943年12月 | 2004年1月 | 传播学院 | / | 教授 |
| 万忠龙 | 1944年7月 | 2004年8月 | 保卫处 | 副处长 | 助理经济师 |
| 张宏华 | 1933年9月 | 1994年12月 | 财金学院 | 支部书记 | 副研究馆员 |
| 张才生 | 1942年7月 | 2002年8月 | 成教学院 | 正处调研员 | 副研究馆员 |
| 杨子江 | 1942年8月 | 2002年9月 | 国贸学院 | / | 副教授 |
| 杨成林 | 1933年9月 | 1993年9月 | 纪委 | 正处 | 经济师 |
| 舒承儒 | 1934年8月 | 1994年9月 | 统计学院 | 正处 | 经济师 |
| 单文华 | 1930年10月 | 1994年10月 | 校医院 | 副处 | 主任医师 |
| 胡亮 | 1934年8月 | 1993年9月 | 学工处 | 处长 | 副教授 |
| 叶梅良 | 1937年2月 | 1997年3月 | 技术中心 | 正处调研员 | / |
| 黄学海 | 1935年5月 | 1995年6月 | 经济学院 | 副处 | 副教授 |
| 熊润水 | 1938年10月 | 1998年4月 | 军体部 | / | 副教授 |



| | | | | | |
|------|----------|----------|-------|-------|--------|
| 周道林 | 1938年1月 | 1998年2月 | 信息学院 | / | 副教授 |
| 朱启仁 | 1934年5月 | 1995年1月 | 校医院 | / | 副主任医师 |
| 胡健 | 1939年12月 | 2000年1月 | 附中 | 正处调研员 | 中学高级教师 |
| 曲长田 | 1934年9月 | 1999年11月 | 外语学院 | 正处 | 教授 |
| 余用家 | 1935年10月 | 1997年9月 | 校医院 | 副处 | 主任医师 |
| 苏鸿基 | 1933年2月 | 1999年11月 | 国贸学院 | / | 教授 |
| 程懋辉 | 1925年1月 | 1994年8月 | 统计学院 | 正处 | 教授 |
| 章瑞媛 | 1932年5月 | 1988年1月 | 信息学院 | / | 副教授 |
| 向曼娜 | 1940年3月 | 1995年4月 | 成教学院 | / | 高级工程师 |
| 张琢珊 | 1936年7月 | 1997年2月 | 机关总支 | 正处 | 讲师 |
| 罗淑英 | 1943年12月 | 1999年9月 | 财务处 | 副处 | 会计师 |
| 龚维中 | 1936年4月 | 1996年5月 | 后勤集团 | 正处调研员 | / |
| 程理春 | 1937年9月 | 1997年9月 | 信息学院 | 副处 | 教授 |
| 干俊琦 | 1930年10月 | 2000年2月 | 法律学院 | / | 教授 |
| 左德铭 | 1940年12月 | 2001年1月 | 研究中心 | / | 副编审 |
| 欧阳容辉 | 1935年9月 | 2001年1月 | 统计学院 | / | 教授 |
| 张波 | 1938年12月 | 2001年1月 | 宣传部 | 正处 | 教授 |
| 陶永立 | 1936年8月 | 2001年1月 | 杂志社 | 正处 | 教授 |
| 邱宜动 | 1939年10月 | 2001年1月 | 统计学院 | / | 教授 |
| 肖文华 | 1938年8月 | 1998年9月 | 成教学院 | 正处调研员 | 注会 |
| 史家其 | 1914年3月 | 1988年1月 | 统计学院 | / | 教授 |
| 徐良瑾 | 1939年11月 | 1999年12月 | 校医院 | / | 主任医师 |
| 周友珍 | 1946年2月 | 2001年1月 | 后勤管理处 | 副处 | 高级工程师 |
| 林火库 | 1938年11月 | 2001年7月 | 研究中心 | 副处 | 副研究员 |
| 程理民 | 1939年11月 | 2001年1月 | 信息学院 | 正处 | 教授 |
| 马训昌 | 1942年3月 | 2002年4月 | 后勤管理处 | 处长 | 经济师 |
| 付驰南 | 1940年10月 | 2000年11月 | 会计学院 | / | 副教授 |
| 郑培根 | 1943年2月 | 2003年3月 | 信息学院 | / | 教授 |
| 肖帮卫 | 1943年3月 | 2003年4月 | 会计学院 | / | 教授 |
| 欧阳狮 | 1943年3月 | 2003年4月 | 校办 | 正处 | 副教授 |
| 余镇帮 | 1943年5月 | 2003年6月 | 传播学院 | / | 教授 |
| 张耀萍 | 1944年3月 | 2004年4月 | 附中 | | 中学高级教师 |
| 陈明珍 | 1944年12月 | 2005年1月 | 信息学院 | | 教授 |

学生情况



研究生分专业学生数

| 专业名称 | 毕业生数 | 授予学位数 | 招生数 | | 在校学生数 | | | | 预计毕业生数 |
|--------|------|-------|-----|--------|-------|-----|-----|-------|--------|
| | | | 计 | 其中：应届生 | 计 | 一年级 | 二年级 | 三年级以上 | |
| 总计 | 189 | 188 | 382 | 138 | 949 | 382 | 318 | 249 | 249 |
| 总计中：女 | 55 | 55 | 170 | 68 | 379 | 170 | 134 | 75 | 75 |
| 博士 | 21 | 20 | 41 | 4 | 98 | 41 | 32 | 25 | 25 |
| 博士中：女 | 3 | 3 | 11 | 1 | 15 | 11 | 1 | 3 | 3 |
| 国家任务博士 | 9 | 9 | 12 | 1 | 32 | 12 | 12 | 8 | 8 |
| 委托培养博士 | 12 | 11 | 26 | 1 | 63 | 26 | 20 | 17 | 17 |
| 自筹经费博士 | 0 | 0 | 3 | 2 | 3 | 3 | 0 | 0 | 0 |
| 硕士 | 168 | 168 | 341 | 134 | 851 | 341 | 286 | 224 | 224 |
| 硕士中：女 | 52 | 52 | 159 | 67 | 364 | 159 | 133 | 72 | 72 |
| 国家任务硕士 | 112 | 112 | 175 | 79 | 460 | 175 | 155 | 130 | 130 |
| 自筹经费硕士 | 56 | 56 | 166 | 55 | 391 | 166 | 131 | 94 | 94 |

普通本科、专科分专业学生数

| 专业名称 | 毕业生数 | 授予学位数 | 招生数 | | 在校学生数 | | | | | 预计毕业生数 |
|--------|------|-------|------|--------|-------|------|------|------|------|--------|
| | | | 计 | 其中：应届生 | 计 | 一年级 | 二年级 | 三年级 | 四年级 | |
| 总计 | 3662 | 2407 | 6324 | 6324 | 18950 | 6620 | 5710 | 3989 | 2631 | 4523 |
| 总计中：女 | 1825 | 1245 | 3173 | 3173 | 9334 | 3173 | 2592 | 2074 | 1495 | 2211 |
| 本科 | 2434 | 2407 | 3664 | 3664 | 12810 | 3960 | 3754 | 2465 | 2631 | 2999 |
| 本科中：女 | 1245 | 1245 | 1923 | 1923 | 6449 | 1923 | 1673 | 1358 | 1495 | 1495 |
| 高中起点本科 | 2166 | 2139 | 3664 | 3664 | 12146 | 3664 | 3386 | 2465 | 2631 | 2631 |
| 专科起点本科 | 268 | 268 | 0 | 0 | 664 | 296 | 368 | 0 | 0 | 368 |
| 专科 | 1228 | 0 | 2660 | 2660 | 6140 | 2660 | 1956 | 1524 | 0 | 1524 |
| 专科中：女 | 580 | 0 | 1250 | 1250 | 2885 | 1250 | 919 | 716 | 0 | 716 |
| 高中起点专科 | 1228 | 0 | 2660 | 2660 | 6140 | 2660 | 1956 | 1524 | 0 | 1524 |

成人本科、专科分专业学生数



| 专业名称 | 毕业生数 | 招生数 | 在校学生数 | | | | | 预计毕业生数 | |
|--------|------|------|-------|------|-----|------|-----|--------|------|
| | | 计 | 计 | 一年级 | 二年级 | 三年级 | 四年级 | 五年级 | |
| 总计 | 3065 | 3285 | 7031 | 3540 | 9 | 3278 | 137 | 67 | 3101 |
| 总计中：女 | 1199 | 1316 | 2798 | 1416 | 5 | 1321 | 36 | 20 | 745 |
| 函授 | 2988 | 3143 | 6513 | 3143 | 0 | 3166 | 137 | 67 | 3010 |
| 本科 | 1342 | 1766 | 3408 | 1766 | 0 | 1438 | 137 | 67 | 1282 |
| 其中：女 | 536 | 706 | 1481 | 707 | 0 | 718 | 36 | 20 | 0 |
| 高中起点本科 | 99 | 208 | 635 | 208 | 0 | 223 | 137 | 67 | 67 |
| 专科起点本科 | 1243 | 1558 | 2773 | 1558 | 0 | 1215 | 0 | 0 | 1215 |
| 专科 | 1646 | 1377 | 3105 | 1377 | 0 | 1728 | 0 | 0 | 1728 |
| 其中：女 | 635 | 550 | 1093 | 550 | 0 | 543 | 0 | 0 | 685 |
| 高中起点专科 | 1646 | 1377 | 3105 | 1377 | 0 | 1728 | 0 | 0 | 1728 |
| 业余 | 77 | 142 | 224 | 142 | 0 | 82 | 0 | 0 | 82 |
| 本科 | 44 | 59 | 79 | 59 | 0 | 20 | 0 | 0 | 20 |
| 其中：女 | 16 | 28 | 38 | 28 | 0 | 10 | 0 | 0 | 10 |
| 专科起点本科 | 44 | 59 | 79 | 59 | 0 | 20 | 0 | 0 | 20 |
| 专科 | 33 | 83 | 145 | 83 | 0 | 62 | 0 | 0 | 62 |
| 其中：女 | 12 | 32 | 73 | 32 | 0 | 41 | 0 | 0 | 41 |
| 高中起点专科 | 33 | 83 | 145 | 83 | 0 | 62 | 0 | 0 | 62 |
| 脱产 | 0 | 0 | 294 | 255 | 9 | 30 | 0 | 0 | 9 |
| 本科 | 0 | 0 | 153 | 114 | 9 | 30 | 0 | 0 | 9 |
| 其中：女 | 0 | 0 | 58 | 44 | 5 | 9 | 0 | 0 | 9 |
| 高中起点本科 | 0 | 0 | 55 | 25 | 0 | 30 | 0 | 0 | 0 |
| 专科起点本科 | 0 | 0 | 98 | 89 | 9 | 0 | 0 | 0 | 9 |
| 专科 | 0 | 0 | 141 | 141 | 0 | 0 | 0 | 0 | 0 |
| 其中：女 | 0 | 0 | 55 | 55 | 0 | 0 | 0 | 0 | 0 |
| 高中起点专科 | 0 | 0 | 141 | 141 | 0 | 0 | 0 | 0 | 0 |

2004 届全日制本科毕业生名单



| | | | | | | | |
|------|-----|-----|-----|-----|-----|-----|-----|
| 阿布里米 | 蔡才伟 | 曹丽丽 | 柴彬 | 陈刚 | 陈静 | 陈玲 | 陈书影 |
| 阿里木江 | 陈仙凤 | 陈瑶 | 蔡扶宗 | 曹丽珊 | 柴琳枝 | 陈高龙 | 陈娟 |
| 陈凌 | 陈姝 | 陈潇 | 陈义吉 | 艾娜 | 蔡金英 | 曹亮 | 常佳 |
| 艾斯卡江 | 陈国刚 | 陈隽 | 陈柳伶 | 陈淑贞 | 陈小洪 | 陈英 | 蔡磊 |
| 曹琳 | 晁万凯 | 陈海兵 | 陈军 | 陈璐 | 陈爽 | 陈晓慧 | 陈盈 |
| 安琪 | 蔡芑 | 曹玲娟 | 车小龙 | 陈海江 | 陈君 | 陈曼丽 | 陈思 |
| 陈晓健 | 陈雨涵 | 安然 | 蔡琴 | 曹柳华 | 车欣荣 | 陈皓 | 陈俊丽 |
| 陈敏娜 | 陈思浪 | 陈晓静 | 陈钰 | 敖江伟 | 蔡爽 | 曹琦 | 车益 |
| 陈红霞 | 陈珺 | 陈明敏 | 陈思宁 | 陈晓磊 | 陈元元 | 敖腾飞 | 蔡四英 |
| 曹蓉 | 车志江 | 陈虹洁 | 陈考明 | 陈明学 | 陈斯烨 | 陈晓梅 | 陈远 |
| 敖薇 | 蔡炜玲 | 曹姗 | 车志明 | 陈华 | 陈可 | 陈默 | 陈素芳 |
| 陈晓燕 | 陈悦诚 | 敖小平 | 蔡小明 | 曹胜 | 陈滨 | 陈华锋 | 陈可 |
| 陈蓬 | 陈泰良 | 陈晓燕 | 陈泽林 | 巴旦 | 蔡晓丹 | 曹婷 | 陈波 |
| 陈怀森 | 陈魁 | 陈品 | 陈涛 | 陈欣 | 陈兆汉 | 巴雪英 | 蔡昕辉 |
| 曹婷婷 | 陈博 | 陈欢 | 陈雷 | 陈萍 | 陈涛 | 陈新权 | 陈哲玲 |
| 白慧媛 | 蔡燕平 | 曹为 | 陈春涛 | 陈慧平 | 陈磊 | 陈琦 | 陈薇 |
| 陈雄 | 陈振 | 白金亮 | 蔡弋璐 | 曹文伟 | 陈春秀 | 陈吉红 | 陈莉芳 |
| 陈钱林 | 陈维 | 陈旭 | 陈镇武 | 白鹭 | 蔡轶凡 | 曹欣新 | 陈纯锋 |
| 陈佳欣 | 陈理堂 | 陈强 | 陈伟 | 陈旭丰 | 陈政 | 白云亮 | 蔡渊明 |
| 曹新超 | 陈大伟 | 陈建锋 | 陈丽 | 陈强 | 陈伟 | 陈旭明 | 陈志文 |
| 柏云 | 曹爱民 | 曹燕珍 | 陈丹 | 陈剑峰 | 陈丽环 | 陈清杰 | 陈伟 |
| 陈璇 | 陈忠 | 包莉 | 曹超 | 曹阳 | 陈德文 | 陈剑文 | 陈丽娟 |
| 陈秋真 | 陈玮 | 陈烜 | 陈忠桂 | 保翰瑜 | 曹诚斌 | 曹毅群 | 陈迪姣 |
| 陈剑宇 | 陈丽琪 | 陈蓉 | 陈卫燕 | 陈雅琤 | 陈舟 | 鲍瑞军 | 曹芳 |
| 曹印奔 | 陈帝 | 陈江 | 陈丽晴 | 陈蓉蓉 | 陈文金 | 陈彦 | 谌诚香 |
| 鲍雪珂 | 曹红霞 | 曹勇 | 陈东飞 | 陈洁 | 陈练 | 陈森林 | 陈文义 |
| 陈彦婷 | 成冬梅 | 鲍莹 | 曹晖 | 曹玉敏 | 陈东培 | 陈婕 | 陈良 |
| 陈莎 | 陈曦 | 陈艳婷 | 成娟 | 鲍柱开 | 曹佳 | 曹钟 | 陈冬梅 |
| 陈金花 | 陈亮 | 陈少恭 | 陈仙凤 | 陈燕君 | 成丽莉 | 毕婵娟 | 曹开锋 |
| 岑建华 | 陈帆 | 陈金辉 | 陈林 | 陈晟 | 陈潇 | 陈燕平 | 程超 |
| 薛丽辉 | 曹礼 | 查国星 | 陈敢威 | 陈婧浩 | 陈琳 | 陈首鹏 | 陈小洪 |
| 陈燕燕 | 程超 | 程达 | 程媛 | 戴明 | 邓强 | 丁菊敏 | 杜立明 |
| 段艳 | 范钰娟 | 费镗镗 | 付后明 | 程汉栋 | 仇琼鹏 | 戴宁 | 邓仁祥 |
| 丁俊武 | 杜宁 | 段紫微 | 方聪 | 丰雪芊 | 付建飞 | 程宏志 | 仇小云 |
| 戴青青 | 邓天喜 | 丁林娟 | 杜平 | 樊博超 | 方芳 | 封文 | 付建军 |
| 程厚俊 | 褚爱平 | 戴锐 | 邓婷 | 丁敏 | 杜琼 | 樊超 | 方金鯨 |
| 冯栋元 | 付金亮 | 程婧 | 褚彬 | 戴小飞 | 邓万金 | 丁仁英 | 杜瑞 |



| | | | | | | | |
|------|-----|-----|-----|-----|-----|-----|-----|
| 樊高华 | 方君 | 冯海鹏 | 付晶 | 程静 | 丛林 | 戴小龙 | 邓薇芬 |
| 丁文斌 | 杜瑞芹 | 樊光辉 | 方蓝 | 冯娟 | 付婧 | 程俊 | 丛荣荣 |
| 戴欣 | 邓伟 | 丁向华 | 杜少杰 | 樊国梁 | 方乐乐 | 冯乐超 | 付锟 |
| 程丽 | 崔丰慧 | 戴银章 | 邓小凡 | 丁小明 | 杜士龙 | 樊俊 | 方青 |
| 冯莉 | 付罗松 | 程连波 | 崔洁 | 戴中刚 | 邓小玲 | 丁晔 | 杜挺勇 |
| 樊黎秀 | 方琼 | 冯琳 | 付强 | 程亮 | 崔晶 | 单斌杰 | 邓小文 |
| 董剑武 | 杜伟强 | 樊荣 | 方舒婷 | 冯妙 | 付强 | 程敏 | 崔珂 |
| 单承 | 邓晓云 | 董娇 | 杜文 | 樊姗姗 | 方双红 | 冯楠 | 付为民 |
| 程品品 | 崔素勤 | 邓翠兰 | 邓鑫 | 董晶晶 | 杜忻 | 樊伟东 | 方薇薇 |
| 冯文明 | 付维 | 程潜 | 崔勇 | 邓芳雅 | 邓星 | 董静 | 杜垚 |
| 樊资丽 | 方小剑 | 冯霞 | 付夏荣 | 程青 | 代成 | 邓飞 | 邓尧 |
| 董军林 | 杜哲宇 | 范爱彬 | 方小兰 | 冯瑶 | 付先明 | 程青松 | 代术文 |
| 邓汉高 | 邓尧 | 董亮 | 段彬彬 | 范传琳 | 方旭明 | 冯奕林 | 付小花 |
| 程婷 | 代薇 | 邓虎飞 | 邓毅飞 | 董明赫 | 段冰 | 范冬秋 | 方瑄 |
| 冯媛 | 付燕华 | 程文婷 | 代羽岚 | 邓晖 | 邓颖 | 董葳 | 段波 |
| 范宏 | 方巽龙 | 冯志 | 付招华 | 程武 | 代志伟 | 邓慧明 | 邓渝慧 |
| 杜彬 | 段祎敏 | 范骥 | 方彦 | 冯志芳 | 付志荣 | 程贤华 | 戴昌裕 |
| 邓检发 | 邓悦玲 | 杜彬 | 段进红 | 范莉莉 | 方玉翠 | 符捷 | 付志伟 |
| 程显清 | 戴刚 | 邓锦晓 | 邓志芳 | 杜峰 | 段梅玲 | 范庆美 | 方玉兰 |
| 符昆 | 傅滨 | 程小根 | 戴光前 | 邓静 | 邓子枝 | 杜建红 | 段明 |
| 范文 | 方元盛 | 符莉莉 | 傅建明 | 程杨 | 戴海锋 | 邓居高 | 丁帆 |
| 杜娟 | 段书文 | 范文 | 方月强 | 符玲丽 | 傅甜甜 | 程业明 | 戴洪斌 |
| 邓黎英 | 丁纪文 | 杜鹃 | 段婷 | 范雯 | 费慧英 | 符小玲 | 傅文丽 |
| 程莹 | 戴辉 | 邓淼 | 丁佳 | 杜俊 | 段文香 | 范晔 | 费晶 |
| 符永朕 | 傅雯雯 | 程莹莹 | 戴梅竹 | 邓品瑶 | 丁剑亮 | 杜恪 | 段小芳 |
| 范永丰 | 费伦纲 | 符志君 | 傅章俊 | 傅祖武 | 高强 | 葛震华 | 龚瑜 |
| 管志超 | 郭淑霞 | 韩晓聪 | 何林青 | 何章鹏 | 胡彬芳 | 富正磊 | 高泉明 |
| 公俊 | 龚媛媛 | 归少杰 | 郭苏仪 | 韩晓霞 | 何琳 | 何知松 | 胡滨 |
| 甘碧华 | 高树香 | 公珊珊 | 龚藻祥 | 桂佳 | 郭卫 | 韩旭东 | 何璐 |
| 贺斌 | 胡茨萍 | 甘欢 | 高巍 | 供晨 | 龚子林 | 桂军 | 郭先华 |
| 韩学彬 | 何敏 | 贺家跃 | 胡翠兵 | 甘江华 | 高伟 | 宫晨文 | 辜欣 |
| 桂荣 | 郭晓强 | 韩莹 | 何明 | 贺建灿 | 胡丹婷 | 甘露 | 高先华 |
| 古丽给娜 | 宫洁 | 桂小丰 | 郭晓清 | 韩滢 | 何萍 | 贺玫 | 胡福寿 |
| 甘萍 | 高娴 | 龚成云 | 古文霞 | 桂星杰 | 郭晓荣 | 韩勇 | 何情情 |
| 贺玫玫 | 胡光华 | 甘兴华 | 高翔 | 龚诚 | 顾端 | 郭长征 | 郭新华 |
| 韩悦 | 何庆 | 贺伟 | 胡广 | 甘雄 | 高小明 | 龚辉 | 顾二慧 |
| 郭晨 | 郭新宇 | 韩洲 | 何瑞铎 | 贺相钧 | 胡涵宇 | 高超 | 高笑甜 |
| 龚辉 | 顾光辉 | 郭炽文 | 郭训波 | 郝大伟 | 何世雄 | 贺小明 | 胡昊 |



| | | | | | | | |
|-----|-----|-----|-----|-----|-----|-----|-----|
| 高歌 | 高悬 | 龚佳妮 | 顾光凯 | 郭飞 | 郭雁 | 郝玲 | 何涛 |
| 贺晶 | 胡晖 | 高海燕 | 高彦 | 龚家兴 | 顾宏峰 | 郭飞斐 | 郭燕红 |
| 何超 | 何文杰 | 洪慧河 | 胡慧 | 高宏 | 高燕 | 龚磊 | 顾佳 |
| 郭洪刚 | 郭昞 | 何迪 | 何娴 | 洪雷 | 胡暨 | 高建勇 | 高玉飞 |
| 龚力 | 顾嘉亮 | 郭华青 | 郭永清 | 何国正 | 何香玲 | 洪玲 | 胡建锋 |
| 高磊成 | 高玉静 | 龚丽嫒 | 顾静 | 郭辉 | 哈里达 | 何海 | 何小杰 |
| 洪向勇 | 胡建红 | 高丽芳 | 高远 | 龚良谋 | 顾敏 | 郭建纶 | 哈丽旦 |
| 何海龙 | 何小兰 | 洪小强 | 胡建青 | 高丽萍 | 高云 | 龚玲玲 | 顾少华 |
| 郭娟 | 韩冰 | 何华 | 何晓春 | 洪艳 | 胡剑 | 高茂竹 | 高云杰 |
| 龚路 | 顾欣 | 郭军建 | 韩冰 | 何欢 | 何新宇 | 洪耀火 | 胡菁 |
| 高猛 | 葛华平 | 龚明娟 | 顾昱明 | 郭露 | 韩春英 | 何慧瑛 | 何艳华 |
| 侯贵兵 | 胡娟 | 高明 | 葛慧 | 龚岐 | 关玮玮 | 郭梦怡 | 韩大为 |
| 何家竑 | 何一丁 | 侯国平 | 胡俊 | 高明娟 | 葛佳 | 龚山 | 关新顺 |
| 郭培宽 | 韩婧 | 何金栋 | 何仪 | 侯杰 | 胡俊杰 | 高妮妮 | 葛亮 |
| 龚维为 | 官青华 | 郭起莲 | 韩鹏 | 何晶 | 何奕星 | 侯清轩 | 胡骏 |
| 高宁 | 葛荣霞 | 龚雯琴 | 管建民 | 郭清瑾 | 韩倩伶 | 何礼文 | 何迎迎 |
| 侯潇飞 | 胡凯 | 高奇 | 葛珊 | 龚燕群 | 管理华 | 郭睿卿 | 韩婷婷 |
| 何利敏 | 何圆兰 | 侯晓凤 | 胡乐 | 高奇丽 | 葛微微 | 龚英林 | 管丽雯 |
| 郭盛蓝 | 韩夏蝶 | 何亮 | 何云露 | 侯墨洲 | 胡磊 | 胡立 | 胡微 |
| 胡颖 | 黄菲妮 | 黄居海 | 黄瑞 | 黄燕萍 | 季晨 | 江臻 | 蒋晓晴 |
| 胡丽玲 | 胡伟 | 胡勇 | 黄桂林 | 黄娟 | 黄珊 | 黄亦菲 | 季琳 |
| 江周贵 | 蒋迎春 | 胡利燕 | 胡伟 | 胡玉芳 | 黄桂权 | 黄娟 | 黄善繁 |
| 黄英 | 季殷淼 | 姜国华 | 蒋芸 | 胡栗萍 | 胡伟 | 胡园园 | 黄国平 |
| 黄君君 | 黄少华 | 黄莹 | 贾芳芳 | 姜欢 | 焦丽 | 胡玲玲 | 胡伟锋 |
| 胡悦之 | 黄浩 | 黄俊培 | 黄少真 | 黄永伟 | 贾江华 | 姜全花 | 焦培松 |
| 胡敏 | 胡伟丽 | 胡云荣 | 黄河 | 黄珂蕾 | 黄适 | 黄勇刚 | 贾文英 |
| 姜珊 | 焦晓云 | 胡明 | 胡炜星 | 胡振堂 | 黄红根 | 黄坤冬 | 黄淑芬 |
| 黄宇杰 | 贾香菊 | 姜松涛 | 焦云 | 胡明涛 | 胡玮 | 户媛媛 | 黄洪 |
| 黄雷磊 | 黄树栋 | 黄煜 | 贾月图 | 姜薇 | 揭财良 | 胡啟 | 胡文斌 |
| 华洁 | 黄华春 | 黄磊 | 黄苏 | 黄越 | 简汶 | 姜薇 | 揭润身 |
| 胡谦 | 胡文星 | 华娟霞 | 黄慧 | 黄莉 | 黄涛 | 黄云飞 | 简永军 |
| 姜雄军 | 揭忻 | 胡茜 | 胡文政 | 宦叶飞 | 黄纪勇 | 黄立群 | 黄薇 |
| 黄云龙 | 江丹 | 姜燕平 | 揭媛琪 | 胡清 | 胡霞 | 黄柏辉 | 黄佳 |
| 黄丽君 | 黄文杰 | 黄站伟 | 江华平 | 姜宗筑 | 解剑宁 | 胡琼 | 胡翔 |
| 黄超 | 黄佳 | 黄利军 | 黄夏娟 | 黄兆干 | 江佳 | 蒋蓓 | 金阿芳 |
| 胡琼琼 | 胡向群 | 黄超 | 黄家新 | 黄亮 | 黄相文 | 黄贞 | 江建明 |
| 蒋聪 | 金兵城 | 胡蓉 | 胡霄峰 | 黄超 | 黄建香 | 黄烈超 | 黄小彬 |
| 黄振宇 | 江军 | 蒋海音 | 金博 | 胡蓉 | 胡小连 | 黄超 | 黄剑 |



| | | | | | | | |
|-----|-----|-----|-----|-----|-----|-----|-----|
| 黄林林 | 黄小春 | 黄志杰 | 江璐 | 蒋洪 | 金长峰 | 胡实 | 胡小龙 |
| 黄晨 | 黄剑芳 | 黄琳 | 黄小冬 | 黄志平 | 江南 | 蒋欢 | 金泓舟 |
| 胡书娟 | 胡小征 | 黄澄 | 黄健 | 黄琳 | 黄小军 | 黄志涛 | 江琴 |
| 蒋建成 | 金环 | 胡似亲 | 胡晓丽 | 黄初升 | 黄江平 | 黄灵辉 | 黄小兰 |
| 黄烛林 | 江群 | 蒋静 | 金建钢 | 胡苏梅 | 胡旭升 | 黄带娣 | 黄洁萍 |
| 黄璐 | 黄晓丹 | 姬霞 | 江喜华 | 蒋俊 | 金锦云 | 胡涛 | 胡璇 |
| 黄丹 | 黄金兰 | 黄敏 | 黄晓蕾 | 吉日光 | 江小丁 | 蒋俊华 | 金林 |
| 胡涛涛 | 胡炫 | 黄定华 | 黄金星 | 黄能照 | 黄晓强 | 纪丽娜 | 江杨帆 |
| 蒋立 | 金明 | 胡韬 | 胡焯锋 | 黄定祥 | 黄晶 | 黄青 | 黄孝星 |
| 纪培福 | 江样林 | 蒋丽琨 | 金泰 | 胡廷伟 | 胡焯辉 | 黄芳 | 黄婧 |
| 黄秋明 | 黄艳 | 纪晓升 | 江滢 | 蒋婷 | 金韬 | 胡婷 | 胡奕 |
| 黄非凡 | 黄炯华 | 黄群农 | 黄燕民 | 纪艺钿 | 江幼春 | 蒋炜 | 金甜 |
| 金燕艳 | 匡小花 | 兰天鹏 | 黎艺林 | 李芬 | 李建华 | 李俊 | 李璐 |
| 李庆亮 | 李伟 | 金颖颖 | 邝澍 | 乐安娜 | 黎云交 | 李峰 | 李建文 |
| 李俊 | 李闽 | 李庆平 | 李伟 | 金煜 | 况卫 | 乐建明 | 李安平 |
| 李峰森 | 李剑 | 李俊 | 李敏 | 李琼 | 李伟 | 金元杰 | 赖昌权 |
| 乐丽娜 | 李安萍 | 李刚 | 李剑 | 李俊伟 | 李敏辉 | 李琼 | 李伟芬 |
| 金震 | 赖达奇 | 乐鹏 | 李安然 | 李冠琳 | 李剑霄 | 李峻峰 | 李明学 |
| 李道 | 李纬 | 静恩红 | 赖东兴 | 雷红兵 | 李安武 | 李光亮 | 李江建 |
| 李奎 | 李娜 | 李荣 | 李炜 | 居明艳 | 赖锋韬 | 雷佳 | 李斌 |
| 李国华 | 李杰 | 李蕾蕾 | 李娜 | 李瑞 | 李文彬 | 巨安波 | 赖嘉铭 |
| 雷佳林 | 李滨 | 李国明 | 李杰 | 李莉 | 李宁 | 李睿衡 | 李文春 |
| 巨万宝 | 赖菊兰 | 雷洁 | 李冰 | 李国琴 | 李洁 | 李莉萍 | 李宁 |
| 李赛晴 | 李文化 | 康彬飞 | 赖俊杰 | 雷晶 | 李秉霞 | 李海峰 | 李锦 |
| 李立 | 李培立 | 李少岭 | 李文渊 | 康洁 | 赖麒麟 | 雷磊 | 李波强 |
| 李海峰 | 李锦静 | 李丽 | 李鹏飞 | 李升亮 | 李希明 | 康晋梅 | 赖茜娜 |
| 雷磊 | 李灿 | 李寒 | 李晋伟 | 李丽 | 李鹏莉 | 李胜吉 | 李昔华 |
| 康康 | 赖青 | 雷磊 | 李婵 | 李寒春 | 李晶 | 李丽 | 李萍 |
| 李盛 | 李侠 | 康文军 | 赖胜来 | 雷涛 | 李昌华 | 李航 | 李婧 |
| 李丽君 | 李琪琪 | 李水莲 | 李霞 | 康秀芳 | 赖维玮 | 雷永维 | 李长江 |
| 李贺 | 李静 | 李丽媛 | 李启银 | 李思 | 李霞 | 康义强 | 赖小华 |
| 冷劲松 | 李超 | 李华 | 李炯 | 李联菊 | 李潜 | 李四敏 | 李霞 |
| 柯建奖 | 赖晓 | 冷留影 | 李超 | 李怀安 | 李娟 | 李亮 | 李茜 |
| 李颂 | 李霞 | 柯锡文 | 赖秀鹏 | 冷木林 | 李萃 | 李怀忠 | 李娟 |
| 李亮 | 李倩 | 李苏云 | 李小冬 | 柯晓芳 | 赖妍 | 黎德亿 | 李翠间 |
| 李辉 | 李娟娟 | 李林芳 | 李强 | 李婷 | 李小华 | 孔灿 | 赖艳 |
| 黎帆 | 李存蓉 | 李惠 | 李军 | 李琳 | 李强 | 李婷娇 | 李小佳 |
| 孔晶琴 | 赖涌 | 黎福天 | 李冬娜 | 李佶 | 李军 | 李霖 | 李强 |



| | | | | | | | |
|-----|-----|-----|-----|-----|-----|-----|-----|
| 李婷婷 | 李小鯤 | 孔 媛 | 兰保珍 | 黎良忠 | 李发斌 | 李 集 | 李 军 |
| 李 灵 | 李 琴 | 李万婧 | 李小明 | 寇潇潇 | 兰 芬 | 黎 巍 | 李伐炳 |
| 李家明 | 李 军 | 李 羚 | 李 青 | 李万祥 | 李小清 | 匡龙娇 | 兰 娟 |
| 黎 翔 | 李 芳 | 李 建 | 李 君 | 李 龙 | 李 青 | 李 威 | 李小小 |
| 匡先锋 | 兰 天 | 黎邢羽 | 李 斐 | 李建波 | 李 俊 | 李龙华 | 李青青 |
| 李 伟 | 李小英 | 李小媛 | 李艳群 | 李正浩 | 梁素娟 | 廖盛鹏 | 林晴好 |
| 刘昌珍 | 刘 欢 | 刘 娟 | 刘六一 | 李小芸 | 李焱鑫 | 李 政 | 梁维华 |
| 廖文娟 | 林 茹 | 刘 晨 | 刘 焕 | 刘 娟 | 刘龙华 | 李晓添 | 李燕萍 |
| 李志华 | 梁晓翔 | 廖 欣 | 林书贝 | 刘晨凯 | 刘 加 | 刘军明 | 刘碌璐 |
| 李效国 | 李瑶瑶 | 李志军 | 梁 星 | 廖雪飞 | 林 婷 | 刘成石 | 刘 佳 |
| 刘 君 | 刘满秀 | 李 昕 | 李叶林 | 李志平 | 梁秀明 | 廖 艳 | 林 威 |
| 刘 诚 | 刘 佳 | 刘君玉 | 刘美霞 | 李 昕 | 李一为 | 李志平 | 梁 燕 |
| 廖永刚 | 林 玮 | 刘 城 | 刘 佳 | 刘俊华 | 刘 敏 | 李欣蓉 | 李 怡 |
| 李志伟 | 梁 盈 | 林 斌 | 林 蔚 | 刘 春 | 刘检生 | 刘俊邑 | 刘 敏 |
| 李欣苏 | 李 寅 | 李中全 | 廖保桦 | 林 波 | 林文稀 | 刘春侠 | 刘见见 |
| 刘 凯 | 刘 明 | 李新根 | 李应涛 | 李竹香 | 廖标稳 | 林东升 | 林 曦 |
| 刘 丹 | 刘建华 | 刘柯鹏 | 刘明辉 | 李 行 | 李 颖 | 李子荣 | 廖超群 |
| 林 芬 | 林星宪 | 刘方明 | 刘 剑 | 刘 珂 | 刘明玉 | 李秀杰 | 李 颖 |
| 李宗喜 | 廖臣之 | 林河水 | 林友珠 | 刘方锐 | 刘 江 | 刘 可 | 刘 娜 |
| 李 旭 | 李颖慧 | 连 珍 | 廖丞林 | 林红虹 | 林泽华 | 刘 芳 | 刘 杰 |
| 刘 堃 | 刘丕永 | 李 璇 | 李永红 | 廉晓江 | 廖 定 | 林会兰 | 林振华 |
| 刘 芳 | 刘 杰 | 刘 磊 | 刘 平 | 李雪莲 | 李永莲 | 梁 斌 | 廖 芳 |
| 林 慧 | 林志杰 | 刘 芬 | 刘洁清 | 刘 磊 | 刘 萍 | 李浔丰 | 李 薇 |
| 梁常莹 | 廖付永 | 林建贤 | 林 智 | 刘高瞻 | 刘金旭 | 刘莉莉 | 刘 琦 |
| 李雅娟 | 李宇哲 | 梁 菲 | 廖桂英 | 林矫强 | 蔺 宣 | 刘 庚 | 刘 锦 |
| 刘 理 | 刘 琦 | 李雅丽 | 李玉辉 | 梁 菲 | 廖红芳 | 林锦祥 | 凌德喜 |
| 刘贵金 | 刘锦秀 | 刘 丽 | 刘啟仁 | 李雅琳 | 李玉香 | 梁冠洪 | 廖虹环 |
| 林 娟 | 凌 凤 | 刘 果 | 刘 菁 | 刘 丽 | 刘 强 | 李亚彪 | 李 彘 |
| 梁海花 | 廖 寰 | 林孔亮 | 凌鹏程 | 刘海民 | 刘晶鑫 | 刘丽丽 | 刘青松 |
| 李衍烽 | 李昱宏 | 梁海勇 | 廖 凯 | 林良媚 | 凌晰明 | 刘海燕 | 刘 靖 |
| 刘丽庆 | 刘庆云 | 李 艳 | 李 贇 | 梁 洁 | 廖乐安 | 林 亮 | 凌新建 |
| 刘 浩 | 刘静静 | 刘良图 | 刘仁忠 | 李 艳 | 李云绕 | 梁金花 | 廖立平 |
| 林 琳 | 刘 冰 | 刘红介 | 刘九根 | 刘 玲 | 刘 戎 | 李 艳 | 李云韬 |
| 梁 君 | 廖立生 | 林 琳 | 刘兵花 | 刘宏伟 | 刘 菊 | 刘玲丽 | 刘 蓉 |
| 李 艳 | 李泽俊 | 梁佩艺 | 廖 敏 | 林陆陆 | 刘 波 | 刘洪浪 | 刘菊亚 |
| 刘 柳 | 刘瑞凝 | 李艳梅 | 李 樟 | 梁 青 | 廖 琴 | 林沁芳 | 刘 博 |
| 刘怀溪 | 刘 娟 | 刘 柳 | 刘 睿 | 刘 莎 | 刘卫平 | 刘雪华 | 刘永发 |
| 柳根水 | 卢苏华 | 吕 杰 | 罗 慧 | 罗 武 | 马 慧 | 刘 珊 | 刘文斌 |



| | | | | | | | |
|------|-----|-----|-----|-----|-----|-----|-----|
| 刘雪松 | 刘永健 | 柳晶 | 卢伟 | 吕蕾 | 罗键 | 罗希颖 | 马晶晶 |
| 刘少华 | 刘文刚 | 刘迅 | 刘勇 | 柳静 | 卢耀鑫 | 吕丽丽 | 罗江江 |
| 罗霞 | 马蕾 | 刘淑娴 | 刘雯 | 刘雅琴 | 刘勇 | 柳毅 | 卢再兴 |
| 吕留锋 | 罗经津 | 罗贤有 | 马丽 | 刘淑珍 | 刘雯雯 | 刘岩 | 刘雨 |
| 柳永金 | 卢镇 | 吕敏 | 罗晶 | 罗歆恺 | 马亮 | 刘舒毅 | 刘显梅 |
| 刘炎 | 刘圆瑗 | 龙承文 | 卢志华 | 吕玮玮 | 罗晶 | 罗旭明 | 马琳 |
| 刘顺义 | 刘湘杰 | 刘艳 | 刘媛媛 | 龙春花 | 芦亮 | 吕雯 | 罗丽华 |
| 罗雪辉 | 马培科 | 刘思文 | 刘翔 | 刘艳 | 刘云 | 龙飞友 | 芦绍民 |
| 吕霞 | 罗亮 | 罗雁琳 | 马钦 | 刘斯文 | 刘翔 | 刘艳 | 刘云杉 |
| 龙恒朝 | 芦威 | 吕新生 | 罗玲 | 罗杨洪 | 马舒 | 刘嵩松 | 刘霄 |
| 刘艳丽 | 刘运花 | 龙佳 | 鲁亮辉 | 吕宜进 | 罗清胜 | 罗叶明 | 马晓奇 |
| 刘遂民 | 刘小华 | 刘燕 | 刘章胜 | 龙俊 | 鲁胜 | 吕莹 | 罗泉 |
| 罗毅 | 马晓征 | 刘涛 | 刘小娟 | 刘燕 | 刘振 | 龙庆平 | 鲁学德 |
| 吕媛媛 | 罗荣花 | 罗勇 | 马一超 | 刘天罡 | 刘小亮 | 刘燕 | 刘志斌 |
| 龙盛华 | 陆放 | 栾飞飞 | 罗莎 | 罗勇兵 | 马毅 | 刘婷 | 刘小玲 |
| 刘杨梅 | 刘志龙 | 龙雅婧 | 陆海燕 | 罗川 | 罗淑华 | 罗云花 | 马章云 |
| 刘婷婷 | 刘小溪 | 刘洋 | 刘志文 | 龙燕 | 陆航 | 罗丹 | 罗淑萍 |
| 罗芸 | 马铮 | 刘婷婷 | 刘晓成 | 刘洋 | 刘志雄 | 龙毅 | 陆俊琼 |
| 罗芳 | 罗丝佳 | 罗兆波 | 马志强 | 刘头英 | 刘晓花 | 刘洋 | 刘志远 |
| 娄涛 | 陆丽琴 | 罗菲 | 罗司文 | 罗志英 | 马卓佳 | 刘微 | 刘晓辉 |
| 刘怡 | 刘智 | 卢才启 | 陆维熠 | 罗刚华 | 罗嗣联 | 罗智明 | 满霞 |
| 刘薇 | 刘晓琳 | 刘奕玲 | 刘智恒 | 卢大虎 | 陆未新 | 罗国花 | 罗陶 |
| 罗卓伟 | 毛国会 | 刘巍 | 刘晓荣 | 刘溢 | 刘智力 | 卢冬江 | 陆文兵 |
| 罗海林 | 罗薇 | 骆人君 | 毛坤锋 | 刘维娇 | 刘晓婷 | 刘英平 | 刘智祖 |
| 卢帆 | 陆玉华 | 罗海洋 | 罗伟顺 | 骆素冰 | 毛猛 | 刘伟 | 刘晓洋 |
| 刘莹 | 刘中扬 | 卢芳芳 | 吕川 | 罗恒 | 罗文君 | 雒文莉 | 毛诗庆 |
| 刘伟 | 刘新 | 刘莹 | 刘柱根 | 卢俊 | 吕飞 | 罗宏 | 罗文澜 |
| 马冰 | 毛晓英 | 刘苇 | 刘兴亮 | 刘颖 | 刘子绎 | 卢珺 | 吕斐 |
| 罗华 | 罗文涛 | 马超 | 茅小玲 | 刘炜 | 刘雪凤 | 刘颖 | 刘自秀 |
| 卢思源 | 吕卉 | 罗慧 | 罗雯 | 马芬 | 茅有枋 | 梅娟娟 | 聂宝萍 |
| 欧阳慧 | 潘世英 | 彭梅连 | 皮志清 | 秦海云 | 裘明 | 荣宁 | 沈春光 |
| 梅俊 | 聂长花 | 欧阳娇 | 潘思蓉 | 彭敏 | 戚梦芳 | 秦丽 | 曲洪燕 |
| 茹昊晔 | 沈国恋 | 梅莉 | 聂东明 | 欧阳军 | 潘卫华 | 彭奇栋 | 漆漫漫 |
| 秦清燕 | 曲丽 | 阮国兵 | 沈红飞 | 梅艳 | 聂飞 | 欧阳磊 | 潘小波 |
| 彭奇刚 | 漆蔚 | 秦志成 | 屈怀莺 | 阮鹏波 | 沈洪 | 门大鹏 | 聂贵平 |
| 欧阳庆 | 潘燕萍 | 彭秋林 | 漆文德 | 丘桂梅 | 全江浩 | 阮启萌 | 沈继昌 |
| 蒙先 | 聂敏杰 | 欧阳群 | 潘轶杰 | 彭少华 | 漆叶 | 邱斌 | 全文娟 |
| 萨合达提 | 沈静 | 孟繁 | 聂俏 | 潘云川 | 彭书苑 | 祁晨旭 | 沈静 |



| | | | | | | | |
|------|-----|-----|-----|-----|-----|-----|-----|
| 欧阳瑞恬 | 邱恩诚 | 权光日 | 桑 榭 | 孟祥娟 | 聂 涛 | 欧阳涛 | 潘再见 |
| 彭 帅 | 齐慧生 | 邱 剑 | 冉云瑞 | 桑 涛 | 沈 娟 | 孟 彦 | 聂小明 |
| 欧阳挺 | 潘自福 | 彭苏华 | 齐 杰 | 邱 洁 | 饶 俊 | 孟艳冰 | 沈 强 |
| 上官晨艳 | 聂晓林 | 庞丹丹 | 彭堂柱 | 齐文斌 | 邱 劲 | 饶 玲 | 尚方剑 |
| 欧阳喜兰 | 沈世铭 | 苗祺威 | 聂芸芸 | 裴 佳 | 彭 伟 | 钱春美 | 邱 菊 |
| 欧阳彦华 | 饶 琴 | 尚龙江 | 沈延军 | 闵 罡 | 聂子君 | 欧阳毅 | 裴 杰 |
| 彭文荣 | 钱春晓 | 邱 林 | 饶宋娟 | 尚小东 | 沈 艳 | 闵 剑 | 宁江波 |
| 欧阳志明 | 彭 勃 | 彭湘民 | 钱钿钿 | 邱明敏 | 饶贤丰 | 邵 芳 | 沈 焰 |
| 闵 娟 | 宁娟娟 | 潘 博 | 彭冬云 | 彭小初 | 钱冠好 | 邱 琴 | 邵海浪 |
| 热孜万古 | 沈伊宁 | 闵玲林 | 宁俊飞 | 潘 登 | 彭桂花 | 彭小路 | 钱 力 |
| 邱蓉蓉 | 任 超 | 邵莉静 | 沈 瑜 | 闵雯雯 | 宁学良 | 潘鸽群 | 彭 晗 |
| 彭晓敏 | 钱双杰 | 邱 韬 | 任晨波 | 邵小倩 | 沈云娜 | 闵秀红 | 宁彦霞 |
| 潘佳钰 | 彭慧卿 | 彭晓琴 | 钱伟特 | 邱炜频 | 任 杰 | 邵一杰 | 盛海军 |
| 缪洪波 | 牛金锋 | 潘 剑 | 彭建江 | 彭 洋 | 钱争鸣 | 邱文佳 | 任 凯 |
| 邵 樱 | 盛玮珂 | 莫 凯 | 牛亚丽 | 潘晶晶 | 彭锦河 | 彭 莹 | 钱正午 |
| 邱晓卿 | 任 琳 | 邵勇根 | 盛修元 | 牟奎霖 | 农海环 | 潘 靓 | 彭 晶 |
| 彭月英 | 钱治华 | 邱 艳 | 任 玲 | 余 丽 | 盛志平 | 母振中 | 欧诚毅 |
| 潘菊香 | 彭 军 | 彭张龙 | 乔 冬 | 邱 艳 | 任 萍 | 余维丽 | 施春晓 |
| 穆 黎 | 欧 荣 | 潘 军 | 彭军华 | 彭 珍 | 乔 军 | 邱 艳 | 任清强 |
| 申晓伟 | 施金燕 | 倪 伶 | 欧雪莹 | 潘 俊 | 彭 珺 | 彭 峥 | 乔山根 |
| 邱育林 | 任雅琴 | 申 震 | 施维畅 | 倪庆香 | 彭 蕾 | 彭 峥 | 潘 磊 |
| 欧阳海浪 | 乔伟涛 | 邱中华 | 任延熙 | 申志国 | 施 伟 | 倪小钧 | 潘林良 |
| 欧阳海英 | 彭丽华 | 皮小文 | 秦光梅 | 邱宗兴 | 任子娟 | 沈 超 | 施伟娜 |
| 施燕燕 | 舒 姗 | 宋志华 | 孙 磊 | 孙中文 | 汤松彪 | 唐 伟 | 田立南 |
| 涂伟斌 | 万丽萍 | 施勇胜 | 舒肖飞 | 苏汉强 | 孙莲莲 | 孙仲宇 | 汤薇荔 |
| 唐文平 | 田尚灵 | 涂文杰 | 万 荔 | 石光宇 | 舒艳娇 | 苏红菊 | 孙美娟 |
| 索 娜 | 汤 燕 | 唐文英 | 田雅丽 | 涂文琦 | 万 鹏 | 石 衡 | 舒芸莓 |
| 苏力军 | 孙 明 | 台大春 | 汤玉茗 | 唐晓霞 | 田艳平 | 涂英明 | 万 骞 |
| 石锦红 | 帅 杰 | 苏 玲 | 孙明浩 | 覃就荣 | 汤增丰 | 唐新畅 | 田耀菊 |
| 涂卓敏 | 万 晴 | 石 磊 | 宋 波 | 苏曼丽 | 孙 萍 | 覃开艳 | 汤 钊 |
| 唐秀霞 | 田治亭 | 屠秋桦 | 万仁贵 | 石 林 | 宋 波 | 苏 娜 | 孙双海 |
| 覃 雄 | 唐 川 | 唐 谊 | 佟 伶 | 宛小伟 | 万 涛 | 石美芳 | 宋飞逸 |
| 苏 娜 | 孙 爽 | 谭广华 | 唐海燕 | 唐 喆 | 童美娟 | 万 斌 | 万 涛 |
| 石旻彧 | 宋吉庆 | 苏呢喃 | 孙天英 | 谭桂兴 | 唐红霞 | 唐助福 | 童其欣 |
| 万长华 | 万天兴 | 石强松 | 宋静宜 | 苏 生 | 孙婷婷 | 谭慧敏 | 唐宏彬 |
| 唐专发 | 童伟萍 | 万辰华 | 万 彤 | 石喜娜 | 宋 军 | 苏 毅 | 孙 巍 |
| 谭 军 | 唐宏杰 | 陶建蓉 | 童杨德 | 万 晨 | 万夏璐 | 石亚玉 | 宋俊杰 |
| 苏 豫 | 孙维正 | 谭丽嫦 | 唐厚兴 | 陶 亮 | 童 勇 | 万迪敏 | 万小玲 |



| | | | | | | | |
|-----|-----|-----|-----|-----|-----|-----|-----|
| 史黄争 | 宋康 | 苏志刚 | 孙蔚琛 | 谭奇韬 | 唐琥华 | 陶清 | 涂成玉 |
| 万娣 | 万小平 | 史辉 | 宋敏 | 睦相银 | 孙文平 | 谭青武 | 唐会喜 |
| 陶帅 | 涂根燕 | 万繁丛 | 万晓波 | 史晶 | 宋锐 | 睦忠博 | 孙雯 |
| 谭曦 | 唐佳 | 陶一挥 | 涂慧芳 | 万峰 | 万晓东 | 史莉 | 宋瑞晰 |
| 隋琳琳 | 孙晓珩 | 谭新 | 唐剑 | 陶永法 | 涂嘉磊 | 万红彪 | 万晓芬 |
| 史亮 | 宋舒婷 | 孙波 | 孙岩 | 谭月 | 唐隼 | 滕大伟 | 涂晋昌 |
| 万华 | 万琰 | 史美娟 | 宋思 | 孙春晖 | 孙扬生 | 谭章龙 | 唐莉 |
| 滕开宇 | 涂婧 | 万建 | 万义保 | 史启星 | 宋伟明 | 孙翠玉 | 孙勇 |
| 谭知阅 | 唐亮 | 滕硕萌 | 涂俊 | 万菁 | 万玉涵 | 史尚义 | 宋文武 |
| 孙法山 | 孙勇飞 | 汤春娇 | 唐玲 | 滕伟 | 涂珂 | 万娟 | 万源彰 |
| 史晓辉 | 宋新荣 | 孙飞波 | 孙勇民 | 汤丹 | 唐萌 | 滕芸 | 涂立明 |
| 万君毓 | 万正益 | 史云鹏 | 宋星星 | 孙海平 | 孙瑜 | 汤洪林 | 唐密 |
| 田芳 | 涂凌 | 万俊 | 汪浩 | 舒欢 | 宋艳华 | 孙家根 | 孙岳 |
| 汤继钰 | 唐琦 | 田洪平 | 涂闽军 | 万磊伟 | 汪华 | 舒晶晶 | 宋一声 |
| 孙建安 | 孙跃 | 汤俊松 | 唐然 | 田辉俊 | 涂明春 | 万立杰 | 汪华 |
| 舒龙 | 宋友平 | 孙婧娴 | 孙志明 | 汤仕尧 | 唐瑞福 | 田慧兰 | 涂勤雁 |
| 万丽君 | 汪剑 | 汪俊 | 王芳 | 王金枝 | 王蕾 | 王敏 | 王生英 |
| 王翔 | 王燕 | 王兆伟 | 魏欢 | 汪梁 | 王芳成 | 王锦 | 王莉 |
| 王敏慧 | 王圣 | 王翔 | 王燕 | 王照彬 | 魏建辉 | 汪林凯 | 王芳琳 |
| 王锦静 | 王莉 | 王敏学 | 王盛菊 | 王小盼 | 王尧 | 王喆 | 魏江 |
| 汪美刚 | 王飞 | 王锦磊 | 王莉莉 | 王敏毓 | 王书剑 | 王小平 | 王瑶 |
| 王振军 | 魏俊 | 汪敏 | 王飞军 | 王瑾 | 王力 | 王明 | 王舒 |
| 王小蔚 | 王业成 | 王镇平 | 魏玲 | 汪倩 | 王鸽 | 王京平 | 王力争 |
| 王明明 | 王顺 | 王小毅 | 王晔晔 | 王钲 | 魏凌 | 汪庆 | 王国纲 |
| 王晶 | 王丽 | 王乃波 | 王斯 | 王小银 | 王一河 | 王志超 | 魏梅芳 |
| 汪荣红 | 王国勇 | 王景 | 王丽华 | 王楠 | 王荪 | 王晓娟 | 王亦奇 |
| 王志刚 | 魏美华 | 汪孝适 | 王海军 | 王婧入 | 王丽娟 | 王嫔 | 王韬 |
| 王晓燕 | 王奕 | 王志勇 | 魏强 | 汪欣 | 王海莲 | 王敬能 | 王丽珍 |
| 王其奂 | 王帖 | 王晓英 | 王轶锋 | 王中花 | 魏伟 | 汪序 | 王红 |
| 王菊艳 | 王利建 | 王强 | 王婷 | 王欣 | 王英岚 | 王忠粲 | 魏晓晓 |
| 汪毓海 | 王洪珑 | 王娟 | 王林坚 | 王琴 | 王婷 | 王欣 | 王英瑞 |
| 王梓臣 | 魏旭 | 汪贇 | 王华 | 王娟 | 王琳 | 王琴 | 王挺 |
| 王欣欣 | 王莹 | 危征 | 魏旭 | 王蓓 | 王华云 | 王珏 | 王琳 |
| 王勤 | 王威 | 王兴龙 | 王莹 | 危宗希 | 魏宗煌 | 王璧 | 王欢 |
| 王君毅 | 王琳 | 王卿 | 王维 | 王兴起 | 王莹 | 韦丹丹 | 温春荣 |
| 王斌 | 王欢迅 | 王俊 | 王琳燕 | 王清亚 | 王伟 | 王秀珍 | 王莹 |
| 韦剑锋 | 温泉 | 王冰 | 王卉 | 王俊 | 王伶俐 | 王琼 | 王炜航 |
| 王旭兵 | 王颖婷 | 韦琳 | 温圣军 | 王勃 | 王继冰 | 王凯 | 王令平 |



| | | | | | | | |
|------|-----|-----|-----|-----|-----|-----|-----|
| 王 群 | 王 玮 | 王 雪 | 王有华 | 韦艳南 | 温小英 | 王彩雪 | 王继纲 |
| 王 康 | 王美惠 | 王荣昌 | 王 卫 | 王雪丽 | 王余海 | 韦燕婉 | 温扬志 |
| 王 超 | 王家胜 | 王 珂 | 王美娟 | 王 融 | 王位强 | 王娅楠 | 王雨成 |
| 卫 燕 | 温 羽 | 王 超 | 王 建 | 王克纯 | 王美林 | 王汝明 | 王文强 |
| 王炎文 | 王郁发 | 魏 斌 | 温钰涛 | 王成东 | 王建平 | 王 坤 | 王美玲 |
| 王 睿 | 王文韬 | 王 彦 | 王煜东 | 魏 丹 | 文泓砚 | 王春红 | 王剑华 |
| 王 乐 | 王梦翔 | 王 赛 | 王贤铜 | 王 艳 | 王云燕 | 魏登波 | 文 君 |
| 王发刚 | 王润青 | 王 磊 | 王妙哉 | 王姗姗 | 王显凤 | 王 艳 | 王昭鎔 |
| 魏 峰 | 文奎元 | 王方霞 | 王 江 | 王磊杰 | 王 敏 | 王少卿 | 王 祥 |
| 王艳艳 | 王兆青 | 魏洪驰 | 文 涛 | 文晓辉 | 吴海英 | 吴 鹏 | 吴 瑕 |
| 吴跃红 | 夏飞飞 | 肖存泉 | 肖 潇 | 谢兰芳 | 熊 斌 | 文 瑶 | 吴红坪 |
| 吴 鹏 | 吴湘卿 | 吴照群 | 夏红梅 | 肖 华 | 肖幸缘 | 谢 亮 | 熊 斌 |
| 闻思博 | 吴红燕 | 吴 平 | 吴湘毅 | 吴正兵 | 夏 华 | 肖 辉 | 肖雪金 |
| 谢 明 | 熊昌伟 | 翁佳颖 | 吴 虹 | 吴 琦 | 吴祥旦 | 吴正韬 | 夏晶如 |
| 肖 僭 | 肖衍平 | 谢明慧 | 熊春平 | 翁 静 | 吴 欢 | 吴 琼 | 吴小飞 |
| 吴志坚 | 夏娟娟 | 肖 军 | 肖彦凡 | 谢 品 | 熊 娣 | 翁克涛 | 吴辉剑 |
| 吴 琼 | 吴小妹 | 吴志桀 | 夏伶俐 | 肖 莉 | 肖 毅 | 谢 锐 | 熊 菲 |
| 邬媛媛 | 吴健柳 | 吴琼娴 | 吴小琴 | 吴中庆 | 夏 璐 | 肖丽霞 | 肖羽萍 |
| 吾尔古丽 | 熊 丰 | 巫金科 | 吴 疆 | 吴秋佳 | 吴晓坚 | 谢绍全 | 夏明珠 |
| 肖玲玲 | 肖玉强 | 谢 涛 | 熊关生 | 巫雪芬 | 吴 洁 | 吴瑞兰 | 吴晓军 |
| 伍 斌 | 夏宁春 | 肖路生 | 肖跃芳 | 谢文清 | 熊光琦 | 吴碧英 | 吴巾竹 |
| 吴瑞璋 | 吴晓霞 | 伍海溶 | 夏 培 | 肖宁盛 | 肖志欢 | 谢先彪 | 熊贵标 |
| 吴 斌 | 吴锦城 | 吴森秋 | 吴 晶 | 伍 伟 | 夏其萍 | 肖培培 | 谢宝金 |
| 谢晓丹 | 熊海涛 | 吴 冰 | 吴 娟 | 吴绍仁 | 吴行明 | 伍小超 | 夏 青 |
| 肖 鹏 | 谢 标 | 谢晓霞 | 熊海燕 | 吴丹华 | 吴 军 | 吴 晟 | 吴 雄 |
| 伍晓峰 | 夏莎莎 | 肖 鹏 | 谢 波 | 谢秀玲 | 熊昊天 | 吴德胜 | 吴君静 |
| 吴师章 | 吴秀华 | 伍晓晖 | 夏树华 | 肖 鹏 | 谢臣成 | 谢永峻 | 熊宏斌 |
| 吴 帆 | 吴 俊 | 吴姝浔 | 吴 璇 | 伍 妍 | 夏贤锋 | 肖平平 | 谢春明 |
| 谢 渝 | 熊宏福 | 吴芳芳 | 吴俊杰 | 吴 涛 | 吴 燕 | 伍 勇 | 夏晓娣 |
| 肖 清 | 谢 丹 | 谢育彩 | 熊厚燕 | 吴 刚 | 吴礼清 | 吴 婷 | 吴燕芳 |
| 伍元生 | 夏晓荣 | 肖 琼 | 谢 刚 | 谢章军 | 熊 辉 | 吴 刚 | 吴 丽 |
| 吴婷婷 | 吴 遥 | 武大顺 | 夏远东 | 肖绍波 | 谢功芸 | 谢 真 | 熊建辉 |
| 吴 刚 | 吴丽洁 | 吴 伟 | 吴一能 | 武广通 | 向 敏 | 肖廷锋 | 谢国栋 |
| 谢之珂 | 熊 江 | 吴耿峰 | 吴丽娟 | 吴 伟 | 吴一玮 | 武丽萍 | 向世军 |
| 肖 伟 | 谢华丽 | 谢志良 | 熊 娇 | 吴 贵 | 吴丽娟 | 吴伟安 | 吴迎辉 |
| 武 鑫 | 向焱雄 | 肖 文 | 谢 嘉 | 辛潇潇 | 熊 金 | 吴国华 | 吴丽丽 |
| 吴伟锋 | 吴 颖 | 奚 爰 | 项 静 | 肖文艳 | 谢建英 | 邢 进 | 熊 军 |
| 吴国进 | 吴凌云 | 吴 炜 | 吴永华 | 刁安红 | 项少华 | 肖 武 | 谢洁艳 |



| | | | | | | | |
|-------|-----|-----|-----|-----|-----|-----|-----|
| 邢峻 | 熊君 | 吴海伦 | 吴陵春 | 吴蔚 | 吴渊 | 夏冰 | 肖婵 |
| 肖希茜 | 谢娟 | 邢新建 | 熊俊 | 吴海棠 | 吴朋 | 吴文娟 | 吴跃斌 |
| 夏春宝 | 肖陈颖 | 肖先玺 | 谢娟萍 | 熊斌 | 熊乐 | 熊磊 | 熊印 |
| 徐慧 | 徐沛 | 徐秀英 | 许秋菊 | 严雷霞 | 杨昌耀 | 杨建国 | 杨鹏博 |
| 熊莉 | 熊樱 | 徐建 | 徐鹏 | 徐妍彦 | 许松波 | 严历 | 杨长峰 |
| 杨建洲 | 杨萍 | 熊丽萍 | 熊颖 | 徐建 | 徐平 | 徐燕 | 许嵩 |
| 严钦 | 杨超 | 杨剑峰 | 杨琦 | 熊亮 | 熊攸海 | 徐建辉 | 徐萍 |
| 徐以磊 | 许万新 | 严闰武 | 杨辰 | 杨瑾 | 杨琦 | 熊亮 | 熊远文 |
| 徐建杰 | 徐普 | 徐莹 | 许玮 | 严绍安 | 杨丹 | 杨菁 | 杨青松 |
| 熊亮 | 熊振宇 | 徐杰 | 徐秋娟 | 徐玉华 | 许小贝 | 严燕 | 杨丹江 |
| 杨静文 | 杨铨 | 熊亮 | 熊峥 | 徐杰 | 徐荣华 | 徐越 | 许小永 |
| 严跃琪 | 杨冬铭 | 杨鹃 | 杨群 | 熊林红 | 熊志庆 | 徐筠 | 徐瑞哲 |
| 徐云 | 许晓瑜 | 颜建东 | 杨帆 | 杨俊 | 杨仁云 | 熊敏 | 熊志艳 |
| 徐俊 | 徐升 | 徐震华 | 许悦 | 颜俊 | 杨帆 | 杨开琴 | 杨睿 |
| 熊娜 | 熊祝春 | 徐俊 | 徐素霞 | 徐正洋 | 许云朗 | 颜琳茜 | 杨帆 |
| 杨开然 | 杨森 | 熊钦 | 胥勤利 | 徐澜 | 徐涛 | 徐志娟 | 许振知 |
| 颜凌云 | 杨帆 | 杨锴 | 杨莎莎 | 熊淑芳 | 徐长春 | 徐莉 | 徐婷婷 |
| 许丁华 | 许志刚 | 颜炜 | 杨芳 | 杨磊 | 杨守泉 | 熊曙霞 | 徐朝晖 |
| 徐礼君 | 徐巍 | 许多 | 薛建荣 | 颜文 | 杨菲 | 杨蕾 | 杨树江 |
| 熊顺 | 徐达海 | 徐力 | 徐文迪 | 许广民 | 薛猛 | 颜翔 | 杨锋 |
| 杨莉 | 杨树全 | 熊伟 | 徐方 | 徐力 | 徐文红 | 许红 | 薛孝榕 |
| 颜雪 | 杨凤 | 杨黎明 | 杨挺秀 | 熊伟 | 徐芳 | 徐丽 | 徐文华 |
| 许佳芬 | 荀振宇 | 颜易才 | 杨国冰 | 杨丽 | 杨威 | 熊玮 | 徐芳 |
| 徐丽君 | 徐文平 | 许建彬 | 鄢海红 | 晏琅 | 杨国平 | 杨丽萍 | 杨薇 |
| 熊玮艺 | 徐芳芳 | 徐丽丽 | 徐文升 | 许杰 | 鄢瑾 | 晏丽娟 | 杨海 |
| 杨丽琴 | 杨伟 | 熊雯 | 徐海龙 | 徐俐 | 徐仙华 | 许靓 | 鄢亮 |
| 晏臻愉 | 杨恒 | 杨柳 | 杨文娜 | 熊小女 | 徐海明 | 徐亮 | 徐翔 |
| 许俊 | 鄢维娜 | 阳菡 | 杨欢琴 | 杨柳 | 杨文婷 | 熊小燕 | 徐昊 |
| 徐伶 | 徐向阳 | 许丽丽 | 闫敬海 | 阳检 | 杨辉 | 杨茂军 | 杨希玉 |
| 熊晓琴 | 徐红娟 | 徐菱 | 徐晓鸣 | 许玲丽 | 闫秀丽 | 阳琪 | 杨慧珍 |
| 杨敏 | 杨霞辉 | 熊训明 | 徐欢 | 徐璐 | 徐昕怡 | 许倩眸 | 严冬 |
| 杨qing | 杨火勇 | 杨明 | 杨小增 | 熊燕飞 | 徐会辉 | 徐敏 | 徐醒 |
| 许强 | 严焕红 | 杨爱秋 | 杨佳 | 杨明霞 | 杨晓丽 | 熊义红 | 徐慧 |
| 徐敏 | 徐秀琴 | 许晴 | 严君 | 杨兵 | 杨建 | 杨楠 | 杨晓云 |
| 杨芯蓓 | 姚珏 | 叶朔岑 | 易庸 | 尹焱 | 余剑 | 余阳 | 袁飞 |
| 袁兴华 | 曾慧 | 杨新智 | 姚军 | 叶婷婷 | 易云玲 | 尹玉红 | 余健 |
| 余杨勤 | 袁浩 | 袁燕 | 曾建英 | 杨行 | 姚俊英 | 叶伟春 | 阴佑国 |
| 尹哲文 | 余锦 | 余银华 | 袁晖真 | 袁谊萍 | 曾建英 | 杨昀 | 姚亮 |



| | | | | | | | |
|------|-----|-----|-----|-----|-----|-----|-----|
| 叶晓莉 | 殷方瑜 | 尹卓钰 | 余 珺 | 余 胤 | 袁 建 | 袁友红 | 曾康保 |
| 杨 璇 | 姚 玲 | 叶秀兰 | 殷韩钰 | 应倩倩 | 余 乐 | 余颖静 | 袁江涛 |
| 袁 媛 | 曾 蕾 | 杨学良 | 姚 青 | 叶学敏 | 殷嘉红 | 应 强 | 余 莉 |
| 余园霞 | 袁节红 | 袁志军 | 曾 蕾 | 杨 雪 | 姚仁华 | 叶亚昆 | 殷 琴 |
| 应 荣 | 余立群 | 俞 丹 | 袁 竟 | 袁志英 | 曾莉莉 | 杨亚兰 | 姚晓黎 |
| 叶艳红 | 殷士良 | 英少华 | 余 丽 | 俞鸿椿 | 袁娟娣 | 袁 舟 | 曾丽萍 |
| 杨 艳 | 姚 燕 | 叶 莹 | 殷 巍 | 游 婕 | 余美珍 | 俞 晶 | 袁 可 |
| 苑 莹 | 曾 林 | 杨 杨 | 姚 瑶 | 叶永健 | 殷文林 | 游 磊 | 余 萌 |
| 俞四维 | 袁 坤 | 岳换菊 | 曾林斌 | 杨英俊 | 姚正方 | 叶 雨 | 殷武杰 |
| 游世娟 | 余 敏 | 虞 星 | 袁 莉 | 岳 慧 | 曾 琳 | 杨 钰 | 叶 斌 |
| 叶 云 | 殷晓婷 | 游松枝 | 余名佳 | 郁苏远 | 袁 立 | 岳 鹏 | 曾美霞 |
| 叶尔加那 | 杨悦晗 | 叶贞有 | 殷 燕 | 游文龙 | 余明海 | 喻 华 | 袁梦亮 |
| 岳媛媛 | 曾明明 | 杨振兴 | 叶凤英 | 叶 政 | 殷永炫 | 游嫣婧 | 余明雅 |
| 喻辉鹏 | 袁 敏 | 越建飞 | 曾沛卿 | 杨 正 | 叶红标 | 叶智军 | 尹大力 |
| 于 峰 | 余年盛 | 喻 菁 | 袁名海 | 云晓军 | 曾 泉 | 杨治正 | 叶会飞 |
| 易 翀 | 尹德明 | 于洪洲 | 余 强 | 喻 玲 | 袁 娜 | 曾 彬 | 曾声强 |
| 杨中洲 | 叶慧君 | 易建锋 | 尹国强 | 于 欢 | 余 青 | 喻 凌 | 袁荣安 |
| 曾传平 | 曾省斌 | 杨 周 | 叶慧玲 | 易景峰 | 尹娟娟 | 于 亮 | 余 婷 |
| 喻 舒 | 袁生旺 | 曾 冬 | 曾书红 | 杨紫兰 | 叶建炜 | 易 丽 | 尹 军 |
| 于 伟 | 余维伟 | 喻 挺 | 袁 涛 | 曾 帆 | 曾素芹 | 尧先平 | 叶梦明 |
| 易 敏 | 尹 梅 | 于游游 | 余香银 | 喻 西 | 袁 蔚 | 曾凡莲 | 曾 婷 |
| 尧晓辉 | 叶 敏 | 易敏敏 | 尹秋丽 | 余 兵 | 余晓华 | 喻学斌 | 袁小娟 |
| 曾 舸 | 曾维维 | 姚 淳 | 叶 青 | 易 明 | 尹仁雄 | 余丹丹 | 余晓琴 |
| 喻颖杰 | 袁小勇 | 曾 海 | 曾文娟 | 姚 婵 | 叶秋香 | 易 婷 | 尹卫国 |
| 余斐蓉 | 余晓珊 | 喻永红 | 袁晓芳 | 曾 海 | 曾雯雯 | 姚慧琳 | 叶日明 |
| 易伟波 | 尹文明 | 余 辉 | 余雪莲 | 袁炳常 | 袁晓辉 | 曾红斌 | 曾宪垠 |
| 姚 嘉 | 叶社恩 | 易小康 | 尹 旭 | 余建军 | 余艳琳 | 袁传波 | 袁 鑫 |
| 曾 宏 | 曾祥麒 | 曾新军 | 詹 仪 | 张凤英 | 张娟娟 | 张 梅 | 张 瑞 |
| 张 伟 | 张 艳 | 张媛媛 | 赵 晨 | 曾秀兰 | 占芳芳 | 张海兵 | 张 俊 |
| 张 敏 | 张瑞华 | 张 伟 | 张燕春 | 张 愿 | 赵春蓬 | 曾秀梅 | 占家庆 |
| 张海风 | 张俊文 | 张 敏 | 张瑞丽 | 张 玮 | 张 杨 | 张云芳 | 赵从理 |
| 曾 雪 | 占 先 | 张海泉 | 张开放 | 张 敏 | 张瑞赞 | 张 玮 | 张宜芳 |
| 张 芸 | 赵大存 | 曾艳萍 | 占永良 | 张 浩 | 张 凯 | 张 敏 | 张珊珊 |
| 张 文 | 张忆霞 | 张 芸 | 赵桂岩 | 曾 奕 | 张阿温 | 张 恒 | 张康德 |
| 张明向 | 张胜兴 | 张文才 | 张 翼 | 张 泽 | 赵加香 | 曾玉萍 | 张斌辉 |
| 张红斌 | 张旷怡 | 张 娜 | 张诗譔 | 张文娟 | 张 翼 | 张 展 | 赵建彬 |
| 曾昭鸿 | 张 博 | 张 华 | 张 坤 | 张 娜 | 张世光 | 张文熙 | 张 翼 |
| 张 钊 | 赵娇娇 | 曾昭政 | 张 超 | 张华荣 | 张 岚 | 张 娜 | 张淑文 |



| | | | | | | | |
|------|-----|-----|-----|-----|-----|-----|-----|
| 张霞 | 张懿 | 张志超 | 赵瑾 | 曾志刚 | 张超 | 张卉 | 张乐霞 |
| 张钠 | 张舒敏 | 张鲜晓 | 张英 | 张志强 | 赵静 | 曾志华 | 张超先 |
| 张慧俊 | 张磊 | 张宁 | 张树敏 | 张贤帆 | 张莹 | 张智国 | 赵磊 |
| 曾志勇 | 张朝莲 | 张慧媛 | 张磊 | 张鹏 | 张树伟 | 张娴 | 张颖 |
| 扎西顿珠 | 赵蕾 | 张忠凯 | 张丞 | 张集 | 张磊 | 张平 | 张思远 |
| 张小斌 | 张颖 | 章惠娟 | 赵丽 | 翟丽红 | 张成成 | 张继成 | 张蕾 |
| 张平 | 张素玉 | 张小波 | 张永锋 | 章晶宇 | 赵丽荣 | 翟乾君 | 张弛 |
| 张佳琦 | 张力 | 张萍 | 张廷甲 | 张小辛 | 张勇国 | 章林 | 赵琳 |
| 翟天锦 | 张翀 | 张建红 | 张丽丽 | 张璞 | 张婷 | 张欣 | 张友翔 |
| 章茜 | 赵敏 | 翟小为 | 张春 | 张健 | 张利芳 | 张齐胜 | 张通 |
| 张秀珍 | 张有进 | 章崧 | 赵敏明 | 翟筱娟 | 张春浩 | 张洁帆 | 张辽 |
| 张倩丽 | 张团 | 张旭 | 张余娟 | 章蔚 | 赵娜 | 翟勇 | 张大谦 |
| 张金华 | 张林 | 张强 | 张万才 | 张雪梅 | 张宇航 | 章小燕 | 赵鹏 |
| 詹葆谦 | 张丹 | 张锦芬 | 张琳 | 张桥生 | 张万鹏 | 张雅娟 | 张玉 |
| 章艳 | 赵钦 | 詹达炯 | 张丹 | 张菁菁 | 张琳 | 张沁 | 张薇薇 |
| 张妍 | 张玉萍 | 章艳 | 赵容安 | 詹琳 | 张德辉 | 张晶晶 | 张凌云 |
| 张青美 | 张薇炜 | 张炎明 | 张玉清 | 章晔 | 赵珊珊 | 詹少华 | 张帆 |
| 张晶晶 | 张露 | 张庆亮 | 张维 | 张彦 | 张喻 | 章懿 | 赵书飞 |
| 詹淑媛 | 张放 | 张娟 | 张陆华 | 张群 | 张维 | 张彦斌 | 张园 |
| 章颖新 | 赵抒敏 | 詹炜 | 张丰 | 张娟 | 张璐 | 张群 | 张伟 |
| 张艳 | 张媛 | 赵保强 | 赵四有 | 赵松 | 郑国辉 | 郑悠 | 钟文 |
| 周欢欢 | 周琪 | 周兴华 | 朱定福 | 朱林 | 朱宜炳 | 赵铁男 | 郑海燕 |
| 郑跃飞 | 钟艳 | 周祎 | 周强 | 周旭阳 | 朱方军 | 朱露艳 | 朱英梅 |
| 赵婷 | 郑宏坤 | 郑招强 | 钟扬 | 周晖 | 周强 | 周延俊 | 朱果果 |
| 朱曼琳 | 朱颖 | 赵巍 | 郑吉标 | 郑兆 | 钟永凤 | 周积文 | 周荣花 |
| 周彦 | 朱海晴 | 朱梅 | 朱云 | 赵维 | 郑晶晶 | 郑珍木 | 钟玉英 |
| 周佳 | 周升宝 | 周阳 | 朱海勇 | 朱明 | 朱峥 | 赵伟 | 郑立颖 |
| 支勇 | 钟哲 | 周坚 | 周石松 | 周宜东 | 朱红勇 | 朱沛 | 朱缀 |
| 赵翔 | 郑莲 | 钟长春 | 钟珍 | 周剑 | 周世麒 | 周义帮 | 朱洪莉 |
| 朱庆 | 诸振宇 | 赵翔 | 郑琳 | 钟辉 | 钟志萍 | 周剑平 | 周树平 |
| 周翊 | 朱华 | 朱庆丽 | 祝治中 | 赵雅飞 | 郑敏娜 | 钟娟 | 袁艳丽 |
| 周剑锐 | 周双梅 | 周瑛 | 朱辉 | 朱士刚 | 庄成文 | 赵雅轩 | 郑鹏程 |
| 钟骏 | 周爱红 | 周津戎 | 周素琴 | 周颖 | 朱慧慧 | 朱伟强 | 庄海音 |
| 赵妍 | 郑少丹 | 钟开勇 | 周碧贤 | 周军梅 | 周塘蓉 | 周永亮 | 朱剑敏 |
| 朱玮 | 庄丽琦 | 赵颜 | 郑书海 | 钟珂 | 周碧韵 | 周君 | 周婷 |
| 周勇 | 朱健 | 朱霞 | 庄文彬 | 赵艳军 | 郑嵩 | 钟磊 | 周斌 |
| 周宽 | 周婷 | 周友安 | 朱江 | 朱贤德 | 莊森栋 | 赵艳艳 | 郑威 |
| 钟丽萍 | 周斌 | 周鹏楨 | 周维能 | 周有成 | 朱江 | 朱翔宇 | 卓越 |



| | | | | | | | |
|-----|-----|-----|-----|-----|-----|-----|-----|
| 赵耀 | 郑伟红 | 钟美兰 | 周斌 | 周丽珺 | 周伟龙 | 周煜 | 朱晶晶 |
| 朱小凤 | 宗波 | 赵义青 | 郑炜 | 钟明婧 | 周灏 | 周丽莉 | 周炜 |
| 周再 | 朱婧 | 朱小建 | 宗金晓 | 赵寅魁 | 郑文洪 | 钟鸣 | 周朝花 |
| 周琳 | 周文婷 | 周招红 | 朱婧雯 | 朱小康 | 邹爱平 | 赵元 | 郑文华 |
| 钟娜 | 周春娇 | 周琳娜 | 周文字 | 周正 | 朱静 | 朱小莲 | 邹波 |
| 赵志平 | 郑喜 | 钟鹏 | 周春燕 | 周龙文 | 周雯 | 周正英 | 朱静 |
| 朱晓芳 | 邹垂武 | 赵志夏 | 郑小青 | 钟平 | 周冬玉 | 周璐 | 周翔 |
| 周止戈 | 朱俊 | 朱晓光 | 邹翠 | 郑晨好 | 郑晓波 | 钟琴 | 周璠 |
| 周满仓 | 周翔 | 周志琦 | 朱奎屹 | 朱新平 | 邹贵文 | 郑丹丹 | 郑欣欣 |
| 钟琼 | 周锋 | 周萌 | 周翔 | 周舟 | 朱乐 | 朱秀梅 | 邹浩川 |
| 郑迪 | 郑旭娟 | 钟什强 | 周凤 | 周闽 | 周小红 | 周卓琳 | 朱礼繁 |
| 朱娅 | 邹焕清 | 郑峰 | 郑亚明 | 钟舒 | 周国平 | 周明梓 | 周小璜 |
| 朱斌 | 朱俐君 | 朱艳燕 | 邹家辉 | 郑凤池 | 郑亚宁 | 钟伟明 | 周涵 |
| 周鹏 | 周小琰 | 朱长江 | 朱策 | 朱燕军 | 邹江 | 邹侃 | 邹磊 |
| 邹丽 | 邹丽 | 邹丽英 | 邹利根 | 邹玲玲 | 邹如意 | 邹文文 | 邹霞 |
| 邹信 | 邹亚隆 | 邹游洲 | 邹贞珍 | 邹珍妮 | 邹志芳 | 邹志粘 | 祖媛媛 |
| 左贯中 | 左慧娟 | 左涛 | 左轶龙 | 左英华 | 佐慧 | | |

2004 届成人高等教育本科毕业生名单

| | | | | | | | |
|-----|-----|-----|-----|-----|-----|-----|-----|
| 艾耀华 | 陈林兵 | 黎建康 | 潘汉民 | 张杰华 | 邓琼 | 钟涛 | 谭丰 |
| 熊劲松 | 吴小平 | 戴金律 | 聂平光 | 钟爱华 | 汪志峰 | 熊鹰 | 罗咏玲 |
| 刘浩芳 | 黄胜生 | 朱铁花 | 冯丽花 | 周良举 | 汤尔焱 | 朱嘉 | 高璐 |
| 欧阳郁 | 易雪兰 | 涂萍 | 翁小红 | 付胜明 | 黄玲花 | 李睿 | 崔宇 |
| 倪丽霞 | 邱河 | 李江华 | 陈燕 | 李建平 | 郑慧 | 陈莉莉 | 余巍巍 |
| 张恺 | 邱艳 | 曾小兵 | 许幸存 | 宋晓岚 | 毛剑辉 | 吴星 | 丛滋秋 |
| 陶慧琴 | 罗孝明 | 王彬 | 廖丽菲 | 张云霞 | 吴琪伟 | 郑明 | 谢奕 |
| 康道资 | 孙嵩 | 鄢正勇 | 黄会英 | 朱腊香 | 朱发荣 | 王娜 | 李琴 |
| 朱荣跃 | 匡伟平 | 何建华 | 桂芳 | 廖贤红 | 吴金勇 | 冯霞 | 叶小玲 |
| 钟水金 | 杜香霖 | 杨帆 | 曾海金 | 付小平 | 孙学勤 | 陈娟 | 陶晓宇 |
| 郑晓 | 杨昊 | 叶韬 | 况勤 | 骆龙斌 | 官凤孙 | 李海燕 | 龚锐 |
| 贺育芳 | 刘青华 | 刁友兴 | 何朝云 | 刘淑琴 | 邹艳君 | 刘静 | 陈仲聪 |
| 黄晓霞 | 程庆涌 | 陈强 | 肖晖 | 徐良 | 李娜 | 郑洪 | 吴晓光 |
| 黄艳 | 曾薇华 | 徐忠芳 | 袁振华 | 付魏娟 | 支霞玲 | 龙佳 | 章磊 |
| 廖艳军 | 周罡辉 | 吴建光 | 况胜平 | 沈淑君 | 熊红兰 | 王瑛 | 黄勇勇 |
| 汤云 | 黄华飞 | 周棱 | 李清 | 杨洪华 | 冯凯 | 刘娟 | 付懿 |
| 孔德风 | 杨红 | 郭晓斌 | 林颂 | 刘毅 | 梅平英 | 姚秀勤 | 谢磊 |
| 黄平文 | 彭可 | 李美红 | 刘绍勇 | 左小军 | 胡艳珺 | 钟春梅 | 徐能 |



| | | | | | | | |
|-----|-----|-----|-----|-----|-----|-----|-----|
| 廖瑜娟 | 林进 | 徐几清 | 莫志达 | 艾青 | 刘学斌 | 李颖 | 施芳延 |
| 陈芳华 | 龚文桃 | 徐秀贞 | 何武佳 | 王耀武 | 胡亦君 | 刘娟 | 钟丽 |
| 谢茵 | 冉珉 | 姚文君 | 雷梅 | 李桂嵘 | 刘青 | 谢秋华 | 闵杰 |
| 王蕾 | 陈会达 | 杨春荣 | 吴群英 | 胡利操 | 江平 | 闵芳颖 | 黎珍芸 |
| 张贤慧 | 谢裕龙 | 徐宇霞 | 谈欣容 | 戴贞潭 | 袁亚静 | 谢飞艳 | 王燕 |
| 黄莉 | 宣晓波 | 刘瑛秀 | 宋婧 | 董靓 | 黄慧丹 | 万宇 | 陆慧娟 |
| 黄霞 | 王娟娟 | 虞亚丽 | 黄梅 | 吴根香 | 严静 | 胡锴 | 王桂花 |
| 邹勤 | 王浩 | 王忠英 | 罗兵 | 杨静 | 罗初华 | 王翡 | 杨志向 |
| 邹萍 | 聂文凤 | 邓大琼 | 刘少萍 | 吴芳 | 王剑 | 刘晓强 | 宋叶茂 |
| 王占军 | 姜学炳 | 王宝玲 | 谢娟 | 刘练红 | 刘钰铭 | 熊春燕 | 刘平 |
| 王红燕 | 杨文钦 | 谢仁昌 | 谢逸 | 夏璐 | 胡静 | 胡清 | 许静军 |
| 曹小红 | 马艳 | 徐云波 | 陈湘萍 | 程琴 | 陈萍 | 李莹 | 郭忠裕 |
| 刘锴 | 刘梅芳 | 蔡隽华 | 潘治 | 李长军 | 王慧英 | 吴秀娟 | 刘小丽 |
| 聂玉萍 | 杨宏丽 | 周静 | 王洁 | 祝颖姬 | 何瑜 | 李霞 | 杨磊 |
| 郭小妹 | 刘勇格 | 彭敏芳 | 姚红英 | 邓璞江 | 万爱霞 | 赵娟 | 杨亮 |
| 殷红 | 曾蕙 | 汪家乐 | 姚怀来 | 陈超 | 肖洪寰 | 涂莉莉 | 程晓坤 |
| 严小红 | 吴红梅 | 余莉清 | 钱志刚 | 李一伟 | 曹彬彬 | 熊艳艳 | 刘万春 |
| 华芳 | 方小玉 | 艾佳 | 陈华英 | 范永昱 | 王海亮 | 朱中涓 | 彭晓红 |
| 华莉 | 余永民 | 陶文君 | 金康荣 | 陈浪 | 吴旭明 | 廖萍 | 全姗姗 |
| 吴珽 | 黄志荣 | 刘丽娥 | 徐丽敏 | 魏爱民 | 姜华 | 吕丹萍 | 胡艳花 |
| 刘凤 | 熊敏 | 雷水荣 | 凌荣祥 | 魏然 | 黄干平 | 聂馨华 | 赖晓军 |
| 况绮丽 | 陈林 | 徐琳 | 钟文军 | 罗贤丽 | 彭琳 | 朱晓琼 | 纪明达 |
| 徐朝红 | 彭红军 | 占美菊 | 冯秀娣 | 黄玉琴 | 梁慧娜 | 姜敏 | 陈锦全 |
| 曾利民 | 杨修金 | 刘朝阳 | 朱为民 | 褚丽丽 | 汪侠 | 万磊 | 薛顺莲 |
| 孙鹃奇 | 姜虹 | 郑云桂 | 庞卫军 | 黄萍 | 漆眸 | 李慧娴 | 曹卫敏 |
| 熊晓春 | 胡珺 | 黄蕃娟 | 王薇 | 吴水香 | 万俊敏 | 邓安香 | 熊妍 |
| 肖烈 | 廖鹂璠 | 刘英 | 彭广清 | 陈迎红 | 刘丹 | 刘昊 | 孙颖 |
| 孙文红 | 胡云 | 汪艳艳 | 王根亭 | 谢琴 | 安莉 | 孙建恒 | 胡鹏 |
| 易晓红 | 李立新 | 黄小燕 | 许江涛 | 朱志平 | 舒雅 | 章效正 | 黄莹 |
| 刘玉梅 | 肖苏平 | 魏敏 | 倪芝华 | 刘凡 | 邓青 | 方春珍 | 龚燕青 |
| 余先亮 | 罗蔚 | 刘蓉 | 吴刚 | 黄芳 | 张娟 | 官淑琴 | 程贤德 |
| 张清玉 | 付丽芳 | 付玉琼 | 盛维琚 | 徐文强 | 梅冰 | 单克娜 | 黄小江 |
| 符斌 | 李建琼 | 洪海 | 吕孟亮 | 封冰 | 肖江月 | 舒英 | 郑春华 |
| 陈华伟 | 江新景 | 龚剑莉 | 李明 | 黄雪梅 | 万仕伍 | 张慧敏 | 王淑琴 |
| 申南林 | 卢黎明 | 包学青 | 陈金梅 | 黄蓉 | 罗威 | 丁丽芳 | 张桂芳 |
| 钟丽琼 | 李良丹 | 梁琴 | 郑利军 | 龙虹 | 刘丽娟 | 丁嫦丽 | 周小斌 |
| 赖春 | 吴丽辉 | 肖秀菊 | 黄培芸 | 余菡琛 | 陈静岐 | 王健 | 刘丽萍 |
| 滕玮 | 刘顺英 | 陈翠娥 | 张萍 | 洪赣 | 黄灿 | 刘磊 | 马萍萍 |
| 祝旭明 | 徐丽华 | 韦鹏飞 | 岩罕拉 | 吴德祯 | 陈菲 | 熊妍 | 孙晓红 |
| 董四清 | 陈君伟 | 余赣鲁 | 李阳香 | 晏起锋 | 宁清 | 万祥娟 | 王金元 |
| 吴学武 | 俞冬辉 | 徐银华 | 朱金金 | 龙孝芳 | 梁伟雄 | 赵小斯 | 毛儒艺 |
| 王玉卿 | 翁如萍 | 熊宁静 | 李华桦 | 李荣 | 俞斐 | 王美梅 | 熊红林 |
| 李正兰 | 郑莹 | 沈俊华 | 洪霜 | 张丽 | 钟子华 | 邓涛 | 徐君健 |
| 吴秀英 | 叶金华 | 汪雯婷 | 王玉 | 熊明珍 | 李健铭 | 张丽君 | 杨溶玲 |



| | | | | | | | |
|-----|-----|-----|-----|-----|-----|-----|-----|
| 项秋香 | 黄燕 | 但小青 | 易于芳 | 袁玉果 | 刘小燕 | 罗宁华 | 陈玲 |
| 杨勇锋 | 陈婕 | 柯勇军 | 赖定洪 | 邹春荣 | 龚禹 | 陈妍 | 韩景学 |
| 张慧静 | 王芳 | 熊鹰 | 刘乐军 | 赖扬东 | 邓素云 | 夏小华 | 黄永娘 |
| 熊静萍 | 吕燕 | 熊英 | 张文 | 陈敏英 | 吕润红 | 曾广田 | 匡仁誉 |
| 祝萍 | 张丽 | 张婷婷 | 杨晓东 | 艾其彬 | 陈萌 | 彭洪德 | 官芳 |
| 周升琴 | 杨慧 | 陈鹃 | 郭瑾 | 叶丽芸 | 王轶 | 王琳 | 赵鱼琴 |
| 伍斌 | 沈振华 | 吴菱 | 刘兰英 | 肖卿波 | 彭东红 | 王璐 | 吉茜 |
| 杨海燕 | 谢瑞莲 | 邹芳 | 彭荣炳 | 蔡艳萍 | 古珊 | 刘蔚 | 郭鸣雁 |
| 曾惠婷 | 欧阳泽 | 胡群华 | 林常东 | 董家玲 | 曾军飞 | 朱洪江 | 何丽 |
| 余竹颖 | 王珍春 | 胡丽华 | 高玉兰 | 许勇华 | 黄仁斌 | 杨群珍 | 刘永贤 |
| 陈芹 | 孔玲 | 杨月华 | 钟丽君 | 刘淑华 | 彭霖 | 肖天银 | 邓清明 |
| 王娟 | 杨箭 | 李图军 | 刘荣志 | 朱建兰 | 李春兰 | 孙清华 | 晏芸 |
| 冯丽萍 | 欧阳军 | 于水清 | 田海红 | 王九秀 | 夏俊 | 温文辉 | 张玲 |
| 周明 | 张瑾瑜 | 罗春 | 叶方琳 | 林云 | 李涛 | 余浪 | 杨骄阳 |
| 徐桂丰 | 熊少平 | 杨颢 | 施慧玲 | 缪春梅 | 温志斌 | 宋军 | 刘珊 |
| 聂琦 | 韩忠结 | 赵伟 | 黄敬华 | 伍宏波 | 郭立平 | 肖新娇 | 何旭东 |
| 黄娣娟 | 周银燕 | 曾建华 | 杨韶明 | 连莉 | 邓绍勤 | 邓小星 | 周红平 |
| 梁先德 | 张晓春 | 熊林兰 | 肖庆华 | 陈萍 | 周春平 | 肖翎 | 姚杨 |
| 柯晓娟 | 罗其津 | 丁萍 | 陆惠芸 | 廖世平 | 邱海山 | 刘军华 | 张明权 |
| 曹雪晴 | 丁玲 | 钱立平 | 廖永辉 | 林家强 | 宋发龙 | 姚继君 | 杨平 |
| 毛俊 | 尹江春 | 李莉 | 肖卿华 | 丁振坤 | 朱华丽 | 李华彦 | 杨再科 |
| 胡锦涛 | 盛蕾 | 付赛男 | 钟军敏 | 唐丽红 | 郭永勇 | 肖爱红 | 周伟 |
| 王茹 | 王伶 | 曹美珍 | 张志才 | 郭丽 | 肖明 | 肖咏梅 | 吴昭斌 |
| 陈野 | 欧阳芳 | 唐兴红 | 李为之 | 黄敏霞 | 曾涛 | 肖如槟 | 魏正刚 |
| 邵敏 | 周梦良 | 易晓剑 | 吴修斌 | 魏日新 | 杜俗 | 龙璋 | 杨志 |
| 查巍 | 余小娟 | 陈英隆 | 王桂连 | 朱小英 | 郭显芳 | 刘江 | 赵刚 |
| 李秋 | 陶丹 | 赖敏福 | 刘扬 | 龙美玲 | 张建萍 | 周淑燕 | 张爱丽 |
| 江敏 | 鲍巍菁 | 赖晓红 | 李菊萍 | 祝启明 | 管斌 | 龙卫红 | 陈升霞 |
| 刘爱珍 | 丁达正 | 巫六春 | 蓝秀英 | 郑红梅 | 郭政 | 郭剑平 | 蒋大勇 |
| 熊孝良 | 吴周华 | 钟日阳 | 张绣智 | 陈瑞芳 | 赖建宁 | 许海峰 | 谭玉娟 |
| 汪信昌 | 李学剑 | 李民东 | 刘勇 | 黄春明 | 李明兰 | 戴苏华 | 张瑾 |
| 秦凤珍 | 吴军 | 陈永生 | 余志勇 | 李小燕 | 黄爱华 | 左春庭 | 杨薇 |
| 钱雯 | 张哲 | 华玉蓉 | 严海生 | 王金花 | 周晓春 | 许敏 | 刘丽 |
| 邹剑峰 | 夏清源 | 黄强 | 张昊龄 | 沈小春 | 曾敏霞 | 张晋铭 | 余建秋 |
| 董素颖 | 张志坚 | 刘龙华 | 刘梨 | 谢伟萍 | 黄玉平 | 阳彦仪 | 简智伟 |
| 刘定定 | 阎峰 | 廖国英 | 曾晓红 | 陈冷西 | 何伏波 | 陈晓燕 | 田菲 |
| 戢艳华 | 孙利锋 | 陈兰英 | 陈平 | 段慧莲 | 李春华 | 傅颖 | 邹书友 |
| 李莹 | 黄雪萍 | 谢方懋 | 郑林园 | 刘丽华 | 李清泰 | 李丽红 | 杨玉珍 |
| 王梁 | 黄振铎 | 杜佩红 | 刘斌 | 魏春燕 | 胡石香 | 邵山 | 左正宇 |
| 鲍春晓 | 刘慎 | 刘清花 | 王菲 | 晏庆龄 | 叶青 | 宋静 | 严芳 |
| 毛浩 | 万一洪 | 杨素兰 | 何国芸 | 王国华 | 杨瑞林 | 彭庆 | 陈文录 |
| 邓尊华 | 胡羚羽 | 曾照明 | 廖蓉 | 赖晓谊 | 赖咏娟 | 刘颖 | 曾兴晴 |
| 饶金霞 | 陈瑞军 | 谢宏 | 刘秋明 | 刘燊 | 谢剑平 | 李斐 | 程旭 |
| 雷春 | 曾小江 | 王霞 | 钟义 | 谢芳茹 | 徐娟 | 韩超 | 刘源 |



| | | | | | | | |
|-----|-----|-----|-----|-----|-----|-----|-----|
| 钱敏 | 廖振建 | 罗毅 | 刘正模 | 谭文娟 | 兰巧娟 | 周平勇 | 马丽娜 |
| 陈莉 | 温博华 | 卢兵 | 刘静 | 李焱 | 叶秋香 | 刘建根 | 曾莹 |
| 龙涛涛 | 周伟 | 段敏 | 罗顺贵 | 李斌 | 钟敏 | 甘泉 | 陈雪梅 |
| 吴学慧 | 刘振宇 | 陈厚莲 | 成常春 | 周薇 | 杨晓荣 | 刘晓 | 盛红梅 |
| 刘朝虎 | 罗筱莉 | 陶绍平 | 龚卫东 | 黄海虹 | 李玲玲 | 邓婧 | 潘庆鸣 |
| 罗曼 | 马斌 | 葛永炜 | 吴婷婷 | 稂小毛 | 国俊强 | 邓金萍 | 戴坚 |
| 黄晓云 | 雷君 | 郭建萍 | 肖庆华 | 罗建国 | 刘建丰 | 黄耀平 | 李益弟 |
| 陈珊 | 李君民 | 何开文 | 陈珺 | 胡凤敏 | 邵江华 | 曾秀娟 | 江舸 |
| 严文婷 | 李保权 | 王珏 | 段新 | 叶荣军 | 刘银花 | 李莉新 | 皮奇俊 |
| 高建华 | 毛葆琼 | 于群 | 简慧 | 胡刚 | 刘妍晴 | 肖玉珠 | 谢淑芳 |
| 向勇 | 李国彬 | 杨瑾怡 | 廖小苏 | 匡良 | 刘莉 | 曾小梅 | 李津 |
| 郭秀萍 | 李林 | 白玫 | 李虹 | 胡波 | 张勇刚 | 周怡 | 林红伟 |
| 谢琴 | 黄伟强 | 陈莉 | 刘莉萍 | 朱述新 | 严琳 | 陈小女 | 董志飞 |
| 陈永钢 | 李莉 | 王维贤 | 严宝珠 | 易其珍 | 宋小忠 | 董宇 | 李文 |
| 李春 | 刘挺梅 | 闫秀芳 | 何惠玲 | 易艳玲 | 顾航 | 潘瑜琳 | 毛小芬 |
| 张兆群 | 谢贤芳 | 彭科红 | 陆世平 | 刘蔚 | 刘羽飞 | 戴晓珍 | 翁建君 |
| 彭亮 | 刘志金 | 郑彩云 | 柳蓉 | 刘小华 | 高歌 | 张兰 | 夏玉芳 |
| 李玉珍 | 陈国庆 | 胡仕学 | 刘丽霞 | 谭卫华 | 谢平生 | 付小建 | 徐坤伟 |
| 钟建亭 | 王小夫 | 杨龙 | 胡瑞新 | 肖翌 | 徐忠英 | 夏海燕 | 董多多 |
| 肖键 | 刘伟 | 罗颖 | 黄晓英 | 杨淑梅 | 陈永君 | 吕志强 | 覃娟 |
| 钟华 | 李红梅 | 姚家亮 | 肖勇 | 艾晓霞 | 谢波洋 | 叶海云 | 余韵霏 |
| 彭民良 | 刘家荣 | 王平 | 王贤卿 | 胡小娟 | 钟毅 | 徐晓伟 | 林良龙 |
| 周群凤 | 郭晓斌 | 刘维英 | 吴连香 | 章军 | 张瀛 | 洪为群 | 郑春燕 |
| 陈晓兰 | 王勇才 | 杨洪萍 | 戴军 | 周斐 | 王煜 | 占二庆 | 徐美群 |
| 陈仲平 | 温文强 | 刘会琼 | 陈岚 | 林晓东 | 刘霖 | 吴秋英 | 陈红梅 |
| 廖光平 | 钟丽娟 | 陈渊 | 廖小良 | 刘国龙 | 邬娟晖 | 郑发明 | 廖旭红 |
| 彭智高 | 冉玲 | 马霖 | 傅滢蒂 | 欧阳小 | 张思敏 | 周雯 | 郑元根 |
| 张金莹 | 李亚 | 胡涛 | 胡明生 | 妹 | 周红燕 | 李春 | 揭晓燕 |
| 王绪清 | 高静 | 杨军 | 郭森林 | 李怡 | 宋娟 | 黄玉华 | 肖琼 |
| 黄华香 | 郑欢 | 魏宗明 | 刘永军 | 程慧 | 付嫣 | 罗爱萍 | 钱泽明 |
| 肖柳 | 吴涛 | 唐健 | 彭颖辉 | 刘春燕 | 王标 | 黄国金 | 郑三清 |
| 朱祚福 | 闫玉梅 | 陈涛 | 欧阳秀 | 廖为友 | 何明 | 虞雨根 | 郭剑琳 |
| 赖小雄 | 徐红梅 | 邓庆 | 兰 | 佟晓芳 | 陈桂红 | 余红琴 | 杨海标 |
| 郭月莲 | 王丽莎 | 李燕 | 程淑荣 | 李琰 | 蒋钦文 | 程新玲 | 张庆 |
| 谢邦民 | 唐春兰 | 韩友玮 | 袁会媛 | 严浩 | 彭巧 | 李红英 | 徐国平 |
| 郑志鹏 | 陈尔林 | 唐良杰 | 廖秀珍 | 郭群萍 | 李海红 | 董金娥 | 冯献斌 |
| 卢普伟 | 张宇翔 | 张延文 | 孙瑜 | 温芳 | 宋根保 | 胡福莲 | 冯献君 |
| 钟家文 | 孙玉忠 | 吴晓芭 | 吴豪 | 熊建荣 | 彭晔 | 李红芳 | 周晓明 |
| 谢海清 | 何畏 | 窦红梅 | 黄彬 | 邹滨 | 许辉 | 蒋惠萍 | 邱燕萍 |
| 谢军 | 王诚 | 熊敏 | 吴萍 | 付文辉 | 易美蓉 | 张李莉 | 王梨菊 |
| 黄开芬 | 韩剑 | 陈旺 | 钟秋生 | 曾宪杰 | 龚斐 | 黄河 | 黄建荣 |
| 谢群 | 祖章红 | 刘兰 | 张淑梅 | 易旭华 | 王煦芝 | 施云虹 | 江虹 |
| 周红 | 靳桂明 | 陈业强 | 简小红 | 胡锦乐 | 何萍 | 吴政红 | 徐立金 |
| 熊莺 | 路航 | 丁荣 | 刘桂香 | 肖小梅 | 付永斌 | 霍峰 | 陈红 |



| | | | | | | | |
|-----|-----|-----|-----|-----|-----|-----|-----|
| 朱云华 | 熊娜 | 余林云 | 吕红 | 郑云艳 | 何芳 | 董军 | 谢祖辉 |
| 朱云雅 | 张娜 | 俞坤福 | 吕燕飞 | 周丽萍 | 包灵英 | 朱一枝 | 刘璐 |
| 叶晓玲 | 奇海燕 | 吴旭伟 | 叶继华 | 吴艳 | 王颖 | 朱小枝 | 刘革生 |
| 宁霞 | 毛祖萍 | 余文波 | 占筠 | 吴丽君 | 黄华仙 | 余伟 | 刘少林 |
| 郑春云 | 徐颖 | 周向芳 | 王翠华 | 吴海峰 | 林志华 | 郑潺 | 毛薇 |
| 张娜 | 陈淋 | 徐运光 | 冯小珍 | 徐慧群 | 余良光 | 余丽华 | 张雪芳 |
| 滕良群 | 陈剑 | 杨志英 | 颜志红 | 徐利群 | 余雪华 | 姚小娟 | 王时珍 |
| 叶青华 | 余晶萍 | 刘巧英 | 赵玉珍 | 邱利芳 | 张国海 | 成伟东 | 朱雨杰 |
| 谭晟 | 余阴 | 尹高敏 | 涂丽琴 | 杨素华 | 管洪钧 | 阮璇 | 邹利芬 |
| 顾小丽 | 揭茂勇 | 叶菊香 | 徐锋 | 陈志敏 | 余青霞 | 徐文颖 | 刘寒 |
| 孔前平 | 周跃邦 | 李红梅 | 杨敏 | 王媛媛 | 方亮 | 韩飞 | 郑剑 |
| 叶红梅 | 向建英 | 王彬 | 郑君敏 | 杨蔚 | 涂滕花 | 尤英华 | 黄莉 |
| 甘慧敏 | 李勇 | 吴冬仙 | 郑旭英 | 李小青 | 王朝阳 | 吴静 | 叶剑宁 |
| 滕丽秀 | 程德顺 | 王红芳 | 马双英 | 汪桂英 | 刘勇 | 涂庆英 | 李继迅 |
| 高金梅 | 陈素平 | 周彦丰 | 吕晓清 | 庄丽 | 陈琳 | 周凤香 | 胡康美 |
| 段婵娟 | 徐霞 | 李资玲 | 徐发芽 | 陈冰 | 胡昌雅 | 刘显鹤 | 何敏 |
| 吴霞 | 张光宇 | 余燕萍 | 毛志勇 | 范湛鸿 | 吴登炎 | 杨文新 | 严秀梅 |
| 付红梅 | 李莉 | 李远峰 | 祝伟芳 | 吴清忠 | 王建青 | 杨琼雷 | 袁莉萍 |
| 祝燕青 | 吴晓静 | 刘玉晶 | 毛禄卿 | 舒岳冬 | 吴玮玮 | 邱艳 | 张降艳 |
| 尹文娟 | 涂沈军 | 李明荣 | 吴爱群 | 尹惠 | 周晓明 | 方丽花 | 邹琴 |
| 曾剑萍 | 周少锋 | 蔡文琼 | 刘伟 | 童长军 | 曹晓红 | 江村 | 李丽 |
| 孔丽云 | 赵丽红 | 汤尚芳 | 祝芳英 | 赵丽琳 | 潘悠蓓 | 毛晓春 | 胡蓉 |
| 曹彩虹 | 张芙华 | 陈静 | 颜明蓉 | 张忠新 | 谢莉莉 | 徐媛 | 张雪琳 |
| 汪梅秀 | 吕忠金 | 夏孝松 | 占金玉 | 郑玉燕 | 吴衰兵 | 侯燕枫 | 赵水平 |
| 占丽琴 | 程梅芳 | 杨国良 | 赵晖 | 叶友国 | 舒华宗 | 姜敏 | 程秋香 |
| 刘瑾 | 余赛娣 | 余梅英 | 刘艳华 | 周丽清 | 付祥国 | 徐向武 | 辛凤 |
| 程秋英 | 郑卫英 | 徐继峰 | 张大树 | 姜国珍 | 汪斌生 | 徐卫红 | 陈美君 |
| 徐燕 | 余必胜 | 吕华琴 | 童紫灵 | 郑开武 | 郑育平 | 潘浩 | 钟雪勇 |
| 韩国 | 项艳燕 | 林美仙 | 陈和平 | 余儒飞 | 赵慧 | 董婵娟 | 梁兰英 |
| 陈文杰 | 赵志鹏 | 喻玉兰 | 李和易 | 饶文卫 | 郭骏 | 江欣保 | 卢彬秀 |
| 陈永辉 | 周丽蓉 | 王武英 | 周敏慧 | 余蕴辉 | 陈连生 | 朱国华 | 邓月勇 |
| 应泼洪 | 阮兆华 | 夏爱武 | 饶明标 | 张立新 | 孔瑞清 | 章晓斌 | 袁海军 |
| 章静 | 周满富 | 李冬水 | 饶淑英 | 吴杰平 | 陈华山 | 杨丽琴 | 符娟 |
| 何珍 | 诸斌瑰 | 周华 | 占红梅 | 吴胜伟 | 陈苗 | 赖贞生 | 彭小兰 |
| 毛飞 | 杨仁平 | 徐慧英 | 占振华 | 马雄飞 | 黄晓琳 | 赵波 | 林福连 |
| 陈双英 | 吴珍彩 | 余艳 | 杨舟 | 赖荣贵 | 王学平 | 熊伟 | 李武生 |
| 祝轶炜 | 周彬 | 祝芳 | 姬水菊 | 吴小荣 | 张静萍 | 郭磊 | 郭慧芳 |
| 万霄剑 | 夏聚荣 | 苏宏波 | 王小芳 | 肖孝瑞 | 曾艳 | 程敏 | 钟小云 |
| 熊祝 | 周莉萍 | 高维仁 | 汪倩 | 段修雄 | 马斌 | 程萍 | 马小花 |
| 王淑飞 | 李萍 | 陈庆炉 | 范玉敏 | 简毅鸣 | 陈新英 | 戴晓光 | 何标平 |
| 占杨 | 吴辉 | 余杰斐 | 倪玉瑞 | 沈叶军 | 吴燕 | 朱喆滨 | 阴亚玲 |
| 游慧菁 | 管时才 | 周敏 | 谢菲 | 张丽红 | 余颖芬 | 姚俊 | 唐嫦娥 |
| 许润楨 | 徐晶 | 李红缨 | 应俊华 | 林文华 | 王桂群 | 帅萍 | 潘文涛 |
| 周能明 | 吕振忠 | 邓玉蕙 | 周敏华 | 王小华 | 杨力 | 黄益民 | 王新忠 |



| | | | | | | | |
|-----|-----|-----|-----|-----|-----|-----|-----|
| 熊芬花 | 赵志峰 | 穆书琛 | 黄令海 | 余海萍 | 陈俊颖 | 卢团吉 | 区婉文 |
| 王丽忠 | 袁清 | 王景华 | 周先林 | 卢国维 | 吴真宏 | 蔡旭 | 何向青 |
| 黄学勤 | 谢海波 | 程芾 | 王东华 | 林玉凤 | 黄永锋 | 卓翔 | 黄文娟 |
| 曾云兰 | 刘玉林 | 徐淑华 | 王冬云 | 陈淑贤 | 刘宗发 | 邝月平 | 麦秀莲 |
| 宋惠红 | 黄武 | 吴蓉 | 徐小琴 | 林志高 | 吴锦楚 | 刘丽 | 李方梅 |
| 李芬兰 | 赵玉莲 | 刘秀琴 | 江东明 | 郭亚芳 | 苏洪飞 | 林嘉红 | 何珊 |
| 何春玲 | 刘宜萍 | 桂芸 | 包红琴 | 黄智锋 | 朱德春 | 饶永华 | 苏舜英 |
| 钟流香 | 欧阳萍 | 廖萍 | 熊保庆 | 周志萍 | 章永辉 | 朱雪梅 | 陈丽娟 |
| 张武生 | 刘振华 | 王爱美 | 谢燕 | 林丽红 | 洪启宗 | 蔡楚广 | 黄志雪 |
| 黄磊 | 严锐 | 童江涛 | 曹慧 | 陈志彬 | 李剑峰 | 黄露明 | 容燕菱 |
| 黄素珍 | 余平 | 徐志生 | 梁育芬 | 胡赛金 | 郑文达 | 陈秀贤 | 李永康 |
| 李亮 | 钟小毛 | 周芳 | 胡周英 | 唐元忠 | 宋军 | 邹苑君 | 招颖军 |
| 周康 | 李钠 | 吴榕华 | 杨娜娜 | 庄秋香 | 游荔山 | 李涤 | 王永坚 |
| 杨小宜 | 董艳 | 童建根 | 徐珊珊 | 郑育婷 | 阮美娥 | 林文冲 | 李捷敏 |
| 王小莉 | 黄芳 | 周蓉 | 钟岭 | 蔡丽芬 | 杨玉煽 | 韩佩娴 | 林少果 |
| 林辉 | 余勇 | 李蕾芳 | 樊庆群 | 翁伟伟 | 章建棋 | 廖晓春 | 谭奋弦 |
| 艾红贝 | 华芳 | 戴利群 | 陈望新 | 刘松丹 | 陈爱斌 | 张敏红 | 莫小智 |
| 袁玉红 | 朱鹰红 | 余燕 | 廖金乔 | 卢涵峰 | 刘焦宗 | 阮小梅 | 杨建 |
| 陈素凤 | 连毅 | 赵向红 | 梁霞 | 谢锦美 | 周伟 | 莫静燕 | 刘健 |
| 张建海 | 董叶蕾 | 乐斌辉 | 樊坚 | 黄荣 | 林武华 | 冯金芳 | 陈合意 |
| 彭磊 | 谢峭松 | 翁丽俊 | 魏劲松 | 方跃瑞 | 陈建华 | 黄广伟 | 陈少玲 |
| 夏建华 | 邓霞 | 骆阳春 | 林荔清 | 郑艺燕 | 柯阿勇 | 于梅梅 | 殷志洁 |
| 夏丽萍 | 金玉群 | 陈锋 | 刘清华 | 林伯英 | 蔡君毅 | 张秀玲 | 吴朝智 |
| 任绍刚 | 谢凤梅 | 吴卫东 | 张芸 | 陈超敏 | 蒋芳 | 吴振君 | 刘爱平 |
| 危爱群 | 胡晓青 | 黎凡 | 祁立英 | 黄荔疆 | 张东升 | 赖丽萍 | 陈丽梅 |
| 赵鹤龄 | 吴莉平 | 吴敢新 | 李爱梅 | 郑妍 | 李晖 | 何淑媚 | 杨志宇 |
| 万桂生 | 饶煜玲 | 谢建英 | 谢雪薇 | 吴敏 | 陈玫玲 | 黄颖晔 | 陈娜 |
| 袁冬梅 | 刘淑英 | 汪玲 | 吴希平 | 方淑鲸 | 姚宝坤 | 张剑琴 | 何卫刚 |
| 罗锋 | 陈志辉 | 徐鸿旭 | 陈小华 | 林丽群 | 黄明坤 | 李小锋 | 钟纪文 |
| 王建军 | 李杰林 | 张素桂 | 林建琴 | 林元宾 | 杨智平 | 蔡蔚 | 高乐怡 |
| 李建玲 | 卢少波 | 连欢 | 郭建星 | 卢耿东 | 翁国琛 | 吴杰青 | 陈瑜菽 |
| 杨莉 | 于薇 | 楼敏音 | 方梅婷 | 朱绍郁 | 郑启全 | 梁国基 | 卢月虹 |
| 杨勇 | 吴海祥 | 何昭君 | 陈淑娥 | 龚树玉 | 张明球 | 梁丽萍 | 梁德媛 |
| 袁宇彤 | 涂建敏 | 周菀 | 刘雅琴 | 谢美华 | 易美华 | 彭春英 | 黄海燕 |
| 施伟峰 | 杨春娥 | 聂东风 | 林志伟 | 陈远景 | 陈俊杰 | 姚晓阳 | 唐文英 |
| 刁恩华 | 徐明霞 | 王艳 | 陈俊辉 | 林志刚 | 林世清 | 李文珊 | 李春梅 |
| 高军文 | 郭闽 | 杨柳 | 陈荔红 | 林青 | 徐雪芹 | 刘颜萍 | 柯晓玲 |
| 林青兰 | 刘彦 | 雷阿芳 | 黄祖培 | 谢笑梅 | 赵莉丹 | 曾咏梅 | 冯洁婉 |
| 彭建宇 | 魏亮亮 | 胡正宇 | 吴海燕 | 张文展 | 吴静 | 程尼娜 | 洪国欣 |
| 钟飞勇 | 涂琴 | 包小燕 | 唐尾妹 | 陈少美 | 马艳敏 | 曹敏琳 | 凌青 |
| 夏侯芳 | 施晓欣 | 丁丽萍 | 许国钟 | 翁丛飞 | 林翩 | 李瑞钻 | 陈玉珊 |
| 刘承亚 | 张爱琴 | 涂洪宾 | 林玉蓉 | 林国坤 | 许信敏 | 欧月玲 | 梁建文 |
| 黄娟 | 叶云 | 占伟民 | 陈荣华 | 杨文灿 | 林强 | 郭健怡 | 罗健红 |
| 严锦峰 | 方洪波 | 陈运夏 | 陈晓君 | 傅美兰 | 王勇燕 | 李丽琴 | 林建新 |



| | | | | | | | |
|-----|-----|------|-----|-----|-----|-----|-----|
| 吴秀娟 | 梁建敏 | 陈伟刚 | 陈云辉 | 李颖 | 郭冬明 | 王士珍 | 彭琼 |
| 李毅敏 | 蔡剑峰 | 杨俊佳 | 王萍 | 陈添新 | 陈菊梅 | 王芳芳 | 陈柱江 |
| 谭凤俏 | 柳智华 | 谭健 | 谢梅峰 | 刘艳 | 陈志华 | 秦洁 | 叶焕尧 |
| 戴学翔 | 余慧萍 | 吴翠玉 | 吴艳娇 | 左洁华 | 张忠华 | 陈亚琴 | 李志华 |
| 李华武 | 黄璋台 | 杜影华 | 张子飞 | 吴玉娟 | 熊波 | 薛金华 | 谢敏芳 |
| 戴丽华 | 于燕 | 刘红 | 曾万红 | 刘元庭 | 胡晓忠 | 曾庆玉 | 李丽仪 |
| 叶慧玲 | 何维辉 | 张华丽 | 张金燕 | 周俭 | 匡闽军 | 钱千元 | 林健 |
| 朱小兵 | 覃永强 | 万红 | 曾绍冬 | 刘艳萍 | 熊招华 | 潘红萍 | 张小驹 |
| 谭婉东 | 陈俐双 | 刘霞 | 吴金平 | 吕槟 | 廖忠松 | 包颖娟 | 刘东陵 |
| 龚翠焰 | 伍柳芹 | 欧阳明发 | 黄金萍 | 刘晓虎 | 邹祺 | 潘美华 | 陈婉宜 |
| 杨永春 | 陈幼华 | 杨柳 | 曾祥丰 | 刘清玲 | 吕凤梅 | 石丽珍 | 陈钻如 |
| 卜晓晖 | 曾爱红 | 李芳 | 刘瑞珍 | 殷海萍 | 许惠青 | 王雅艳 | 叶兰芳 |
| 李瑞敏 | 黄立珊 | 李冰 | 颜玉芬 | 肖光根 | 谢兆坚 | 钱莲凤 | 赖景炬 |
| 汪爱红 | 陈耀荣 | 李利国 | 陈学春 | 庄明芳 | 陈丽燕 | 浦鸿嘉 | 刘柱新 |
| 朱力平 | 梁淑芬 | 郑先萍 | 黄桂国 | 吴桂花 | 廖水平 | 张伟萍 | 李伟明 |
| 鹿泽峰 | 苏瑛 | 易萍 | 胡爱群 | 周慧 | 周燕 | 徐婷 | 黄润明 |
| 郑志婷 | 邓强 | 汤鸿霞 | 易小春 | 谢文斌 | 温太优 | 程影 | 王钰锋 |
| 司徒慧 | 黎健瑜 | 李莉芳 | 周仁浩 | 侯国庆 | 刘小娟 | 柳新英 | 卢淑娴 |
| 谢育 | 王辉 | 李莉 | 王海燕 | 钟淑华 | 许佩茵 | 张新 | 祁惠芬 |
| 陈志宏 | 张镇锋 | 李国萍 | 贺妮 | 王永春 | 游婵虹 | 朱述松 | 吴皓妍 |
| 朱碧玉 | 郭美芳 | 李玉芳 | 尹仙兰 | 汪丽华 | 左富先 | 陶利江 | 钟慧卿 |
| 陈小娟 | 曾惠雯 | 肖佳 | 彭剑明 | 周玉英 | 金俐 | 刘锦芳 | 方敬芸 |
| 黄文苑 | 郑锐 | 文清 | 高蛟 | 杨春华 | 袁仁学 | 陆子平 | 苏锦标 |
| 庄丹霞 | 吴凯 | 巫燕红 | 肖冬华 | 曾冬华 | 周猛 | 刘敏 | 许笑梅 |
| 李敏晖 | 汤丽萍 | 程玉立 | 贺伟忠 | 刘琼 | 张光燎 | 顾建忠 | 黄秀玲 |
| 朱建斌 | 何远华 | 肖娜 | 朱志平 | 施水秀 | 王小为 | 王艳 | 孙爱萍 |
| 罗子奇 | 秦健明 | 刘云 | 魏燕 | 詹文华 | 王异芳 | 陈志勇 | 钟佩璇 |
| 林仲昌 | 陈嘉明 | 肖静 | 旷小平 | 王江瑛 | 胡晓玲 | 陈东华 | 王柏权 |
| 阮壮宇 | 黄宇霖 | 童湘林 | 左小翻 | 刘淑玉 | 孙寒琼 | 张瑶 | 陈炽君 |
| 戴少敏 | 李鹏飞 | 赖旭明 | 肖剑 | 王辉 | 沈留宏 | 廖旦旭 | 梁倩华 |
| 陈飞玲 | 程虹 | 刘可可 | 宋炜 | 彭云华 | 徐芬 | 孟利芳 | 李志军 |
| 林瑞玲 | 雷小文 | 荣兰平 | 朱为通 | 辜静 | 翁庆英 | 杨爱芬 | 邓垦 |
| 谢焕开 | 黄文莉 | 黄英 | 符丽斌 | 高金根 | 缪雅鸣 | 文小花 | 陈丽仪 |
| 张永强 | 萧颖儿 | 古婷 | 张建萍 | 严小玉 | 贝岳强 | 杨超 | 冯玉辉 |
| 丘红苑 | 黄丽薇 | 易宜娟 | 肖艳姬 | 章彬赣 | 程丽锋 | 余学琴 | 杨琪 |
| 黄涛 | 陈彦 | 余丽群 | 吴小梅 | 鞠国宝 | 谈红霞 | 董小芹 | 杨旭 |
| 孙盛荣 | 李俊 | 潘观全 | 边润根 | 李勇 | 张燕 | 杨淑梅 | 赵建华 |
| 李红 | 刘穗埔 | 颜峰 | 黄卫红 | 罗庆炳 | 朱萍 | 王茵茵 | 杨洪梅 |
| 钟洪伟 | 刘瑛敏 | 赖毅 | 陈锋 | 郭小龙 | 竺娟莉 | 李静怡 | 张润利 |
| 张敏平 | 叶志新 | 李伟珍 | 钟卫民 | 罗日标 | 陈建荣 | 周柏伦 | 杨蓓 |
| 严琼 | 麦润棠 | 刘敏 | 叶莹 | 郭文骏 | 任丽萍 | 邝志林 | 孙兰昊 |
| 苏小敏 | 邓海荣 | 朱庆华 | 李芳 | 伍玉琦 | 李水兰 | 萧伟科 | 吴彤 |
| 黄瑞峰 | 郭健成 | 陈中发 | 李红军 | 张学优 | 翁琴英 | 杜永德 | 陶振玉 |
| 张帆 | 刘艳 | 王小艳 | 肖美玉 | 袁海晓 | 张丽芳 | 陈华 | 杨爽 |



| | | | | | | | |
|-----|-----|-----|-----|-----|-----|-----|-----|
| 张 文 | 麻光宇 | 朱 枰 | 马德生 | 李洪云 | 杨 芳 | 陶其华 | 苏虎燕 |
| 徐珊珊 | 宋子英 | 温 薇 | 郭义贤 | 雷 雨 | 宁国英 | 白 瑶 | 杨文卫 |
| 孙 爽 | 韩尊亚 | 魏 薇 | 张丽娟 | 黄 凰 | 袁 萍 | 张邦艳 | 王家科 |
| 张庆国 | 赵沛沛 | 胡兴华 | 张媛媛 | 杨 波 | 陈 会 | 马瑞龙 | 李俊波 |
| 刘 斌 | 张晓瑞 | 张 恒 | 孔寒川 | 李 韵 | 罗 春 | 周桂翔 | 刘焕丽 |
| 钟 璐 | 李晶晶 | 肖志宏 | 鲁 恒 | 张琼仙 | 徐先华 | 李丽华 | 郭春发 |
| 吴梦雅 | 刘会丽 | 司春燕 | 何霁宏 | 王国艳 | 殷文涛 | 刘金伟 | 吴 勇 |
| 董立英 | 孙元鑫 | 张海滨 | 吴 勇 | 罗 晔 | 徐为红 | 郭晓昀 | 罗志福 |
| 李 淳 | 沙丽莎 | 杨 波 | 郑冬梅 | 常 艳 | 后晓燕 | 饶艳丽 | 黄东文 |
| 刘 崑 | 郝桃李 | 李忠山 | 黄 玲 | 纪光照 | 黄仁秀 | 李 荣 | 陈继荣 |
| 刘小晶 | 侯会会 | 杨 鹏 | 温玉清 | 段红仙 | 高德菊 | 李亚军 | 陈 东 |
| 陈玉梅 | 李小美 | 吴 佼 | 王 萍 | 谭发兴 | 周俊平 | 王启永 | 罗勇兵 |
| 郭全胜 | 李朋朋 | 金 秀 | 白 锦 | 叶 倩 | 张思瑜 | 王成品 | 鲁 强 |
| 陈云枫 | 郑亚琼 | 蔡宗庆 | 普忠丽 | 李 瑜 | 罗震霄 | 罗跃兵 | 蔡 强 |
| 李世钊 | 左艳丽 | 马 斌 | 李壮明 | 李思云 | 原 晋 | 李光明 | 何 梅 |
| 王 熙 | 孙琼琼 | 刘保平 | 李劲松 | 朱 雄 | 李 卉 | 邵红蕾 | 周红文 |
| 韩 喆 | 路秀霞 | 钟 海 | 何文仙 | 张 华 | 李亚玲 | 罗云光 | 周 君 |
| 赵 伟 | 郭 潇 | 王国静 | 付美湘 | 罗兆兵 | 杨 芳 | 周廷梅 | 周金明 |
| 李 莹 | 宋延贺 | 夏 琿 | 杨 扬 | 高丕波 | 姜红斌 | 周 华 | 钟文珍 |
| 苏 彤 | 沈英英 | 杨金山 | 石亚平 | 刘 娅 | 李 俊 | 双凤鹤 | 刀玉忠 |
| 周 念 | 王 伟 | 吴秀琳 | 王 玉 | 杨继军 | 段建梅 | 袁 伟 | 曹云波 |
| 王 禹 | 程伟丽 | 孙志权 | 张 宁 | 梁 诚 | 罗沁春 | 杨振强 | 苏琼华 |
| 尚 伟 | 李 黎 | 赵自勤 | 周有云 | 邓成福 | 左振宇 | 杨正辉 | 曹春花 |
| 吴宝珠 | 卢丽丽 | 王宏东 | 杨文贵 | 陶 群 | 赵秀丽 | 查 宏 | 刘文皎 |
| 马文艳 | 徐浩霞 | 胡忠华 | 王 山 | 罗 杰 | 张世文 | 何建华 | 毕林山 |
| 陈媛 | 刘清珂 | 尹云松 | 白兰芬 | 张 进 | 杨晓莉 | 李明凤 | 岩米里 |
| 崔长勇 | 周慧真 | 苏剑洲 | 杨丽华 | 苏 强 | 徐 军 | 李相波 | 陈 凯 |
| 郭伟鹏 | 梁亚菊 | 石珊珊 | 刀 婧 | 高建涛 | 董 赢 | 毛德会 | 李 进 |
| 孙晓兵 | 吕晶晶 | 李兰雄 | 蔡玲芬 | 郭年周 | 王从安 | 马 菱 | 伍建国 |
| 常 征 | 倪玲玲 | 高 锋 | 郑月萍 | 高玲芝 | 万升文 | 王 涛 | 龙剑波 |
| 付亚飞 | 胡 娟 | 刘隆基 | 李成玲 | 施景莉 | 刘春影 | 姚 红 | 徐志成 |
| 蔡邹峰 | 张勇飞 | 柳宗盛 | 叶金玲 | 李晓云 | 李雪晶 | 陈艳红 | 刀陈斌 |
| 刘 邦 | 薛文博 | 唐丽君 | 田志红 | 李 耕 | 肖祖芬 | 赵云兵 | 魏秀梅 |
| 田启高 | 赵小菲 | 李 婵 | 李江华 | 季佳丽 | 刘梦娇 | 索加斌 | 王浩群 |
| 龚炎召 | 刘素娟 | 段艳秋 | 官 民 | 王正兰 | 王天明 | 曾加齐 | 杨 磊 |
| 崔 冉 | 孙瑾琰 | 郭兰芬 | 钱兵奇 | 张娅蓉 | 吴虹眉 | 李文顺 | 李文秀 |
| 曹绍冀 | 李建华 | 罗正福 | 李桂琼 | 王 梅 | 何桂云 | 鲁晓红 | 李 云 |
| 王修兵 | 夏 波 | 杨 阳 | 罗梦芸 | 杨忠艳 | 雷 剑 | 何丽花 | 罗海东 |
| 贾 璐 | 郑云峰 | 罗 敏 | 韩艳玲 | 段永生 | 李沐娟 | 肖丽波 | 付天寿 |
| 吴占强 | 李 欣 | 乔林洋 | 黄东宁 | 杨文辉 | 罗旭波 | 周永斌 | 李 剑 |
| 樊帅歧 | 谢文明 | 朱红梅 | 罗 春 | 姚昔忠 | 武虹朝 | 方培龙 | 杨荣祥 |
| 殷 杰 | 陶光伟 | 陶永华 | 王桂芳 | 赵 莉 | 段伟华 | 李应文 | 陶天镜 |
| 王二勇 | 张剑龙 | 陈 娟 | 周 怡 | 陈芋华 | 马 丽 | 崔毓麟 | 付云华 |
| 张继洲 | 王 鉴 | 孙娅霏 | 叶 芮 | 杨富云 | 罗丽娜 | 魏 芳 | 罗文亮 |



| | | | | | | | |
|-----|-----|-----|-----|-----|-----|-----|-----|
| 刘文琼 | 王友香 | 普红 | 曾庆花 | 廖添新 | 吴楠楠 | 封胜 | 陈清琦 |
| 张永明 | 徐梅 | 云跃 | 黄勇华 | 张姐 | 冯爱萍 | 范志强 | 李丽凤 |
| 何欢欢 | 常林 | 张瑞江 | 刘小艳 | 刘小华 | 韩彬 | 王自强 | 何敏明 |
| 李燕梅 | 黄绍敏 | 付梅 | 刘诗清 | 袁德平 | 张云 | 袁广生 | 陈林忠 |
| 雷红祥 | 杨景文 | 范永存 | 廖婧 | 熊红娥 | 饶东光 | 邹冷明 | 吴志鸿 |
| 周振祥 | 段敏泉 | 杨宇 | 温永东 | 胡雪娟 | 艾兆龙 | 徐众田 | 武建珊 |
| 胡进林 | 林洪源 | 刀云和 | 尹红艳 | 李文娟 | 朱勇辉 | 何勇 | 王华 |
| 李卉 | 曾天慧 | 曾跃 | 陈辉 | 胡腮燕 | 帅建平 | 黄学平 | 陈子凤 |
| 者伟 | 刘伟 | 金淑莲 | 张利芬 | 康娟 | 周智红 | 陈俊保 | 魏建梅 |
| 张锦 | 冷子存 | 黄燕 | 黎冬梅 | 程国华 | 华友生 | 罗春花 | 蔡志新 |
| 王文友 | 牛俊坤 | 刘小琴 | 胡昊 | 杨华 | 黄小毛 | 黄淑华 | 林华珍 |
| 李华 | 方斗云 | 李超 | 刘玉英 | 李小艳 | 李颖霞 | 艾建华 | 廖仕仪 |
| 闫春松 | 候青 | 饶翠荣 | 陶红玲 | 张华 | 熊俊强 | 王翠华 | 苏蕙 |
| 白志平 | 娄红 | 万齐丽 | 刘洋阳 | 刘水根 | 花永忠 | 杨建刚 | 吴玉环 |
| 晋虹 | 黄洪冰 | 饶扬霜 | 何娟 | 李文 | 周继平 | 喻大鹏 | 郭丽华 |
| 张家德 | 金发唐 | 李莹 | 阮冬玲 | 苏诚 | 封明章 | 何淑芳 | 程彦 |
| 李跃灵 | 龚秀英 | 张爱凤 | 陈凌燕 | 杜丽娜 | 高洁 | 邓诗斌 | 吴文恩 |
| 杨建荣 | 李光谊 | 肖增 | 艾荣华 | 戴晓明 | 唐胜明 | 龚胜宗 | 郑志伟 |
| 鞠凌燕 | 罗星慧 | 施练兵 | 胡祖茂 | 王佛长 | 邓建荣 | 喻梅贞 | 蒙贤丰 |
| 李玲 | 游琴 | 陈琳 | 张俊 | 王佑林 | 左小兰 | 何骥 | 邓陈雄 |
| 周有德 | 何艳红 | 赵颖 | 余露 | 占文华 | 周福昌 | 曾小兰 | 张思青 |
| 陈宇飞 | 朱文艳 | 孔阳凤 | 温素兰 | 王丽 | 祝会祥 | 华桂东 | 吴金海 |
| 崔卫达 | 明一龙 | 温冬霞 | 杨飞 | 郑淑文 | 程志强 | 游美红 | 林玲 |
| 龚晓燕 | 刘晓 | 皮伟 | 郭爱平 | 李梅英 | 邓智勇 | 龚润荣 | 张美英 |
| 吴显坤 | 俞竹吟 | 聂道勇 | 冷艳艳 | 李利平 | 邹汉华 | 夏天 | 林玉辉 |
| 李昱文 | 姜雪李 | 温春花 | 吴春梅 | 黄杜香 | 邱卫华 | 王涛 | 范剑波 |
| 张以芬 | 何亚琼 | 姚敏 | 邓凤华 | 邹春燕 | 江宝龙 | 黄玉玲 | 施淑娜 |
| 韩念红 | 吕彩湄 | 舒琪 | 廖小兰 | 胡招娣 | 张海涛 | 刘淑玲 | 梅爱萍 |
| 王世艳 | 廖庆蓉 | 谢晓媛 | 江兰 | 陈桥香 | 胡建玲 | 陈清凤 | 周春梅 |
| 雷冰 | 罗正新 | 丁慧家 | 刘南翔 | 尹泉兰 | 李骏飞 | 陈梅爱 | 邱平兰 |
| 薛江伟 | 赵雪波 | 黄鹏 | 杨川 | 王丽华 | 邹小才 | 洪金海 | 谢明发 |
| 龙海 | 自成良 | 罗凌 | 刘明星 | 邹剑群 | 娄敏 | 翁荔萍 | 左庆祥 |
| 梁明红 | 龚少梅 | 罗芳芳 | 李萍 | 邓梅华 | 熊丽萍 | 吴杨 | 孙建英 |
| 张雪蓉 | 阳华 | 陈冬梅 | 胡建彩 | 周兰英 | 陈小青 | 魏晓燕 | 孙建华 |
| 万向敏 | 张乔明 | 郑昌钰 | 邓志红 | 康婷 | 朱敏辉 | 谢庆寿 | 程德华 |
| 任军 | 石晓玲 | 张丽 | 余旺旺 | 王蓉 | 李文昌 | 叶建芳 | 鄢明华 |
| 李光德 | 李坤 | 李玉梅 | 谢梅香 | 罗美玉 | 喻国荣 | 陈宁英 | 陈冬梅 |
| 尚丽 | 杨家忠 | 徐杰 | 朱丽荣 | 谢小瑜 | 王灿华 | 张秀琴 | 赵宏华 |
| 赵晓琼 | 索望 | 乐春梅 | 李雪莎 | 吕旦庆 | 黄国翔 | 郭朝东 | 邹志勇 |
| 卢绍兵 | 王茜 | 刘建军 | 王初晓 | 张外香 | 曾信期 | 毛祥青 | 郑建红 |
| 王丽 | 余晓芹 | 张理英 | 华金 | 吴小群 | 胡坚 | 张国贵 | 聂军 |
| 郝美兰 | 周庆伟 | 黄兰兰 | 方先艳 | 刘桂香 | 付卫远 | 张栩 | 詹道池 |
| 刘红梅 | 茂树芬 | 曾竹华 | 邓建国 | 陈立文 | 黄山 | 郑密芳 | 吴海清 |
| 喻思景 | 白云鹭 | 方日华 | 洪雷 | 姜永章 | 邹波 | 邱国强 | 邓富祥 |



| | | | | | | | |
|-----|-----|-----|-----|------|-----|-----|-----|
| 熊晴爽 | 黎明 | 潘雅芳 | 徐旭坤 | 吴敏 | 许冬盛 | 符刚 | 黄厚生 |
| 徐新华 | 吴新明 | 盛晓川 | 唐勇 | 陶宇红 | 李万华 | 许晖 | 徐敏 |
| 杨军 | 李彦 | 章国辉 | 王啸勇 | 江湘凌 | 魏国祥 | 袁思平 | 曾剑萍 |
| 张彩敏 | 刘庆军 | 罗慧玲 | 邹先华 | 王晓玲 | 刘湘宁 | 卢悒 | 涂云林 |
| 邓中华 | 刘运剑 | 饶高荣 | 胡丽敏 | 李平 | 杨斌宏 | 欧阳翔 | 李颖 |
| 丁晓明 | 邓万金 | 刘冰 | 张朝辉 | 温丽琼 | 陈忠华 | 蔡茜 | 吴频 |
| 徐明亮 | 吴小兵 | 罗莹 | 梁欢 | 杨俊玲 | 戴凯飞 | 王佐 | 熊春芳 |
| 彭斌 | 刘文凤 | 邓光明 | 林维春 | 沈军 | 李潭 | 吕新华 | 王娟 |
| 彭卫 | 黄群珍 | 陈梅 | 杨明 | 吴福广 | 黄华春 | 郭宇 | 熊晓明 |
| 周春兰 | 伍克强 | 饶嫵嫵 | 阳晓明 | 肖勇强 | 张剑兰 | 赵武燕 | 江美慧 |
| 欧阳玲 | 刘新源 | 黄胜 | 施建明 | 段玉莲 | 黎华 | 龚婷婷 | 李敏 |
| 王启勇 | 邱金红 | 金丹 | 涂希武 | 赵起超 | 郑莉莉 | 秦志芳 | 汤泉汀 |
| 黄江南 | 陈素香 | 曾艳 | 符雪荣 | 卢伟 | 彭建明 | 王兰 | 晏晓东 |
| 戴九英 | 吴程宏 | 罗黎明 | 彭丽姬 | 刘书保 | 万丽娟 | 张海峰 | 谢飞 |
| 郑明文 | 钟艳萍 | 李翼 | 吴燕霞 | 陈爱国 | 肖娟 | 邓晖 | 刘志诚 |
| 张虹 | 马倩 | 揭珍珍 | 况荣 | 黄金明 | 陈鑫 | 洪耀华 | 聂素芬 |
| 刘罗凤 | 许梅 | 郭育萍 | 陈云 | 杨佳丽 | 王萍 | 陈薇莉 | 万青 |
| 刘玉梅 | 黎旭琳 | 马进 | 易建华 | 程其先 | 刘晖 | 李建民 | 曾悝 |
| 肖日红 | 谭茜 | 孙静妮 | 廖爱琼 | 黄淑云 | 何永忠 | 陈红花 | 李园 |
| 黄信斌 | 刘斌 | 雷婷 | 卢静 | 何丽丽 | 刘世芳 | 席楠 | 罗啟雯 |
| 林余忠 | 董太钰 | 熊艳春 | 胡文春 | 刘莉娟 | 聂爱红 | 郑玥秋 | 袁媛 |
| 朱务源 | 张志勇 | 欧阳群 | 闫可 | 朱建章 | 胡锦蓉 | 刘丹 | 熊中旺 |
| 刘功长 | 刘琼 | 龚玉德 | 周享琍 | 黄小兰 | 刘杰 | 魏芳 | 吴丽华 |
| 张兰权 | 吴忠明 | 张良 | 曹鸿燕 | 欧阳润生 | 邓建杰 | 刘衍蔚 | 熊晓蕊 |
| 王群 | 严样才 | 万丰威 | 胡晓丽 | 李亮辉 | 谢景春 | 丁晓明 | 俞蕾 |
| 殷红霞 | 江丽民 | 肖国良 | 黄春辉 | 李明文 | 梅梅 | 左家兴 | 邓红 |
| 王洪波 | 邓振中 | 吴丽鹏 | 杨晓虹 | 李国良 | 何雪军 | 唐慧 | 张力 |
| 叶树辉 | 阙仲恒 | 朱献忠 | 童国凤 | 王淋波 | 胡兴华 | 罗君玉 | 陈芳 |
| 李南平 | 邱力华 | 夏海清 | 孙爱香 | 唐帮华 | 聂旺 | 林杰琼 | 杨海荣 |
| 谢萃 | 高明 | 胡国妹 | 彭维 | 张百玲 | 郭玲 | 潘珊 | 蒋琼 |
| 蓝胜阳 | 张火明 | 刘雪兰 | 陈双娥 | 张雪强 | 刘海云 | 罗志强 | 应宗鹏 |
| 蔡宇明 | 冯丽秀 | 胡伟 | 万群 | 卢金星 | 胡涛 | 刘慧 | 杨悦 |
| 朱滢灏 | 杜美华 | 陈琦 | 吴水珍 | 雷建红 | 官涵 | 夏海丰 | 朱振升 |
| 王倩倩 | 黄海 | 王丽春 | 罗海英 | 徐志国 | 彭琳 | 钟荣荣 | 吴前炜 |
| 钟洪茜 | 江友根 | 张虹 | 江丽红 | 涂爱印 | 黄玮 | 汪炜 | 叶锋 |
| 曾红艳 | 王昆 | 陈妃玉 | 廖珠凤 | 胡伟强 | 张丽 | 肖青 | 陈刚 |
| 彭素红 | 任元妹 | 齐璇 | 罗琴 | 吕风光 | 黄乔 | 张远 | 刘斌 |
| 彭天生 | 罗秋萍 | 胡彩霞 | 蔡镇 | 汤京祥 | 皮旭前 | 李周玲 | 丁星 |
| 陆红锦 | 朱珊珊 | 胡珠萍 | 陈娟娟 | 邹晖 | 刘鹏程 | 漆蔚菁 | 徐义琴 |
| 张莉 | 闻美娜 | 林欢 | 程芬 | 谢琰 | 阮继彪 | 彭敏峰 | 胡静 |
| 廖艳君 | 黄惠乔 | 潘海华 | 付科英 | 万齐济 | 徐跃华 | 徐虹 | 张玲 |
| 黄海东 | 崔树林 | 熊妹 | 张玲 | 杨慧彬 | 俞雪莲 | 陈斯 | 张燕 |
| 王海东 | 邓少娜 | 雷引兰 | 戴达刚 | 游桂平 | 金洪娟 | 胡海英 | 胡七妹 |
| 王晓春 | 张晓春 | 况爱文 | 谢泽红 | 邹崇祯 | 黄瑞明 | 涂志勇 | 林静 |



| | | | | | | | |
|-----|-----|-----|------|-----|-----|-----|-----|
| 高 瑛 | 陈 琳 | 李 瑛 | 徐珊珊 | 胡 赢 | 李 琴 | 陈慧玲 | 李春莲 |
| 曾紫娟 | 朱小丽 | 李翠林 | 陈丽丽 | 刘风龙 | 曾徐宏 | 曲艳平 | 李 芳 |
| 郑 自 | 彭 青 | 雷琳玲 | 欧阳颖菲 | 殷锦华 | 刘 华 | 吴 蕾 | 石 兵 |
| 应卓君 | 杨萍萍 | 邱明亮 | 汪晓英 | 刘小美 | 王 洁 | 付 懿 | 孙东良 |
| 傅 敏 | 王艳琴 | 况淑红 | 彭 晶 | 王 健 | 董英智 | 刘 鹏 | 郭建平 |
| 谭 赞 | 沈 莉 | 陈 瑛 | 陈 泉 | 许裕清 | 熊璟然 | 王 斐 | 李 可 |
| 王 群 | 陈 燕 | 黄 冠 | 郑光有 | 周 贞 | 黄 璇 | 梁崇璟 | 姚晶晶 |
| 舒云霞 | 刘 琳 | 钟先瀚 | 汪丹丹 | 邱礼洋 | 周 琼 | 宗旭瑜 | 刘新利 |
| 陈桃凤 | 刘玉兰 | 曾才华 | 蔡玲玲 | 黄晓波 | 张 丽 | 黄红华 | 李桂枝 |
| 官 君 | 陈秀山 | 乐秀斌 | 陈 超 | 甘小霞 | 刘慧娟 | 李 强 | 张朝锋 |
| 涂淑琼 | 何梅玲 | 王 鑫 | 唐菁晶 | 余志强 | 许若云 | 魏 武 | 李永宾 |
| 周江红 | 黄胜贵 | 屈娜琴 | 唐 梅 | 胡金华 | 李文文 | 周永红 | 孙丽娟 |
| 张 勇 | 谢开发 | 廖小虎 | 崔志亮 | 许 龙 | 钟红英 | 余巍巍 | 刘千涛 |
| 刘 丹 | 贺云华 | 华 林 | 谭宗庆 | 余杰敏 | 江 岚 | 刘 锋 | 李新刚 |
| 万 军 | 程自华 | 周 艳 | 朱 梅 | 喻 强 | 衷 媛 | 刘晓丽 | 王 怡 |
| 喻军敏 | 陈海锋 | 周英如 | 钟毅芳 | 郭 玲 | 张珂珂 | 姜艳艳 | 毕春花 |
| 陈元芳 | 周 慧 | 张良旭 | 叶臻辉 | 彭文娟 | 龙跃华 | 郭冬华 | 张 静 |
| 张 颖 | 蒋 翠 | 张 艳 | 黄书健 | 徐芬芳 | 熊 容 | 高淑娟 | 赵巧真 |
| 张 强 | 付兰惠 | 郭 斌 | 何臻平 | 郭迎梅 | 陈 薇 | 尹春燕 | 李天将 |
| 胡凤兰 | 刘 阳 | 李兰芳 | 邱祖荣 | 曾翠霞 | 廖剑峰 | 焦艺娜 | 张 艳 |
| 熊国珍 | 李 丹 | 万萍萍 | 吴艳辉 | 陈钰钰 | 刘 丹 | 邱 静 | 沈金桥 |
| 李倩芸 | 肖建军 | 张 莉 | 熊 俊 | 王 欢 | 徐 祎 | 李亚明 | 禹灿灿 |
| 李 安 | 徐彦辉 | 林金芬 | 汪 萍 | 石燕虹 | 刘 英 | 李瑞玲 | 董凤媛 |
| 邱建萍 | 赖玉华 | 刘兆琼 | 黄 钰 | 徐金琴 | 张良萍 | 牛利娜 | 姚丽霞 |
| 孙 宁 | 袁 园 | 钟 华 | 李小清 | 陶 珊 | 张 冰 | 丁广跃 | 马志辉 |
| 张德芳 | 应雪飞 | 夏思思 | 梁 锟 | 杨任辉 | 袁玉莲 | 朱春晓 | 孙聪丽 |
| 张 剑 | 吴宗畏 | 周 旋 | 严丹丹 | 方 婷 | 万 丽 | 史 琳 | 刘会利 |
| 毛李欣 | 余山山 | 张红丽 | 肖莉军 | 刘 艳 | 陈 华 | 宋桂英 | 冉学敏 |
| 肖 娜 | 邹小凤 | 李佐清 | 万良文 | 宋小青 | 曾思平 | 邓 丹 | 潘 超 |
| 刘 婷 | 刘 欣 | 邓 娟 | 李冲庆 | 李 俊 | 何晓波 | 石家壤 | 程国峰 |
| 熊丽丽 | 何东林 | 董 盔 | 罗 莉 | 林贵民 | 曹 飞 | 武丽娟 | 唐 磊 |
| 程军新 | 段春霞 | 张 亦 | 黄英茹 | 吕 钢 | 胡英燕 | 袁 娟 | 韩富松 |
| 宋柏屹 | 江凌云 | 温 亮 | 梁梅芳 | 张 勇 | 王 静 | 王丽霞 | 穆利君 |
| 李广东 | 张 琳 | 钟惟彪 | 赵杨虹 | 王 蕾 | 梁 芳 | 陈俊华 | 杨 帆 |
| 袁国印 | 何 琳 | 叶张韬 | 魏运妹 | 张 箐 | 詹夏蕾 | 周二峰 | 祖明坤 |
| 曾 敏 | 吴智敏 | 王忠权 | 聂志文 | 吴 彬 | 王 希 | 侯甲轩 | 刘副信 |
| 黎 民 | 查 喜 | 张雨峰 | 郑福明 | 韩 怡 | 周 怡 | 张丽杰 | 高彩霞 |
| 熊勇梅 | 张 涛 | 彭光华 | 焦 璇 | 陈立静 | 丛滋秋 | 孔李杰 | 刘聪慧 |
| 陈 洁 | 陶丽萍 | 朱 妮 | 陈映锋 | 刘 静 | 黎 琴 | 周 新 | 李 婷 |
| 唐 晔 | 龙英娟 | 张 晴 | 王 怡 | 王 娟 | 王 红 | 宋彩焕 | 王珍珍 |
| 贺桃风 | 陶百欢 | 曹 惠 | 欧阳熙 | 刘玉棠 | 郑凯锋 | 吕 娜 | 孟雷东 |
| 黄志文 | 陈 卉 | 梁欣怡 | 尹 健 | 于 荔 | 朱志坚 | 王顺武 | 李慧霞 |
| 肖 筠 | 余 佳 | 唐 勇 | 朱世坚 | 阮承臣 | 周剑英 | 张艳美 | 蒋文艳 |
| 鄢婧芳 | 赵 爽 | 邹美玲 | 徐 锋 | 左伟亮 | 欧阳玲 | 秦晓静 | 郭忠强 |



| | | | | | | | |
|-----|------|-----|-----|-----|-----|-----|-----|
| 魏晓慧 | 钟正发 | 邓云华 | 傅 军 | 王 琳 | 温雅芬 | 曹育莹 | 睦婷婷 |
| 刘海群 | 吴 艳 | 龚婧婧 | 汪丽琴 | 黄 城 | 曾建洲 | 刘明琳 | 杨 伟 |
| 徐启红 | 张 伟 | 刘金莲 | 艾育华 | 阮士坤 | 温 晖 | 阮 莉 | 蒋 毅 |
| 岳金红 | 郑锋华 | 钟艳琼 | 邵 望 | 林丽钦 | 黄 佳 | 万海芳 | 张 青 |
| 鲁 欣 | 龙春花 | 程 婷 | 熊珊珊 | 杨 娴 | 王 亮 | 罗道胜 | 兰孟华 |
| 褚甜甜 | 徐亚男 | 蔡瑞莲 | 杨晓梅 | 许建业 | 沈金山 | 徐国凤 | 邓剑飞 |
| 徐燕琴 | 谢书发 | 刘 芬 | 艾红玲 | 刘君如 | 黄桂梅 | 万 君 | 林 宁 |
| 陈德兴 | 卢小庆 | 谢荣生 | 张 伟 | 邵丽薇 | 林城明 | 万忠民 | 刘 燕 |
| 于秀红 | 万小文 | 陈海燕 | 邱丽芳 | 陈燕凤 | 黄 翔 | 夏雄庆 | 洪彩萍 |
| 肖 银 | 廖玉萍 | 李 斌 | 邓立梅 | 沈 昕 | 梁志滨 | 张志斌 | 姚志华 |
| 余 敏 | 肖桂芳 | 龚辉虹 | 叶梅荣 | 陈恭英 | 张艳玲 | 吴菁菁 | 颜珂玮 |
| 卢玉花 | 肖金辉 | 朱金枝 | 廖柯伟 | 田正芳 | 高 丽 | 杨仁芳 | 蒋婉春 |
| 张秀珍 | 何俊芸 | 邓海清 | 张伦法 | 张贻松 | 金永梅 | 徐沈涛 | 莫健琦 |
| 孙 梅 | 黄 云 | 方郑霞 | 罗丽婷 | 江丽娜 | 李慧玉 | 戴义生 | 李 波 |
| 谢小英 | 熊诗芸 | 郑 燕 | 李活泉 | 胡晓霞 | 余传辉 | 衷 杰 | 胡 迪 |
| 丁春华 | 欧阳艳华 | 朱 芳 | 汤晓晖 | 刘金清 | 刘小强 | 朱志刚 | 钱艳芬 |
| 郭艳平 | 敖小艳 | 钟运香 | 庄学惠 | 叶宝明 | 万利兰 | 万 彦 | 罗鹏娥 |
| 刘 娟 | 周琳青 | 施金玉 | 庄秋红 | 林东霞 | 张 谦 | 杨锦玲 | 朱玲邓 |
| 何素平 | 潘应辉 | 戴文来 | 占文展 | 陈 莉 | 甘云飞 | 周 韬 | |
| 林飞洪 | 姜丽琴 | 翟六萍 | 陈志嵩 | 吴惠英 | 阎 凯 | 彭 强 | |
| 李月梅 | 李双梅 | 聂 晶 | 赵玉容 | 黄 涛 | 黄若筠 | 张秋玲 | |
| 陈润莲 | 陈 珑 | 江 辉 | 陈丽荔 | 肖静方 | 单劲春 | 徐礼贤 | |

2004 届 MBA 毕业生名单

| | | | | | | | |
|-----|-----|-----|-----|-----|-----|-----|-----|
| 肖 飞 | 钟志全 | 武 屏 | 倪敏俊 | 陆瑞新 | 韩 庆 | 陈 洪 | 许 敏 |
| 顾群辉 | 尹 健 | 朱国平 | 俞 阳 | 万 峰 | 倪 强 | 张燕春 | 谌友宁 |
| 刘 斌 | 刘 勋 | 傅 强 | 甄立华 | 王 坚 | 杨永胜 | 张洁倩 | 余 杰 |
| 黄 颿 | 董雪辰 | 郑文玲 | 胡 凯 | 谢代国 | 刘 澍 | 张 起 | 彭 泓 |
| 胡 珀 | 饶春波 | 陈 琦 | 曾智飞 | 金冰树 | 蒋 珩 | 徐建波 | 刘 翔 |
| 杨 宏 | 胡 伟 | 郑剑云 | 李新华 | 宗曼华 | 熊有坚 | 余蜀昆 | 熊文华 |
| 李 军 | 罗福书 | 郭 军 | 薛 勇 | 熊邦胜 | 赵 晖 | 李红旗 | 刘剑芝 |
| 张云徽 | 程云川 | 彭红丽 | 颜洪波 | 郑艳萍 | 王洪波 | 王月笑 | 彭湘滇 |
| 张继武 | 程 哲 | | | | | | |

江财研教字[2004]8号

2004 届统招硕士毕业生名单

政治经济学：王 龙



- 国民经济学:** 张小凤 何祥勇 熊丹 朱晖 王雪峰
财政学: 华晔 王丽娟 肖建华 黄争鸣 王靖 徐旭川
管晓云 彭海艳 施华城 袁艳霞 闫晟 朱国栋
金融学: 马玉娟 陈晓龙 杨代新 李海平 朱怀镇 刘文敏
李军山 乐永强 吴东兴 卢彪 曾超 丁春华
叶春花 王伟藩 邱小东 赵霞 周宇 姜光明
杨红星 王伟 吴燕 汪勇 温德清 戴菊贵
李波 刘岭 杨志刚
产业经济学: 刘蔚 邓军 罗奕 陈凤 徐斌 杨丽琳
邓雪琴 岳鹏
统计学: 莫桂波 詹锋 田俊刚
经济法学: 方铁道 江闽松 袁唯平 王妮妮 张志伟 漆旭 张永清 周倩
刘长安 张玉华 邓高虹 肖勇 钟金 喻玲 陈旭日 裴国强
李国强 崔盈 万绍文 罗慧明 金明 常树民 蒙柳
会计学: 周益利 蒋喆 周艳枚 罗国莲 郑小荣 刘宏华 颜晓燕 钟爱贞
洪皓 钱文群 冯亚婷 张绍勤 万良勇 张军 冷雪林 栗立华
朱远跃 刘剑民 孙梅 马雪泉 汤勇 郭琦
企业管理: 邱霞 王宇露 顾瑞兰 占小军 何青 胡君
技术经济及管理: 周鹏 何小兰 彭相如 翟小武

江财研教字[2004]7号

2004 届在职研究生毕业生名单

会计学:

袁岗 向清华 沈波 鲍江燕 周琳艳 余虹 包屹红 李飞

产业经济学: 郭评生

财政学:

何云 徐建军 张诗超 冯四平 郭蓉 黄明俊 李书民 舒海棠
刘科 张维伟

江财研教字[2004]9号

2004 届博士毕业生名单

吴晓军 刘小铁 戴发文 彭效军 李秀香 陈春霞 朱启铭



熊国兵 余新培 吕晓梅 许基南 陶长琪 舒 辉 张 勇
袁 凌 向国成 刘 骏 蒋尧明 陈德萍 刘锡田

2004 届部分本科毕业生就业去向

| 姓 名 | 专 业 | 工 作 单 位 |
|-----|--------|-----------------|
| 睦相银 | 经济学 | 中国工商银行软件开发中心 |
| 杨茂军 | 经济学 | 内蒙古蒙牛乳业(集团)有限公司 |
| 陈艳婷 | 经济学 | 东莞市邮政局 |
| 杜 琼 | 经济学 | 中国人民银行庆阳市中心支行 |
| 车欣荣 | 财政学 | 中国民生银行福州分行 |
| 王小盼 | 财政学 | 宁波市象山县国家税务局 |
| 吕留锋 | 财政学 | 中国工商银行珠海市分行 |
| 唐晓霞 | 国民经济管理 | 泉州晚报社 |
| 柳 静 | 国民经济管理 | 汇仁集团有限公司 |
| 全江浩 | 国民经济管理 | 广东发展银行清远分行 |
| 左 涛 | 法学 | 江西省公安消防总队 |
| 郭晓清 | 法学 | 苏州市地方海事局 |
| 牟奎霖 | 法学 | 中国工商银行广州市花都支行 |
| 薛孝榕 | 法学 | 中共福建省委组织部 |
| 马 丽 | 金融学 | 中国建设银行青岛市分行 |
| 陆维熠 | 金融学 | 上海闵行区农村信用合作社 |
| 黄珂蕾 | 金融学 | 中国工商银行软件开发中心 |
| 滕开宇 | 金融学 | 济南市商业银行 |
| 戴青青 | 金融学 | 中国工商银行软件开发中心 |
| 张素玉 | 金融学 | 上海诺诚电子科技有限公司 |
| 陈 伟 | 金融学 | 建行福建省分行 |
| 马 慧 | 金融学 | 路桥(集团)总公司海外事业部 |
| 甘 露 | 工程管理 | 中国建设银行广西分行 |
| 王彩雪 | 工程管理 | 西安欧亚学院 |
| 王 力 | 工程管理 | 宁波国际投资咨询有限公司 |
| 叶红标 | 工程管理 | 深圳中航幕墙工程有限公司 |
| 姓 名 | 专 业 | 工 作 单 位 |
| 冯 妙 | 英语 | 南昌大学共青学院 |
| 吴秀华 | 英语 | 珠海泰科电子有限公司 |



| | | |
|-----------|-----------|-----------------|
| 程莹 | 英语 | 中国工商银行珠海市分行 |
| 吴炜 | 英语 | 江苏长电科技股份有限公司 |
| 李昱宏 | 英语 | 深圳中电投资股份有限公司 |
| 卢镇 | 统计学 | 中国银行广州市天河支行 |
| 付先明 | 统计学 | 广州珠江钢铁责任有限公司 |
| 唐萌 | 统计学 | 江中药业股份有限公司 |
| 唐剑 | 统计学 | 江西省审计厅 |
| 张研 | 软件工程 | 中国工商银行江西省分行 |
| 刘晓辉 | 软件工程 | 杭州时代银通软件有限公司 |
| 杨敏 | 软件工程 | 深圳市新天下集团有限公司 |
| 李集 | 软件工程 | 深圳市方达会计师事务所 |
| 杜鹃 | 软件工程 | 中国工商银行软件开发中心 |
| 吴琼 | 工商管理 | 郑州宇通重工有限公司 |
| 唐助福 | 工商管理 | 中国外运广东有限公司 |
| 吴行明 | 工商管理 | 人人乐连锁商业(集团)有限公司 |
| 肖羽萍 | 工商管理 | 深圳天虹商场有限公司 |
| 施勇胜 | 工商管理 | 中国联通有限公司金华分公司 |
| 沈超 | 工商管理 | 中国银行深圳市分行 |
| 乔伟涛 | 工商管理 | 天津石油化工公司 |
| 周旭阳 | 工商管理 | 青岛奥柯玛集团公司 |
| 刘萍 | 工商管理 | 四川航空股份有限公司 |
| 李杯忠 | 市场营销 | 广州市七喜电脑股份有限公司 |
| 张陆华 | 市场营销 | 维德木业(苏州)有限公司 |
| 蒋洪 | 市场营销 | 广西移动通信公司柳州分公司 |
| 金林 | 市场营销 | 广东美的制冷设备有限公司 |
| 陈秋真 | 市场营销 | 厦门邦德润滑油品有限公司 |
| 欧阳海英 | 市场营销 | 泰豪科技股份有限公司 |
| 赵蕾 | 市场营销 | 深圳市天音通信发展有限公司 |
| 徐方 | 市场营销 | 中国建设银行浙江省分行 |
| 黄树栋 | 市场营销 | 宁波三星集团股份有限公司 |
| 王汝明 | 会计学 | 武警福建省公安边防总队 |
| 洪艳 | 会计学 | 深圳市新天下集团有限公司 |
| 邢进 | 会计学 | 宁波联合建设开发有限公司 |
| 肖辉 | 会计学 | 深圳市中电电力技术有限公司 |
| 陈明学 | 会计学 | 武警海南省边防总队 |
| 姓名 | 专业 | 工作单位 |
| 张磊 | 会计学 | 东风本田汽车零部件有限公司 |
| 尚龙江 | 会计学 | 深圳信永中和会计师事务所 |



| | | |
|------------|------------|-----------------|
| 荣 宁 | 会计学 | 上海浦东发展银行昆明分行 |
| 谢文清 | 会计学 | 厦新电子股份有限公司 |
| 陈佳欣 | 会计学 | 中国建设银行海南省分行 |
| 朱 静 | 会计学 | 中国财产保险公司烟台分公司 |
| 王 舒 | 会计学 | 中信实业银行昆明分行 |
| 吴绍仁 | 财务管理 | 厦门商业集团有限公司 |
| 朱晓光 | 财务管理 | 惠州市升华工业有限公司 |
| 叶日明 | 财务管理 | 深圳市腾讯计算机系统有限公司 |
| 雷 磊 | 财务管理 | 中华人民共和国外交部 |
| 孟 繁 | 财务管理 | 中国电力科技研究所 |
| 龙雅婧 | 财务管理 | 广州华都会计师事务所有限公司 |
| 李升亮 | 财务管理 | 拱北海关 |
| 李峻峰 | 人力资源管理 | 富士康精密组件（深圳）有限公司 |
| 刘 冰 | 旅游管理 | 厦门海迈科技有限公司 |
| 李光亮 | 旅游管理 | 华为技术有限公司 |
| 巨安波 | 注册会计师 | 江西人力资源有限公司 |
| 李 敏 | 注册会计师 | 中国财产保险浙江分公司 |
| 王兆青 | 注册会计师 | 中国工商银行珠海市分行 |
| 胡向群 | 注册会计师 | 天健信德会计师事务所 |
| 周兴华 | 注册会计师 | 天津三星电子显示器公司 |
| 沈延军 | 注册会计师 | 中国建设银行重庆市分行 |
| 严 冬 | 注册会计师 | 北京昊远隆基房地产公司 |
| 李杯安 | 注册会计师 | 康佳集团股份有限公司 |
| 庄海音 | 注册会计师 | 厦门天健华天会计事务所 |
| 魏 玲 | 注册会计师 | 五羊本田摩托车（广州）公司 |
| 叶婷婷 | 注册会计师 | 华为技术有限公司 |
| 郭新华 | 国际经济与贸易 | 内蒙古蒙牛乳业公司 |
| 袁 健 | 国际经济与贸易 | 浪潮集团有限公司 |
| 高奇丽 | 国际经济与贸易 | 云南三环化工有限公司 |
| 胡 奕 | 国际经济与贸易 | 上海东翼劳动服务公司 |
| 叶秋香 | 国际经济与贸易 | 宁波三星集团股份公司 |
| 孙 跃 | 国际经济与贸易 | 中国建设银行北京市分行 |
| 葛 亮 | 国际经济与贸易 | 浦东发展银行深圳分行 |
| 刘 雨 | 劳动与社会保障 | 江西省人力资源有限公司 |
| 肖 军 | 劳动与社会保障 | 中国建设银行河源市分行 |
| 姓 名 | 专 业 | 工 作 单 位 |
| 丁向华 | 劳动与社会保障 | 中山市三和气雾有限公司 |
| 郑晶晶 | 广播电视新闻学 | TCL 家用电器（惠州）公司 |



| | | |
|-----|-----------|--------------|
| 陈少恭 | 广播电视新闻学 | 泉州晚报社 |
| 金 韬 | 广播电视新闻学 | 广东省广告有限公司 |
| 程 武 | 计算机科学与技术 | 工商银行软件开发中心 |
| 王美林 | 计算机科学与技术 | 爱普生技术(深圳)公司 |
| 王 敏 | 计算机科学与技术 | 广州慧通科技有限公司 |
| 王 赛 | 计算机科学与技术 | 武警海南省边防总队 |
| 徐正洋 | 计算机科学与技术 | 杭州高达软件系统公司 |
| 龙飞友 | 计算机科学与技术 | 富士康精密组件公司 |
| 邹 信 | 计算机科学与技术 | 江西省公安消防总队 |
| 郑书海 | 计算机科学与技术 | 中国石油天然气有限公司 |
| 刘洁清 | 计算机科学与技术 | 浙江华瑞信息技术公司 |
| 何 璐 | 计算机科学与技术 | 汉略(上海)信息技术公司 |
| 刘 怡 | 计算机科学与技术 | 上海豪海国际贸易公司 |
| 王方霞 | 信息管理与信息系统 | 南京赛讯科技有限公司 |
| 孙志明 | 信息管理与信息系统 | 泰豪科技股份有限公司 |
| 李 刚 | 信息管理与信息系统 | 全国海关信息中心 |
| 岳媛媛 | 信息管理与信息系统 | 中国飞行试验研究所 |
| 张娟娟 | 信息管理与信息系统 | 中国建设银行云南省分行 |

2004 届部分研究生就业去向

- | | | |
|--------------|-------------|--------------|
| 1、高等学校(48人) | 2、国有企业(15人) | 3、金融单位(23人) |
| 4、科研设计单位(2人) | 5、录取博士(5人) | 6、录取公务员(30人) |
| 7、民营企业(7人) | 8、三资企业(2人) | 9、择业代理(3人) |

2004 届本科毕业生考研情况

| 姓 名 | 专 业 | 录 取 学 校 |
|-----|-----|---------|
| 何小杰 | 财政学 | 上海财经大学 |
| 李中全 | 财政学 | 南开大学 |
| 姓 名 | 专 业 | 录 取 学 校 |
| 邓 伟 | 财政学 | 中山大学 |
| 吕留锋 | 财政学 | 财科所 |



| | | |
|------------|------------|----------------|
| 王兴起 | 财政学 | 上海财经大学 |
| 廖丞林 | 财政学 | 清华大学 |
| 袁 莉 | 财政学 | 江西财经大学 |
| 朱 玮 | 旅游管理 | 江西财经大学 |
| 徐 敏 | 法学 | 江西财经大学 |
| 余斐蓉 | 法学 | 江西财经大学 |
| 郭起莲 | 法学 | 江西财经大学 |
| 颜凌云 | 法学 | 江西财经大学 |
| 许 杰 | 法学 | 江西财经大学 |
| 卢 | 法学 | 江西财经大学 |
| 张 翼 | 法学 | 江西财经大学 |
| 李 宁 | 法学 | 江西财经大学 |
| 覃开艳 | 法学 | 南京师范学院 |
| 黄 佳 | 法学 | 西南政法大学 |
| 陈丽环 | 国际经济与贸易 | 北京外贸大学 |
| 吴 俊 | 国际经济与贸易 | 江西财经大学 |
| 刘仁忠 | 国际经济与贸易 | 江西财经大学 |
| 唐红霞 | 国际经济与贸易 | 江西财经大学 |
| 陈明敏 | 国际经济与贸易 | 江西财经大学 |
| 田洪平 | 国际经济与贸易 | 北京工商学院 |
| 陈 妹 | 国际经济与贸易 | 苏州大学 |
| 刘小娟 | 国际经济与贸易 | 上海外贸大学 |
| 武大顺 | 国际经济与贸易 | 上海海运学院 |
| 刘 溢 | 国际经济与贸易 | 湖南大学 |
| 万 晴 | 国际经济与贸易 | 江西财经大学 |
| 张阿温 | 国际经济与贸易 | 江西财经大学 |
| 李 瑞 | 国际经济与贸易 | 东北财经大学 |
| 黄 丹 | 国际经济与贸易 | 西南财经大学 |
| 杨 薇 | 国际经济与贸易 | 复旦大学 |
| 李 斐 | 国际经济与贸易 | 上海大学 |
| 徐 俊 | 国际经济与贸易 | 江西财经大学 |
| 胡玲玲 | 国际经济与贸易 | 江西财经大学 |
| 戴志伟 | 注册会计师 | 中央财经大学 |
| 邬媛媛 | 注册会计师 | 上海财经大学 |
| 付 婧 | 注册会计师 | 江西财经大学 |
| 姓 名 | 专 业 | 录 取 学 校 |
| 崔丰慧 | 注册会计师 | 江西财经大学 |
| 吕媛媛 | 注册会计师 | 江西财经大学 |



| | | |
|------------|------------|----------------|
| 王 燕 | 注册会计师 | 江西财经大学 |
| 曾维维 | 注册会计师 | 重庆大学 |
| 陈雨涵 | 注册会计师 | 复旦大学 |
| 徐彦彦 | 注册会计师 | 东北财经大学 |
| 庄丽琦 | 注册会计师 | 上海财经大学 |
| 曾雯雯 | 注册会计师 | 江西财经大学 |
| 胡伟丽 | 会计学 | 上海财经大学 |
| 赖 妍 | 会计学 | 江西财经大学 |
| 葛华平 | 会计学 | 江西财经大学 |
| 谢永凌 | 会计学 | 厦门大学 |
| 王 康 | 会计学 | 江西财经大学 |
| 樊 俊 | 会计学 | 江西财经大学 |
| 方乐乐 | 会计学 | 上海海运学院 |
| 黄澄清 | 会计学 | 上海国家会计学院 |
| 王丽玲 | 会计学 | 北京航空航天大学 |
| 李 荣 | 会计学 | 厦门大学 |
| 孙 勇 | 会计学 | 江西财经大学 |
| 涂成玉 | 会计学 | 江西财经大学 |
| 李 旭 | 会计学 | 江西财经大学 |
| 向世军 | 会计学 | 江西财经大学 |
| 陈 盈 | 会计学 | 江西财经大学 |
| 肖 鹏 | 会计学 | 江西财经大学 |
| 涂文杰 | 会计学 | 上海财经大学 |
| 刘 柳 | 会计学 | 复旦大学 |
| 宋瑞晰 | 财务管理 | 江西财经大学 |
| 台大春 | 财务管理 | 南京大学 |
| 高树香 | 财务管理 | 中国人民大学 |
| 陈 爽 | 财务管理 | 上海财经大学 |
| 韦艳南 | 国民经济管理 | 西南财经大学 |
| 徐 慧 | 国民经济管理 | 江西财经大学 |
| 张明向 | 经济学 | 江西财经大学 |
| 高玉飞 | 工程管理 | 西南政法大学 |
| 徐达海 | 工程管理 | 江西财经大学 |
| 朱翔宇 | 工程管理 | 上海大学 |
| 汪 华 | 金融学 | 复旦大学 |
| 姓 名 | 专 业 | 录 取 学 校 |
| 胡 涛 | 金融学 | 江西财经大学 |
| 康彬飞 | 金融学 | 江西财经大学 |



| | | |
|-----------|-----------|-------------|
| 胡颖 | 金融学 | 江西财经大学 |
| 赖小华 | 金融学 | 江西财经大学 |
| 罗慧 | 金融学 | 江西财经大学 |
| 崔珂 | 金融学 | 上海财经大学 |
| 蒋静 | 金融学 | 复旦大学 |
| 简永军 | 金融学 | 上海财经大学 |
| 严钦 | 金融学 | 人行研究生部 |
| 刘颖 | 金融学 | 东北财经大学 |
| 邵小倩 | 金融学 | 对外经贸大学 |
| 钟珍 | 金融学 | 对外经贸大学 |
| 赵志夏 | 金融学 | 西南财经大学 |
| 夏红梅 | 金融学 | 武汉大学 |
| 杨开琴 | 金融学 | 西南政法大学 |
| 雒文莉 | 金融学 | 上海财经大学 |
| 王丽娟 | 金融学 | 中央财经大学 |
| 潘再见 | 金融学 | 厦门大学 |
| 张树敏 | 金融学 | 江西财经大学 |
| 熊丽萍 | 金融学 | 江西财经大学 |
| 余胤 | 金融学 | 江西财经大学 |
| 史晶 | 金融学 | 江西财经大学 |
| 李欣苏 | 金融学 | 北京师范大学 |
| 刘瑞凝 | 金融学 | 厦门大学 |
| 颜俊 | 金融学 | 江西财经大学 |
| 杨守泉 | 金融学 | 江西财经大学 |
| 张维 | 金融学 | 江西财经大学 |
| 聂东明 | 金融学 | 中国社科院 |
| 陈振 | 金融学 | 江西财经大学 |
| 陆未新 | 金融学 | 上海财经大学 |
| 王维 | 金融学 | 厦门大学 |
| 梁晓翔 | 金融学 | 南开大学 |
| 谢品 | 金融学 | 江西财经大学 |
| 张宁 | 金融学 | 复旦大学 |
| 张薇薇 | 金融学 | 吉林大学 |
| 张文熙 | 金融学 | 东南大学 |
| 洪慧河 | 金融学 | 江西财经大学 |
| 姓名 | 专业 | 录取学校 |
| 李艳 | 金融学 | 江西财经大学 |
| 黄志平 | 金融学 | 江西财经大学 |



| | | |
|-----|-----------|---------|
| 刘洁清 | 计算机科学与技术 | 江西财经大学 |
| 曾帆 | 计算机科学与技术 | 上海财经大学 |
| 梁星 | 计算机科学与技术 | 上海财经大学 |
| 段小芳 | 计算机科学与技术 | 江西财经大学 |
| 尹德明 | 计算机科学与技术 | 西北工业大学 |
| 曾祥麒 | 计算机科学与技术 | 武汉大学 |
| 王亦奇 | 计算机科学与技术 | 南开大学 |
| 肖清 | 计算机科学与技术 | 云南大学 |
| 刘勇 | 计算机科学与技术 | 江西财经大学 |
| 姚飞军 | 计算机科学与技术 | 上海大学 |
| 胡明涛 | 软件工程 | 江西财经大学 |
| 吕敏 | 信息管理与信息系统 | 华东师范大学 |
| 章颖新 | 信息管理与信息系统 | 北京大学 |
| 史启星 | 信息管理与信息系统 | 北京大学 |
| 陈燕平 | 信息管理与信息系统 | 江西财经大学 |
| 薛丽辉 | 信息管理与信息系统 | 东南大学 |
| 姚晓黎 | 信息管理与信息系统 | 山东大学 |
| 郭露 | 信息管理与信息系统 | 江西财经大学 |
| 卢亮 | 信息管理与信息系统 | 江西财经大学 |
| 韩学彬 | 信息管理与信息系统 | 山东大学 |
| 叶斌 | 信息管理与信息系统 | 中山大学 |
| 张齐胜 | 信息管理与信息系统 | 中山大学 |
| 李刚 | 信息管理与信息系统 | 同济大学 |
| 林东升 | 信息管理与信息系统 | 江西财经大学 |
| 李小华 | 信息管理与信息系统 | 航天第二研究所 |
| 钱春晓 | 信息与计算科学 | 重庆大学 |
| 吴中庆 | 信息与计算科学 | 江西财经大学 |
| 唐厚兴 | 信息与计算科学 | 江西财经大学 |
| 刘佳 | 信息与计算科学 | 江西财经大学 |
| 肖文 | 信息与计算科学 | 北京理工大学 |
| 吴瑞兰 | 信息与计算科学 | 上海财经大学 |
| 陈海江 | 信息与计算科学 | 西安大学 |
| 许玲丽 | 劳动与社会保障 | 上海财经大学 |
| 张喻 | 劳动与社会保障 | 武汉大学 |

对外交流



出访人员名单

| 编号 | 时间 | 出访人员 | 出访国家(地区) | 出访类型 | 人数 |
|----|----------------------|---|-----------------------|----------|------------|
| 1 | 2004/2/8-2004/6/7 | 朱晔 | 台湾实践大学 | 讲学 | 1 |
| 2 | 2004/2—2004/12 | 王筱琴 陈小锋 吉伟莉 陈青 张春华 李宁 钟小林 王晓春 董珍望 王万山 | 澳大利亚南澳大学 | 大学 | 10 |
| 3 | 2004/3 | 陈建南 | 美国 | 考察高等教育管理 | 1 |
| 4 | 2004/4/7—2005/4/7 | 严新平 (外国语学院) | 日本 | 进修学习 | 1 |
| 5 | 2004/5/1—2004/5/30 | 张国轩 | 法国(欧亚研究所) | 讲学 | 1 |
| 6 | 2004/5/3—2004/5/9 | 梅国平 刘淑波 张秉禾 杨克宏 | 奥地利维也纳经济大学 | 学术访问 | 4 |
| 7 | 2004/6/7--21 | 温锐 | 台湾中央研究院 | 学术访问 | 1 |
| 8 | 2004/7/11—2004/7/15 | 胡援成 | 台湾政治大学 | 学术研讨会 | 1 |
| 9 | 2004/7/31-2004/8/31 | 陈红 | 意大利歌剧学习中心 | 学习 | 1 |
| 10 | 2004/8—2005/8 | 周建 | 英国中兰开夏大学 | 学习 | 1 |
| 11 | 2004/9/6--11 | 史校长 王小平 张万民 张蕊 | 南澳大学 新西兰北 地理工学院 | 参观访问 | 4 |
| 12 | 2004/9/22—30 | 吴照云 卢福财 胡久文 肖珑 | 英国中兰开夏大学 | 参观访问 | 4 |
| 13 | 2004/11/1—2004/12/31 | 易虹 | 台湾实践大学 | 讲学交流 | 1 |
| 14 | 2004/11/13-25 | 廖进球 杨尚勇 周矿先 | 欧洲诸国 | 考察访问 | 3(总 34) |

来访人员名单

| 编号 | 时间 | 人员 | 单位 | 人数 | 合计 |
|----|----|----|----|----|----|
|----|----|----|----|----|----|



| | | | | | |
|----|----------------|---|------------------|---|----|
| 1 | 2004/7/14 | 杜汉龙 | 芬兰驻沪总领事 | 1 | 1 |
| 2 | 2004/8 | 刘弘景 | 台湾实践大学 | 1 | 2 |
| 3 | 2004/8/25—29 | Chris, Joan | 新西兰北地理工学院 | 2 | 4 |
| 4 | 2004/9/15--18 | 雷格等 | 德国柏林财经学院 | 6 | 10 |
| 5 | 2004/9/16 | Jude | 新西兰 Unitec 学院 | 1 | 11 |
| 6 | 2004/9/29-10/2 | Anton Egger, Martha Egger, Herbert Matis, Inge Matis | 奥地利维也纳经济大学 | 4 | 15 |
| 7 | 2004/10/17-18 | 安世英,金时中 | 韩国西江大学 | 2 | 17 |
| 8 | 2004/10/17-19 | Alastair L Railto, Paul Byrne | 英考文垂大学 | 2 | 19 |
| 9 | 2004/10/18-20 | | 英 萨尔夫德大学 | 2 | 21 |
| 10 | 2004/10/20- | Graham | 英考文垂大学 | 1 | 22 |
| 11 | 2004/10/26- | Mr.Nicholas O'Brien, Ms.Caitriona Ingoldsby, 房婷 | 爱尔兰驻沪总领事 | 3 | 25 |
| 12 | 2004/10/29 | 黎文辉 | 芬兰赫尔辛基经济学院 | 1 | 26 |
| 13 | 2004/11/9-12 | Chris, Derek | 新西兰北地理工学院 | 2 | 28 |
| 14 | 2004/11/9-21 | 刘弘景,张万同,谢宗 兴, Manfred Kiesel | 台湾实践大学 | 4 | 32 |
| 14 | 2004/11/11-15 | Vicki Feast | 南澳大学 | 1 | 33 |
| 15 | 2004/11/12- | David Hamlin, | 英中兰开夏大学商学院 院长 | 2 | 35 |
| 16 | 2004/12/8-- | John | 英 萨尔夫德大学 | 3 | 38 |
| 17 | 2004/12/10-12 | 黄国鑫 Gerry Griffin | 澳大利亚阿德来德大学 | 2 | 40 |

历年学生出国留学情况

| 国别 | 学校 | 时间 | 人数 |
|----|----|----|----|
|----|----|----|----|



| | | | |
|-----|----------|----------------|----|
| 奥地利 | 维也纳经济大学 | 2000/9—2001/7 | 10 |
| 奥地利 | 维也纳经济大学 | 2001/9—2002/7 | 10 |
| 奥地利 | 维也纳经济大学 | 2002/9—2003/7 | 9 |
| 奥地利 | 维也纳经济大学 | 2003/9—2004/7 | 10 |
| 奥地利 | 维也纳经济大学 | 2004/9—2005/7 | 10 |
| 芬兰 | 奥卢大学 | 2004/9—2005/7 | 5 |
| 芬兰 | 凯雅尼学院 | 2004/9—2005/7 | 5 |
| 荷兰 | 阿姆斯特丹商学院 | 2004/9—2005/7 | 1 |
| 新西兰 | 北地理工学院 | 2001/10—2002/ | 6 |
| 新西兰 | 北地理工学院 | 2002/8—2003/12 | 11 |
| 新西兰 | 北地理工学院 | 2003/8—2004/12 | 9 |
| 新西兰 | 北地理工学院 | 2004/8—2005/12 | 7 |
| 英国 | 伦敦城市大学 | 2004/9—2006/7 | 6 |
| 英国 | 中兰开夏大学 | 2002/9—2003/7 | 2 |
| 英国 | 中兰开夏大学 | 2003/9—2004/7 | 13 |
| 英国 | 中兰开夏大学 | 2004/9—2005/7 | 16 |

历年招收留学生情况

| 序号 | 姓名 | 性别 | 在校学习时间 | 国别 |
|----|-----------------------|----|---------------|-----|
| 1 | 江成功 Prochazka Michael | 男 | 1997.9—1998.7 | 奥地利 |



| | | | | |
|----|-------------------------|---|-----------------|------|
| 2 | 张美华 Tea Muy-Hour Anna | 女 | 1997.9—1998.7 | 奥地利 |
| 3 | 丽西 Strassmair Elisabeth | 女 | 1998.9—1999.6 | 奥地利 |
| 4 | 谢收兰 Ta Tulan | 女 | 1999.2—1999.7 | 奥地利 |
| 5 | 林得乐 Rindler Andreas | 男 | 1999.9—2000.7 | 奥地利 |
| 6 | 池美和 Tri My Hoa | 女 | 2000.3—2000.7 | 奥地利 |
| 7 | 吴秋凤 Ngo Thuphuong | 女 | 2000.9—2001.1 | 奥地利 |
| 8 | 艾文 Mayer Erwin | 男 | 2000.9—2001.1 | 奥地利 |
| 9 | 泰山 Gregor Theiser | 男 | 2001.2—2001.7 | 奥地利 |
| 10 | 洪莉 Maca Estha | 女 | 2001.2—2001.7 | 奥地利 |
| 11 | 关诗蕾 Sulei Tran | 女 | 2001.9—2002.1 | 奥地利 |
| 12 | 阿米尔 Amier | 男 | 2001.10—2002.2 | 埃及 |
| 13 | 卢卡斯 Lucas Schmidjell | 男 | 2002.2—2002.7 | 奥地利 |
| 14 | 史宾娜 Sabine Dommès | 女 | 2002.2—2002.7 | 奥地利 |
| 15 | 安雅 Anja Hochtl-lee | 女 | 2002.9—2003.1 | 奥地利 |
| 16 | 斯蒂芬妮 Stefanie Sobota | 女 | 2002.9—2003.1 | 奥地利 |
| 17 | 安德烈 Andreas Schwarzl | 男 | 2002.9—2003.1 | 奥地利 |
| 18 | 桑娜 Sanna Rousu | 女 | 2002.9—2003.1 | 芬兰 |
| 19 | 雅科 Jaakko Sakinen | 男 | 2002.9—2003.1 | 芬兰 |
| 20 | 金允旭 Kim Youn Wook | 男 | 2002.9—2003.1 | 韩国 |
| 21 | 大马 Markus Oberndorfer | 男 | 2003.3—2004.1 | 奥地利 |
| 22 | 小马 Markus Braun | 男 | 2003.3—2004.1 | 奥地利 |
| 23 | 赖婵娟 Chan-Chuan Lai | 女 | 2003.3—2003.7 | 奥地利 |
| 24 | 金明灿 Kim Myoun Chan | 男 | 2003.3—2005.1 | 韩国 |
| 25 | 申庭浩 Shin Jung Ho | 男 | 2004.3—2004.7 | 韩国 |
| 26 | 申哲 Shin Cheol | 男 | 2004.3—2004.7 | 韩国 |
| 27 | 尹珠莹 Yoon Ju Young | 女 | 2004.3—2004.7 | 韩国 |
| 28 | 许贤任 Hur Hyun Nim | 女 | 2004.3—2004.7 | 韩国 |
| 29 | 梁慧玲 Huong Hui Lin | 女 | 2004.3—2004.7 | 奥地利 |
| 30 | 王圆美 Vuong Elisabeth | 女 | 2004.3—2004.7 | 奥地利 |
| 31 | Lun Paula 蓝晓娴 | 女 | 2004.9—2005.1 | 奥地利 |
| 32 | Gendo Irene 蒋佩佩 | 女 | 2004.9—2005.1 | 奥地利 |
| 33 | Kamper Andreas 安地 | 男 | 2004.9—2005.7 | 奥地利 |
| 34 | Tarmo Petteri Nisula 大龙 | 男 | 2004.9—2005.7 | 芬兰 |
| 35 | Teemu Aatos Moisiö 丁谋 | 男 | 2004.9—2005.7 | 芬兰 |
| 36 | Anna Kallioinen 安娜 | 女 | 2004.9—2005.1 | 芬兰 |
| 37 | Juha-Matti Majuri 尤帅 | 男 | 2004.9—2005.1 | 芬兰 |
| 38 | Tinuade Elizabeth 婷婷 | 女 | 2004.9—2005.7 | 尼日利亚 |
| 39 | Radlova Lucie | 女 | 2005.2---2005.7 | 捷克 |
| 40 | Tormanen Mari Susanna | 女 | 2005.2---2005.7 | 芬兰 |
| 41 | Kahkonen Timo Matis | 男 | 2005.2---2005.7 | 芬兰 |
| 42 | Ho Steven Po Wing | 男 | 2005.2---2005.7 | 荷兰 |

后勤工作

校区分布示意图



资产情况

| | | | | | | |
|------------|-------|----|----|----|----|-------------|
| 占地面积 (平方米) | 图书、资料 | 拥有 | 语音 | 多媒 | 网上 | 固定资产总值 (万元) |
|------------|-------|----|----|----|----|-------------|



| | 计 | 其中： 绿化用 地面积 | 其中： 运动 场地 面积 | 一般图书 (万册) | | 电子图书 (万册) | | 教学 用计 算机 (台) | 实 验 室 座 位 数 (个) | 体 教 室 座 位 数 (个) | 教 学 课 程 数 (种) | 计 | 教学、科研仪 器设备资产 | |
|------------------|---------|-------------------|-----------------------|--------------|------------------|--------------|------------------|-----------------------|-----------------------------------|-----------------------------------|------------------------------|-------|-----------------|------------------|
| | | | | 计 | 当 年 新 增 | 计 | 当 年 新 增 | | | | | | 计 | 当 年 新 增 |
| 学 校 产 权 | 1392647 | 860885 | 63112 | 110 | 8.6 | 0.07 | 0.04 | 4825 | 2417 | 11777 | 0 | 33151 | 7078 | 1195 |

校舍情况

| | 学校产权建筑面积 | | 正在施工面积 |
|-----------|----------|--|--------|
| | 计 | | |
| 总 计 | 451072 | | 202414 |
| 一、教学及辅助用房 | 126792 | | 53729 |
| 教室 | 80104 | | 47381 |
| 图书馆 | 17115 | | 0 |
| 实验室、实习场所 | 11235 | | 0 |
| 体育馆 | 13228 | | 6348 |
| 会堂 | 5110 | | 0 |
| 二、行政办公用房 | 23601 | | 50835 |
| 三、生活用房 | 178737 | | 97850 |
| 学生宿舍(公寓) | 128542 | | 62622 |
| 学生食堂 | 16825 | | 18618 |
| 教工单身宿舍 | 15738 | | 0 |
| 教工食堂 | 1081 | | 0 |
| 生活福利及其他用房 | 16551 | | 16610 |
| 四、教工住宅 | 121942 | | 0 |

2001-2004 年基建工程项目基本情况

单位：平方米 万元

| 序号 | 项目名称 | 年度 | 施工单位 | 建筑面积 | 中标价 | 预算价 | 竣工时间 |
|----|------|----|------|------|-----|-----|------|
|----|------|----|------|------|-----|-----|------|



| | | | | | | | |
|---------|------------------|------|----------|-----------|------|------|----------|
| 1 | 学术交流中心 | 2001 | | 6480 | | 2400 | 2001年8月 |
| 2 | 26#学生公寓 | 2001 | | 6568 | 600 | | |
| 3 | 27#、28#学生公寓 | 2002 | 临川建安 | 11042 | | 900 | 2002年9月 |
| 4 | 29#—31#学生公寓 | 2002 | 江西省二建 | 18877 | | 1400 | 2002年10月 |
| 5 | 研究生群楼 | 2002 | 江西省一建 | 19955 | | 2200 | 2002年10月 |
| 6 | 第五教学楼 | 2002 | 南昌市五建 | 13359 | | 1700 | 2002年10月 |
| 7 | 多功能体育馆 | 2002 | 中建三局 | 11680 | 1349 | | 2003年1月 |
| 8 | 校史陈列馆 | 2002 | 中建三局 | 450 | | | 2003年6月 |
| 9 | 老图书馆扩建 | 2002 | | 200 | 13 | | 2002年10月 |
| 10 | 运动场看台 | 2002 | | 935 | | | 2002年9月 |
| 11 | 配电房改建 | 2002 | | | | | |
| 12 | 南校区综合教学楼 | 2003 | 中建三局 | 39260 | 3248 | | 2004年11月 |
| 13 | 学生公寓(5栋) | 2003 | 江西银湖物业 | 36084 | 2160 | | 2003年10月 |
| 14 | 学生食堂 | 2003 | 江西银湖物业 | 9188 | 880 | | 2003年10月 |
| 11 5 | 专家公寓(3栋) | 2003 | 浙江建工集团 | 37323.771 | 2989 | | 2004年11月 |
| 16 | 留学生公寓3栋 | 2004 | 南昌二建公司 | 2550 | 239 | | |
| 17 | 校大门(南北二座) | 2004 | 青岛建设集团 | 232 | 181 | | 2004年8月 |
| 18 | 枫林园学生公寓 | 2003 | 江西省建工集团 | 18550 | 1236 | | 2004年8月 |
| 19 | 枫林园食堂 | 2004 | 南昌市三建 | 10338 | 728 | | 2004年12月 |
| 20 | 枫林园体育看台 | 2004 | | 450 | 47 | | 2004年7月 |
| 21 | 枫林园教学楼扩建 | 2004 | 中建八局 | 7514.7 | 505 | | 2004年11月 |
| 22 | 麦庐园1#教学楼 | 2004 | 湖北江天建设集团 | 10507 | 854 | | 2004年11月 |
| 23 | 麦庐园2#教学楼 | 2004 | 中建三局 | 11109 | 902 | | 2004年11月 |
| 24 | 麦庐园食堂 | 2004 | 南昌市二建 | 8280 | 663 | | 2004年10月 |
| 25 | 麦庐园学生公寓 1#、2# | 2004 | 中建三局 | 16399.43 | 1280 | | 2004年10月 |
| 26 | 麦庐园学生公寓 3#、4# | 2004 | 十四冶建筑公司 | 25121 | 1996 | | 2004年10月 |
| 27 | 资管院教学楼 | 2004 | 中建三局 | 11342.15 | 1062 | | 2004年12月 |
| 28 | 艺术学院教学楼 | 2004 | 中核二十五建 | 18250 | 1485 | | |
| 29 | 麦庐园校大门 | 2004 | 浙江环宇 | 1150 | 182 | | 2004年12月 |
| 30 | 麦庐园北大门及医 务所 | 2004 | 湖北江天建设集团 | 949 | 89 | | 2004年12月 |
| 31 | 麦庐园配电房及锅 炉房 | 2004 | 南昌市二建 | 775 | 120 | | 2004年10月 |
| 32 | 麦庐园1千吨水池 | 2004 | | | | | 2004年9月 |
| 33 | 麦庐园商业街 | 2004 | 湖南星沙建筑公司 | 6345 | 484 | | 2004年12月 |
| 34 | 麦庐园运动场看台 | 2004 | 中铁五局 | 1036 | 86 | | 2004年11月 |
| 35 | 青山园校大门 | 2002 | | 648 | | | |
| | | | | 349900.05 | | 8600 | |

图书档案

图 书



概况普通高等学校图书馆规程指出：高等学校图书馆是学校的文献信息中心，是为学校教学和科学研究服务的学术性机构，是学校信息化和社会信息化的重要基地。

江西财经大学图书馆由蛟桥园校区图书馆、青山园校区分馆、麦庐园校区分馆和枫林园校区分馆四部分组成，总建筑面积 2 万多平方米。

目前本馆文献资料总藏量达 100 余万册（件），收藏有中外文图书、报刊、大型专业数据库和电子图书，还收藏有本校教师的学术著作、研究生学位论文等。馆藏文献资料具有鲜明的财经和管理专业特色，是江西地区最大的经济管理文献信息中心。

图书馆拥有先进的计算机网络管理系统，实现了全部业务系统的自动化管理。配备有大型存储设备、服务器、卫星数据接收设备、高分辨率扫描仪和电子文献检索系统等现代化设备，建有计算机网站和电子阅览室，自建了中西文书目、重点学科资源导航库等特色数据库。

图书馆一直把为学校教学科研服务作为工作的出发点，不断提升服务水平和服务质量，实现了文献资源的共知、共享，完善了文献信息保障体系。江西财经大学图书馆正向着多功能、开放式、具有现代化水平的图书馆迈进。

机构设置

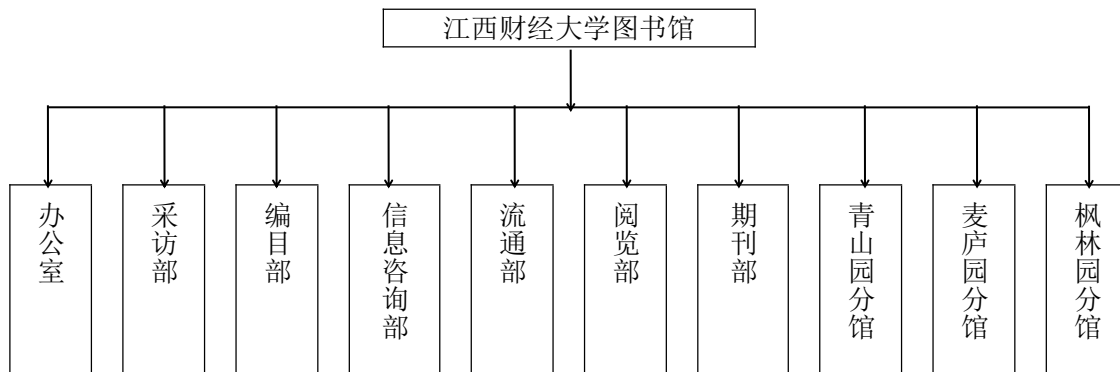

服务项目

本馆开展了外借服务、阅览服务、数字资源服务、参考咨询、检索服务、定题服务、科技查新、读者教育等服务项目。2004 年实现了多校区书籍的通还通借，增加了信息资料的开发专题。



基本情况统计

| | 2004 年 | 备 注 |
|-----------|-----------------------------------|---|
| 图书收藏（万册） | 110 | |
| 年进书量（万册） | 6 | 比上年度增加 160% |
| 期刊数量（种/册） | 1397/3055 | |
| 接待读者（万人次） | 80 | 借还图书达 52 万册次 |
| 新增数据库 | 4 | 中文社会科学引文索引、新华社多媒体数据库、EBSCO 数据库、LexisNexis 法律库 |
| 新增服务措施 | 实现多校区书籍的通还通借、开发 MBA 专题信息资料、发布随书光盘 | |
| 其它 | 支持各学科硕博点申报及 MPA 评估 | |
| 获得荣誉 | 省教育厅授予江西高等学校先进图书馆 | |

主要电子文献资源介绍

| 数据库名称 | 内容介绍 | 阅览方式 |
|---------|---|-------|
| 维普全文数据库 | 收录自 1989 年以来 7 个学科专辑 27 个专题文献，每年以 100 万篇速度递增，收录国内期刊达 8000 余种。 | 镜像数据库 |



| | | | |
|------------------------|--|-------|------|
| 人大复印资料全文数据库 | 信息资源涵盖国内公开出版的 3000 多种核心期刊和报刊, 共分经济、教育、政治、语言文艺 4 大类。 | | |
| 万方数字资源学位论文数据库 | 收录自 1980 年以来我国各学科领域博士、博士后及硕士研究生学位论文, 我馆目前引进自 2000 年至今相关专业学位论文全文 14 万余篇。 | | |
| 国务院发展研究中心信息网 (国研网) | 国研网是国务院发展研究中心主办的中国著名的大型经济类信息专业网站, 数据库每日更新。包括国研报告、宏观经济、金融中国、行业报告、世经评论、财经数据和高校管理决策参考等栏目。 | | |
| 中国经济信息网 (中经网) | 中经网是国家信息中心主办的、以提供经济信息为主的专业性信息服务网络。设有综合动态、法规政策、经济数据、分析预测、产业纵横、财经资讯、热点专辑、财经视频等栏目。数据库通过卫星实时传送。 | | |
| 中国知网中心网站 (CNKI) | 中国知网收录有中国期刊全文数据库(1994 年至今)、中国优秀博硕士学位论文全文数据库、中国重要报纸全文数据库、中国重要会议论文全文数据库等。 | 在线数据库 | |
| 中国资讯行 (China InfoBank) | 包括中国经济新闻库、中国统计数据库、中国商业报告库、中国法律法规库、中国上市公司文献库等 12 个大型专业数据库, 涵盖 19 个领域、194 个行业。 | | |
| 中文社会科学引文索引 (CSSCI) | 收录的论文索引是社会科学重要评价指标之一。 | | |
| 新华社多媒体数据库 | 国内最大规模的多媒体、多文种新闻信息综合性数据库。 | | |
| EBSCO 数据库 (ASP+BSP) | ASP (学术期刊集成全文数据库) 提供了近 4,700 种出版物全文, 其中包括 3,600 多种同行评审期刊。BSP (商业资源集成全文数据库), 提供近 8,350 份学术性商业期刊及其它来源的全文, 其中包括 1,100 多份学术商业刊物。 | | |
| Springer 全文数据库 | Springer 电子期刊包含 439 种学术期刊, 其中近 400 种为英文期刊。 | | |
| WSN 数据库 | WSN 数据库目前包括 58 种电子期刊, 大部分期刊被 SCI 和 SSCI 收录。 | | |
| LexisNexis 法律库 | Lexis 法律专业数据库拥有 15563 个法律来源, 是面向法律专业人员设计的大型综合法律资料数据库。包括美国联邦和州政府、美国国际商业委员会、国际商务管理局约 300 年的法律全文案例。 | | |
| 方正数字图书 | 收录图书 2 万余册 | | 电子图书 |
| 超星数字图书 | 收录图书 15 万余册 | | |

档 案

档案全宗要览

【档案工作概况】江西财经大学档案馆前身为江西财经学院档案室，成立于1986年，科级建制，隶属于党委办公室领导，1988年改为院长办公室领导。1990年成立江西财经学院综合档案室，副处级建制，1996年更名为江西财经大学综合档案室。2005年2月，在校党委、校行政的高度重视下，成立江西财经大学档案馆，独立副处级建制，由校领导直接领导。江西财经大学档案馆既是学校档案工作的职能管理部门，又是永久保存和提供本校综合档案服务的基地和信息中心，还是校园文化建设和学生思政教育的重要基地及学校对外宣传的重要窗口。

档案馆自成立以来，在江西省教育厅和江西省档案局的领导下，在学校领导的高度重视及全校各部门的支持配合下，认真宣传贯彻执行国家、省及学校档案法规政策，建立健全档案工作规章制度、档案业务规范标准，主动积极开发利用档案信息资源，取得了日益突出的成绩，发挥了日益明显的作用。特别是1997年以来，全体人员奋发向上，开拓进取，以档案工作达标升级为契机，内强素质，外塑形象，大力丰富优化馆室藏，大力开发挖掘档案信息资源，广泛深入开展编研，全方位开拓利用服务渠道，1998年被评为校级先进科室单位，1998年通过江西省档案局组织的专家组考评，顺利晋升省级先进科技事业档案管理单位，1999年被评为江西省高校档案工作先进单位，2000年再次通过江西省档案局组织的专家组考评，顺利晋升国家二级科技事业档案管理单位，2003年被评为江西省档案工作优秀集体，现为江西省高校档案工作学会副秘书长单位及南昌地区大专院校档案工作协作组组长单位。2005年2月28日，在学校由做大向做强做优转变的关键时期，校党委、校行政高度重视档案工作，将学校档案事业的发展提上议事日程，成立档案馆，合并综合、人事、学生档案，8月29日，将校史陈列馆转入档案馆管理，至此，四档合一，实现了对学校各类档案的高度集中统一管理。

档案馆现有在职人员7人，设馆长1人，科长2人，其中高级职称2人，中级职称3人，初级职称2人。档案用房实行库房、办公与阅览三分开，总建筑面积为1970多平方米，其中库房面积300平方米、校史馆面积1276平方米。设施设备有计算机9台、复印机1台、打印机3台、数码相机1台、扫描仪1台、刻录机1台、去湿机2台、防磁音像柜1台、空调6台及其它档案装具等。

档案馆馆藏分四个全宗，即江西财经大学（含各历史时期）、江南财经管理干部学院、南昌林业学校、南昌无线电学校，包括党群、行政、教学、科研、基建、设备、出版、外事、财会、声像、人事、学生及校史实物共十四大类，截至2005年9月（含综合、人事、学生及校史馆并且1994年后文书类以件计算）馆藏档案共计65210多卷（件），案卷排架长度320余米。

档案馆所属校史陈列馆展示的时间跨度为1923年至2003年，共分为四个展厅，前三个展厅以“筚路蓝缕”、“披荆斩棘”、“走向辉煌”三个篇章，分别展示江西财经大学从无到有、从小到大发展的历史演进过程，第四展厅“校友风采”展示了我校部分知名校友的创业成就。

档案馆98年始采用“津科文档管理系统”，2005年起采用“南大之星”档案管理系统，建立了档案馆内部局域网，利用计算机进行档案的检索、统计、目录打印等工作，基



本实现了档案现代化管理。

【全宗主要内容】

（一）党群类：

党群类档案（1994-2004）总计 783 卷（件），其中永久 583 卷（件），长期 139 卷（件），短期 61 卷（件）。

永久卷包括：财政部、教育部、省委等上级党组织关于我校党群工作的指示、批复、通知、决定等。本校党代会、教代会，计划、通知、工作报告、议程、决议、总结、记录大会选举结果及批复等。本校党委会、常委、常委扩大会、党委中心组织会议记录、纪要、决议等。党委、纪委、组织、宣传、统战、工会、团委工作计划、工作总结、工作报告、规章制度等。党委发布的决定、办法、指示、通报、通知等。组织机构设置、变动的报告、决定、批复、通知、启用印章的文件和印模、副处级以上干部任免、调动、离休的报告、决定、批复等。副处以上干部名册、各级人大代表、政协委员名单及审批材料等。

长期卷包括：上级有关党建、纪检、组织、宣传、统计、工会、团委等工作的文件，党委与有关机构联系、协商工作的来往文件、分党委总支直属支部工作计划、总结、会议记录、分党委总支直属支部人员奖励、处分、落实政策的有关材料、各民主党派成员和负责人名册及有关材料、基层干部名册等。

短期卷包括：上级普发的参考性文件，群众来信来访及处理意见，工会委员会会议记录，党委、团委、工会其他事务性发文等等。

（二）行政类：

行政类档案（1994-2004）总计 1207 卷（件），其中永久 685 卷（件），长期 339 卷（件），短期 183 卷（件）。

珍贵档案有：1989 年范曾为江南管院题写校名；1994 年财政部部长刘仲藜、副部长刘积斌、财政科研究所所长许毅、投资研究所所长景宗贺、江西省人大副主任陈癸尊、江西省教委主任黄定元参加我校校庆题词；林业部部长徐有芳为林校题写校名等。

永久卷包括：财政部、教育部、省政府教育厅等上级部门关于我校行政管理，人事管理、监察、审计、保卫后勤等工作的指示、批复、任命、嘉奖、通知等等。全校性的规章制度、本校教育事业规划、计划、学校评估材料，学校年度、学期工作计划、报告、总结，人事工作计划、报告，人事统计报表，教职工名册，干部任免文件及名册，师资培养，管理工作计划、规定、总结，校长办公会会议记录、纪要，行政协调会会议记录、纪要，机构设置及启用印章的文件、印模、历史沿革、大事记、年鉴、档案、图书、文博概况、发展规划、藏品目录及统计年报、档案馆指南及全宗介绍等。

长期卷包括：上级有关高校行政管理、人事工作、监察、审计、后勤、文博等工作的文件，本校各单位的请示及批复，表彰或处分教职工材料（校级），教师进修计划、安排、总结，评聘职称材料，教职工录用、调出材料，监察、审计、保卫、后勤、档案、图书文博等工作规章制度，计划、报告、总结、统计年报、重要报表等。

短期卷包括：上级有关行政管理、总务、后勤等一般事物性文件，校内行政管理事务性、临时性文件等。

（三）教学类：

目前馆藏博士生、研究生、本科生、专科生、中专生等档案 5047 卷，其中：永久 3332 卷，长期 1628 卷，短期 87 卷。按全宗划分：江西财院 4031 卷，江南管院 276 卷，南昌林校 482 卷，南昌无线电工业学校 258 盒。主要有历年高校管理的文件及历年学生运动会材料。

硕士、博士研究生档案包括硕士（MBA）招生计划、录取通知书、历年新生分省录取名单、招生简章、入学试题、成绩册、改派分配名册、就业派遣报到证、分配计划、接收函、联系函、毕业生登记表、卡片、教学管理、学生处分、退学、休学、专业介绍、专业基金管理、聘任研究生指导教师、硕士学位授权学科、简况表、授权点、委培合同等文件材料。博士学位论文答辩材料含审批表、培养计划、论文开题报告、论文（三稿）审议书、定稿报告书、论文（5 稿）评议书、答辩会议记录、论文答辩委员会表决票、学位论文（摘要）原件。硕士学位论文答辩材料含本人登记表、学位论文开题报告、论文三稿审议书、定稿报告、论文三稿评阅书、学位审批表、论文答辩记录、学位评定委员会表决票、学位论文原件。

本科教学档案含历年招生工作文件、招生简章、招生计划总结、历年新生分省录取名单、历年在校生名单、统计表、历年毕业生颁发学历学位证书登记表、1958 年至今的学生学籍表、学生毕业成绩总表、四、六级成绩、毕业生调配审计表、计划、分配名册、历届毕业生通讯录、推荐表、接受函、毕业生分配改派、委托代培本科生协议、自费生户口、粮油关系、历届学生档案管理、学籍管理、助学金计划实施、历届学生表彰、处分、转学、提前毕业、优质课成果、教学督导等文件材料。

成教高职教学档案包括函授（夜大、脱产班）招生计划总结、毕业生花名册、成绩汇总表、历届毕业生通讯录、历届学生分配、就业、协议书、聘请兼职教师、成立函授站、表彰先进、评估、学生处分、增改专业、学分制管理、成人高等教育《专业证书》教学班等文件材料。

江南管院教学档案：包括 85-95 录取新生名册、学籍册、成绩表、毕业证登记表、结业证书登记表、毕业论文答辩情况等材料。

南昌林校教学档案：包括招生计划、62—03 届学生学籍表、录取花名册、毕业生登记表、毕业生分配名册、课程安排、历年运动会、评估材料等。

南昌电校教学档案：包括 70—02 届新生录取花名册、92—01 届新生录取通知书、94—00 届新生学籍卡、97—03 届毕业生毕业证登记号、96—03 届毕业生登记表及卡片、93—02 届毕业生派遣名单；2005 年发展规划、协议、合同书、重点专业（全国重点专业）汇报材料、学校评估资料等。

学校本科评估材料：包括学校定位、办学思路、队伍结构、授课教师、教学基本设施、教学经费、专业、课程、教学实践、管理队伍、质量控制、教学风范、学习风气、基本理论与基本技能、毕业论文或毕业设想、思想道德修养、体育、社会声誉等。

（四）科研类：

科研类档案总计 2186 卷，其中综合类 23 卷，课题类 859 卷（国家课题共 52 项），论文 1304 篇。

综合类主要包括：历年科研成果目录汇编、历年江西经济分析、历年科研简讯、历年



科研年鉴等，历年科研收发文含科研评估资料、成立研究所、出版计划、重点教材建设规划、课题申报、立项下达、培养跨世纪学术带头人、科研管理办法、管理规章制度等内容。

课题类主要包括：课题申请书、课题立项文件、课题立项通知、课题计划任务合同书、课题立项经费拨款表、课题中期检查报告、课题专家评审意见、课题结项通知、课题结项证书、课题研究成果（研究报告、论文）等。课题类别有：国家课题、教改课题、教育科学课题、省规划办项目课题、省科技厅软科学项目、横向课题、社会科学研究项目、校级课题等。论文有：权威刊物、核心刊物、一般刊物、其它等。

（五）基建类：

馆藏基建档案共计 1072 卷，其中江西财经大学 803 卷，包括综合类 210 卷，办公用房 75 卷，教学设施用房 104 卷，教学辅助用房 52 卷，生活福利用房 172 卷，生活辅助设施 83 卷，校办产业 75 卷，其他 32 卷；管院 32 卷；南昌电校 21 卷；南昌林校 216 卷。

综合类主要有：房屋所有权证、土地使用证、用地许可证、规划许可证、征用土地协议书、学校红线图、地形图、总平面图、总规划图、青山园地形图、南昌市炭巷地形图、鹅颈巷工程建设、工程征地规划图等，财政部文件、学校历年基建发文、请示、报告、复校基建用地的报告、测量标志保管委托表、基础建设材料等，兴建银行、邮局用房的协议书等，下罗、东湖区青山路、青山南路、东湖区南京东路、麦庐园校区、枫林园校区等职工的住房改革问题的批复、过户名单、审批表、房产证复印件、教职工购房等材料。

工程项目类包括办公用房、教学用房、图书馆、附中（小）、幼儿园、礼堂、校史陈列馆、体育场所、教工宿舍、学生宿舍、食堂、医院、招待所、工会、干部活动中心、水塔、水池、浴池、锅炉房、配电房、人工湖、广场、管院、林校、无线电等工程项目的建议书、审批意见及前期工作通知书、可行性研究报告、审批意见等立项文件，工程地质及水文地质、土木工程的勘察报告，建设用地规划许可证及其附件、划拨建设用地文件、征地、拆迁工作文件，自然条件和地震调查等勘察、测绘、设计文件，政府有关部门对施工图设计文件的审批意见、批准文件、协议等，建设工程规划许可证、缴纳绿化建设费的证明、工程质量监督手续等开工审批文件，监理规划、实施细则、月报、会议纪要等监理文件，工程预决算、工程承包合同协议、工程招标、投标、中标等文件，施工文件包括图纸会审记录、工程定位测量、验槽记录和地基处理记录、设计变更记录，砖、石、水泥、钢筋、防水材料、隔热保温、防腐材料、焊条、沥青、混凝土抗压强度、砂浆抗压强度等出场证明、试验报告等，建筑工程消防审核、隐蔽工程检查记录、沉降观测记录等施工记录、基础、主体工程验收记录、幕墙工程验收记录，设备、产品质量合格证、质量保证书等，分部（子分部）工程质量验收记录等、工程竣工验收、优良证书等，工程总平面图、建施图、结施图、土施施工图、水施图、电信施工图、暖通图、电力图等。

（六）设备类：

设备类档案共计 49 卷。包括计算机、打印机、复印机、影碟机、电话机等办公用品的说明书、使用原理、维修、指南、使用手册、操作手册等，汽车、卫星接收机、电视接收站、节目制作设备、图书浏览系统、锅炉、全自动变频恒压供水设备、B 超检查仪、管道阀门仪表、烟囱、割草机、电梯、空调机、冷库、防雷系统等教学设备的平面布置图、使用、保养说明书、服务指南、订货卡片说明、设备移交明细表、合同、发票、图表等有



关资料。二通阀、水泵，多媒体体育馆、足球场、蓝、排球场、运动场、运动主席台、体育场、老图书馆、食堂、综合楼、学生（教师）公寓维修、教学楼维修、招待所维修改造、车库、幼儿园改造、研究生群楼、宿舍防盗门、医院手术室维修、多媒体教室等工程的招标，学生公寓组合柜、家具、电脑桌、活动课桌、床、新生卧具、新生军训服装等生活用品的招标。

（七）出版类：

出版类档案总计 336 卷，包括我校编辑出版的《江西财经学院学报》、江西财经学院学术交流论文选、毕业论文选、年会论文选、《经济译文》、《当代财经》、《城市发展研究》、《两岸经贸》、《财会探索》、《高等财经教育研究》、《财经科学情报》、《江西经济分析》、《江西财大校报》、《江西财大校报》等各类刊物十余种，其中《当代财经》为第三届国家期刊奖百种重点期刊、中文社会科学引文索引（CSSCI）来源期刊、全国中文核心期刊、全国百强科学学报、华东地区优秀期刊。

（八）外事类

外事类档案总计 194 卷，其中永久 38 卷，长期 156 卷。

永久卷包括：财政部、教育部等上级部门下达我校外事工作计划、关于我校外事工作的批复，学校外事工作规章制度、计划、总结、统计报表、外籍专家、学者来校讲学的材料、中外校际合作材料、合同协议、备忘录、留学生材料等等。

长期卷包括：上级关于外事工作的文件材料、出国（境）人员考察、访问、讲学材料外国人士参观访问文件材料、国际会议有关材料。

（九）财会类

财会类档案总计 7574 卷，其中财会综合 30 卷，会计报表 83 卷，会计账簿 592 卷，会计凭证 6869 卷，其他 96 卷。

财会综合主要包括财政部有关教育事业经费、基建投资计划、党政群干部训练事业费预算、各项收费标准等的通知、批复，本校财务管理规定、计划、总结、请示、批复等文件、财会档案移交清册、销毁清册等等。会计报表主要包括预决算报表，年度规划表、分配计划、测算表、统计表等。会计账簿主要包括总帐、预算内、预算外账簿、专项基金账簿、日记帐、固定资产明细账等。会计凭证主要包括预算内外各种原始凭证，银行存款余额调节表、银行对外帐单、会计拨款凭证及其他会计凭证等等。

（十）声像类

声像类档案总计 12600 张，其中照片 11700 余张，录相带 500 余盘，每盘 3 小时，DVD/VCD 光盘 400 盘，每盘 2 小时。

照片主要包括：邓小平等党和国家领导人接见全国财贸系统学大庆学大赛会议代表合影；1960 年江西省省长邵式平视察我校照片；1961 年民主人士沈均儒视察我校照片；1962 年 3 月 12 日朱德委员长视察我校照片；1994 年财政部部长刘仲藜、刘积斌参加我校校庆留影；全国第一至第七期县局级财政局长培训班合影；全国第一至第八期地市建设银行行长班合影等等；学校历届党政领导人照片；国务院特殊津贴专家照片；学术、学科带头人照片；教代会、职代会等重要活动照片；迎新、校庆、学术节、文化节等庆典照片；历届毕业生集体照片；校园风光、基本建设照片等等。录相盘主要包括面向 21 世纪教学内容和



课程改革报告、中国国情与经济发展、经济合同签写技巧及评判等等。

(十一) 实物类：

实物档案共计 128 件。其中：奖牌 83 块，奖状 35 张，锦旗 20 面。主要包括：国务院颁发的民族团结进步模范单位、教育部颁发的科研管理、艺术教育、优秀教务处、党的建设、全国绿化等先进单位，省委省政府颁发的文明单位，上级各部门颁发的工业经济、财政学、企业管理、统计学、政治经济学、会计学、投资经济、商业经济等重点学科及七·五科研工作、党建工作目标管理、校风建设、综合治理工作、校风校貌工作、思想政治工作、青年教师工作、统战工作目标管理、绿化先进单位、园林化、科教兴林、“一五”、“三五”普法先进集体、先进职工之家、社会实践活动、暑假学生社会实践活动、“非典”工作、内部审计工作、档案工作、档案管理（省、部级、国家二级）、达标保卫处、高校建筑工程质量评估检查、学生运动会团体等先进单位。

(十二) 人事类：

人事类档案总计 2814 卷，其中在职人员档案 1887 卷，离职挂编人员档案 128 卷，离退休人员档案 638 卷，其它 161 卷。

人事档案主要包括我校干部、职工履历表，干部、职工、教师、医务人员等各类人员登记表；自传材料，个人简历材料；自我鉴定材料，组织考察材料，年度考评材料；学历、学位、学绩、培训材料，专业职称评审材料；干部个人政审材料，家庭成员和主要社会关系政治历史情况证明材料，更改姓名、年龄、民族、参加工作时间证明材料等；加入党组织的入党（团）志愿书、申请书，党员民主评议材料，加入民主党派材料；授予模范称号登记表和事迹材料，立功授勋奖励材料，表彰先进登记表；违反党纪政纪调查处分材料；工资变动登记表，职务任免呈报表，招工表，兵役表，辞职、退休审批表，出席上级党代会、人代会、群众团体代表大会、民主党派代表大会代表登记表；体检表，结婚登记表，独生子女表，思想、工作、学习总结材料及其他可供组织参考材料。

我校干部人事档案工作 2003 年 3 月通过上级业务主管部门的达标验收。2005 年 3 月由我校和中共江西省委组织部合作开发的干部人事档案管理系统，通过了江西省科技厅组织的科技成果鉴定。

(十三) 学生类：

学生档案共有 20308 卷，其中硕士研究生 893 卷，博士生 115 卷，本科生 14220 卷，二级学院 1300 卷，遗留档案 2000 卷。学生档案主要内容有：报考大学时的档案材料、高考成绩、学籍表、体检表、入团、入党志愿书、成绩单、奖惩材料、答辩情况表、毕业登记表、派遣证等。研究生、博士生档案主要内容有本科学习的全部资料、入学登记表、答辩情况表、体检表、入党志愿书、奖惩材料、毕业登记表、派遣证等。

(十四) 校史类：

校史陈列馆馆藏展览物共计 146 件，主要有：

江西省立南昌高级商业职业学校三届毕业同学纪念册及复印件，省立高商同学录一览表、校友重阳聚会光盘，1943—1948 老校友学习生活回忆录，江西省财经专科学校同学通讯录、校友通讯录，老校友毕业证书、结业证书、肄业证明书、派遣通知书等。



江西财经学院校史、校友录、规章制度汇编、毕业纪念册、学员通讯录, 59 级计统系全体同学合影、1962 年入学报到通知、1963 年首届毕业班团员留影、1961 年校团委、学生会致 61 级新同学欢迎信, 1958—1988 年建校 30 周年纪念信封及纪念徽章、纪念币, 93—94 年度十大三好学生标兵合影, 教工工作证、工会证、公费医疗证。

1928—1954 届、1982—2002 届本科毕业生名单、2001—2004 届博士生毕业生名录、88—2002 届硕士研究生毕业生名录、2001—2003 届 MBA 毕业生名录、1992—2002 年进修生名录, 相册、宣传册、奖牌、匾、证书及学校 80 周年校庆宣传刊物、捐赠花瓶、教工荣誉证书集、科研成果奖证书等、题词、纪念册、老干部记忆荣耀相册、历届校领导照片及简介、江财优秀人士及科研之星照片及相关介绍。

(十五) 其它:

其它档案包括江西财大 1993 年以前各个历史时期的文书类档案以及南昌林校、南昌无线电学校、华财公司的全部档案总计 11070 卷, 其中江西财院文书类档案 1794 卷, 江南管院 347 卷, 南昌林校 4627 卷, 南昌电校 2457 卷, 华财公司 1845 卷。

主要内容包括: 江西省立高商土地所有证证件, 江西财专、衡阳统校、南昌统校、江西财院、财贸干校工作计划、工作总结、三反五反运动材料、整党整风材料、文化大革命材料、征地划拨地协议书、复校报告与批复、调资审干、落实政策材料、物资申请、经费预算、人事任免、机构设置、启用印章、表彰处分材料、统计报表、普通高校基层报表、研究生基层报表及财政部有关我校各项工作的通知、函、批复、规定等。

2005 年 10 月编写

馆藏情况

截止时间: 2005 年 10 月

| 档案案卷 (单位: 卷) | 其中 | | | | |
|--------------|-------|-------|-----|-------|-------|
| | 综合(卷) | 照片(张) | 资料 | 人事(卷) | 学生(卷) |
| 总 数 64631 | 28507 | 12600 | 402 | 2814 | 20308 |

| | | | | | | |
|------|-------|--|--|--|--|--|
| 永久档案 | 43949 | | | | | |
| 长期档案 | 9358 | | | | | |
| 短期档案 | 11324 | | | | | |

2004 年接收档案情况

| 档案案卷（单位：卷） | 照片档案（单位：张） |
|------------|------------|
| 9154 | 108 |

2004 年开发利用档案情况

| 编写目录（本） | 编研成果（本） | 利用档案（人次） | 利用档案（卷册） |
|---------|---------|----------|----------|
| 10 | 4 | 13160 | 18330 |

出 版

《当代财经》编委会



主任委员：廖进球

副主任委员：吴照云 王 乔 梅国平 包礼祥

委员：（按拼音排序）

曹元坤 陈富良 胡援成 黄建军 蒋金法 蒋尧明
 李良智 刘汉屏 卢福财 罗良清 吕江林 谭光兴
 王泓远 王 拓 王小平 吴志军 徐国荣 徐升华
 严 武 杨 慧 张继良 张进铭 张 蕊

《江西财经大学学报》编委会

主任委员：廖进球

副主任委员：吴照云 王 乔 梅国平 包礼祥

委员：（按拼音排序）

陈家琪 方宝璋 龚汝富 李良智 廖才茂 刘淑波
 龙建国 司显柱 谭安华 谭光兴 汤小滨 陶永立
 温 锐 徐国荣 严 武 张国轩 张继良

江财字[2004]90号

表 彰

单位受上级有关部门表彰情况

| 单 位 | 授予单位 | 所获荣誉 |
|-----|------|------|
|-----|------|------|



| | | |
|-----------|------------------------------|----------------------------|
| 宣传部 | 省委宣传部 | 全省舆情信息工作先进单位 |
| | 省委教育工委、省教育厅 | 全省高校宣传思想工作先进集体 |
| | 省教育厅 | 全省师德师风主题教育活动组织奖、优秀创新奖 |
| 学工部(处)、团委 | 省教育厅 | 省高等教育学历证书电子注册管理工作先进集体 |
| | 团中央、中宣部、教育部 | 暑期社会实践全国先进单位 |
| | 团省委、省教育厅、省委宣传部、省精神文明办、省学生联合会 | 暑期“三下乡”社会实践先进单位 |
| | 省教育厅、省高招委 | 普通高校招生工作先进集体 |
| 工会 | 省教育工会 | 目标管理最佳单位 |
| 教务处 | 省教育厅 | 省高等学校优秀教务处 |
| | 省教育厅 | 高等教育学历证书电子注册管理工作先进集体 |
| 科研处 | 省社科规划领导小组 | 省社科规划组织管理先进单位 |
| | 省教育厅 | 省普通高校科技管理先进集体 |
| 后勤管理处 | 市市政公用事业局 | 节约用水工作先进集体 |
| 离退休人员工作处 | 省委老干部局 | 全省老干部宣传思想工作先进单位 |
| | 南昌市老年体协 | 南昌市先进体育科研组织 |
| 国际学院 | 团省委 | 全省五四红旗团总支部 |
| 公共管理学院 | 省教育厅 | 省“三个代表”在校园主题活动优秀实践服务队 |
| 会计学院 | 团省委、省教育厅、省委宣传部、省精神文明办、省学生联合会 | 暑期“三下乡”活动先进服务队 |
| 信息管理学院 | 团中央 | 全国五四红旗团总支 |
| 国际经贸学院 | 省教育厅 | 全省师德师风主题教育师德先进单位 |
| | 团中央 | 全国五四红旗分团委 |
| | 团省委、省委宣传等 | 暑期“三下乡”社会实践省级先进队 |
| 工商管理学院 | 省教育厅 | 全省高校师德师风主题教育活动创新奖 |
| | 团省委 | 全省五四红旗团委 |
| 经济学院 | 省教育厅 | 全省“三个代表”在校园主题教育活动优秀社会实践服务队 |
| | 团省委 | 全省五四红旗团委 |
| | 团省委等 | 江西省暑期实践先进队 |
| 法学院 | 团省委 | 全省“五四红旗团委” |
| 人文学院 | 省教育厅 | 全省师德师风主题教育活动师德先进集体 |



| | | |
|-----------|-------------------|--------------------------|
| 体育学院 | 省教育厅 | 省武术散打锦标赛获团体总分第三名 |
| | 省教育厅 | 全国飞利浦大学生足球联赛江西赛区获男子甲组第一名 |
| | 江西省体育总会 | 省体育总会系统体育工作先进单位 |
| 金融学院 | 团省委 | 全省五四红旗团总支支部 |
| 成人教育学院 | 省教育厅 | 省高等教育自学考试优秀主考学校 |
| 《当代财经》杂志社 | 省新闻出版社、省委宣传部、省科技厅 | 《当代财经》获江西省第二届优秀期刊奖 |
| 附中 | 省教育厅 | 江西省重点建设示范初中 |
| | 南昌市防疫站 | 卫生工作先进学校 |
| | 南昌市未成年人思想道德建设领导小组 | 未成年人思想道德建设系列活动先进单位 |
| 后勤服务集团 | 南昌市园林局 | 南昌市菊花展览二等奖；单位国庆门前摆花一等奖 |

江财党字[2005]7号

教工受上级有关部门表彰情况（部分）

| 姓名 | 所获荣誉 | 授予单位 |
|------------------------|------------------------|-----------|
| 卢福财 | 全国模范教师 | 国家教育部、人事部 |
| 荣莉 | 十大师德标 | 江西省教育厅 |
| 陈荣 卢福财 谢望礼 蒋金法 朱美娥 | 教学名师奖 | 江西省教育厅 |
| 李金云 乐兰珍 王萍 谢宁 | 全省高等教育学历证书电子注册管理工作先进个人 | 江西省教育厅 |
| 谭光兴 包屹东 赖冬元 万常选 戴晓光 | 全省高等学校教务工作先进个人 | 江西省教育厅 |

校级教工先进集体和个人情况

2004年师德师风主题教育评选结果

优秀心得体会文章（2篇）：雷发斌的《努力提高师德认识 大力加强师德建设》、江建强的《以人为本强师德 以德为先促发展》；

优秀创新活动（2个）：“网络面对面，沟通无极限”活动、工商管理学院“端正主体意识，把心交给学生”活动；



师德先进集体（2个）：人文学院、国贸学院；

师德标兵（2人）：金融学院货币银行系的杨玉凤、会计学院的荣莉。同时，我校获得本次活动的组织奖。

2004年度“中申思政奖”集体奖

工商管理学院 会计学院 信息管理学院
国际经贸学院 现代经济管理学院

江财党字[2004]77号

2004年度“中申思政奖”个人奖

习金文 张克 李援 张雷 李大辉 项震 胡全安 涂艳 曹文利 彭清宁

江财党字[2004]77号

2004年度校级先进集体

党办校办 科研处 学工部（处）团委 工会 图书馆 公共管理学院
信息管理学院 会计学院 当代财经杂志社 金融学院

江财党字[2005]6号

2004年度校级先进工作者

| | | | | | | | | |
|-----|-----|-----|-----|-----|-----|-----|-----|-----|
| 杨尚勇 | 李金云 | 王 昀 | 郭 勇 | 万永和 | 李彦敏 | 黄晓红 | 丁士良 | 邹万平 |
| 涂庚龙 | 乔建惠 | 董慧英 | 宋丽萍 | 邓 智 | 赖冬元 | 严 武 | 郑淑娟 | 陈建南 |
| 张 伟 | 魏清华 | 肖 勇 | 徐 亮 | 罗 威 | 张小保 | 黄和平 | 肖 珑 | 肖兴富 |
| 汪宗亮 | 汪国超 | 邹勇文 | 蒋珍文 | 李耀南 | 秦小波 | 张远福 | 黄水莲 | 张主老 |
| 张力田 | 江四新 | 杨冬根 | 吴国福 | 黄和贵 | 段新华 | 易兴荣 | 王生金 | 包慧林 |
| 陈心荣 | 曲浩波 | 郭 权 | 周 穗 | 熊美娇 | 范翠萍 | 黄 辉 | 黄玉波 | 马宪勇 |
| 季小刚 | 江 虹 | 冯长芹 | 蔡志颖 | 齐文开 | 陈丽君 | 王春华 | 刘玉琴 | 刘 强 |
| 张立军 | 包礼祥 | 陈玉娥 | 朱丽萌 | 王 萍 | 彭 元 | 张 蕊 | 罗福根 | 师 华 |
| 袁业虎 | 黄文德 | 吴志斌 | 程淑珍 | 荣 莉 | 陈光秀 | 李燕辉 | 吕江林 | 刘金凤 |
| 李 静 | 周渭兵 | 舒长青 | 李胜兰 | 胡宇辰 | 习金文 | 刘菊华 | 罗江波 | 陈海花 |
| 陈 骋 | 金晓凌 | 张善军 | 朱小红 | 胡琳瑜 | 程 星 | 徐升华 | 曹文利 | 刘 谦 |
| 杨 琪 | 舒 蔚 | 勒中坚 | 华长生 | 聂高辉 | 韩国玉 | 王中云 | 尹 晖 | 欧阳伟 |
| 杨瑞桂 | 彭建斌 | 苗春风 | 胡成民 | 钟 华 | 辛 华 | 彦 伟 | 钟冬根 | 熊三平 |
| 鲍赣峰 | 熊 俊 | 涂 艳 | 刘伦武 | 陈 荣 | 刘汉屏 | 伍先斌 | 汪柱旺 | 李春根 |
| 邓 辉 | 李忠民 | 陈江华 | 花 明 | 涂保东 | 朱美娥 | 叶绍义 | 杜江萍 | 张志军 |
| 张万民 | 罗时武 | 万丽霞 | 邓 海 | 李云琴 | 彭向东 | 王仁清 | 罗建国 | 王珂琨 |
| 李红梅 | 李 援 | 袁 雄 | 黄 安 | 蔡利农 | 张建华 | 许国珍 | | |

江财人事字[2005]5号



2004 年度先进服务工作者

刘武军 熊桂英 黄德意 雷宝元 徐蔚 黄笑莲 赖金秀 万志强 邹根平
熊运津 龙成庚 淦春兰 罗二梅 王细揆 曹海潮 张招香 马强 陈庆安
范玉兰 查中玉 王省根 熊淑兰 涂继西 张健妹 张功勤 张香莲 罗保和
徐秋甫 孙若娇 魏揆根 金凡清 唐玉兰 李云 黄五老 熊国强 林新生
刘毛则 伍磊彬 张霞 毛斌 杨振邦 胡茶花 樊毛苟 王筱峰 吴晓文
丁海金 邓正红 柯正梅 万罗印 邬海军 岳红华 聂木金 杨木兰 黄赛英
裘名兴 廖玉萍 龙晓春 陈红姣 樊国兰 季红妹 甘友忠 卢艳丽 祖牛仔

江财人事字[2005]11 号

2004 年度教学十佳

毛小兵 徐晔 曹玉珊 刘有发 舒蔚 吴志军 罗良清 李国田 林勇
康静萍

江财党字[2004]7 号

2004 年度科研十强

陶长琪 王万山 胡援成 舒蔚 蒋尧明 孔凡斌 张蕊 温锐 罗良清
张品良

2004 年度服务十优

李金云 陈和潮 曹文利 汪业军 彭清宁 吴太福 季小刚 黄和平 袁雄
胡新

校级学生先进集体和个人情况

2003—2004 学年度研究生先进情况

先进班集体: 2003 级 (5) 班

优秀博士生: 2002 级: 吕庆华 胡宇辰 2003 级: 姚林香

优秀研究生: 2002 (1) 班: 刘继萍 胡晓丽 张思群 李栗

2002 (3) 班: 蔡文著 2002 (4) 班: 杨宏林 谢金华

2003 (1) 班: 欧阳士鹏 张敬来 李晔 王胤

2003 (2) 班: 蒋俊贤 贾群 王莉 黄军

2003 (3) 班: 陈淑云 姚瑶 龚晓红 周喜春

2003 (4) 班: 张敏 饶静 许巍月 白连江

2003 (5) 班: 李希萍 何炜 吴群 张小华

**优秀研究生干部:**

2002 (1) 班: 吴 蓓 文 聪 2002 (2) 班: 邬为敏 廖金红
 2002 (3) 班: 刘 钦 靳丽芳 2002 (4) 班: 徐光华 杨 伊
 2003 (1) 班: 王志民 龙 军 2003 (2) 班: 花晓山 肖 倩
 2003 (3) 班: 郭晓红 黄长木 2003 (4) 班: 吕桃玲 曾照英
 2003 (5) 班: 张 研 吴嫦清

学习标兵: 罗 屹 2003 (5) 班

文体活动积极分子: 李 响 2003 (1) 班 汤晓军 2003 (5) 班
 陈 谓 2002 (1) 班 邓德胜 2002 (2) 班
 李 冬 2002 (3) 班

科研标兵: 王 静 2002 (4) 班 江财党字[2004]68 号

优秀毕业生: 何 青 张绍勤 万良勇 钱文群 刘文敏 李海平 肖建华 闫 晟
 马玉娟 赵 霞 张志伟 李 克 强 方铁道 莫桂波 陈 夙

江财党字[2004]30 号

2003—2004 学年度本科生先进情况**校级先进班集体:**

03 会计(4) 02 金融(4) 02 会计(2) 03 城市规划 02 会计(4) 03 注会(6)
 03 工商(2) 03 工商(3) 03 软件(2) 01 计算机(4) 02 国民经济管理
 02 管理科学 02 国贸(1) (现代经济管理学院) 03 物流(1)
 02 注(3)(现代经济管理学院) 03 汉语言 02 旅游管理 02 国贸(国际学院)
 03 社会工作 02 国贸(1) 03 财政 02 国贸(4) 02 财政(1) 01 法学(2)
 02 金融(3) 01 英语(1)

优秀学生 (共 219 人):**统计学院**

程 敏 许建彬 张 展

经济学院

甘 露 汪荣红 荀振荣 余雪莲 刘 磊 王利建 郭培宽
 陈晓梅 程 杨 龚 瑜

信息管理学院

史启性 吴 婷 陈燕平 张玉萍 姚晓黎 夏贤锋 孙志明 王方霞 王英瑞
 李 刚 杜少杰 朱 明 刘 伟 程 武 刘 琦 张贤帆 罗勇兵 邓 飞
 李 伟 刘 勇 王海军 赵 磊 聂晓林 张娟娟 吴瑞兰 周鹂桢 吴中庆
 欧阳慧 何金栋 王小银 胡 俊 罗荣花 黄 娟 余晓华 罗 华

工商管理学院

邹浩川 王照彬 范 雯 鲁学德 万辰华 周 勇 樊国梁 乔伟涛 胡小龙
 刘 萍 高 远 方 青 方元盛 廖立平 刘 强 宋艳华 李 强 曾康保



龚子林 李翠间 鲍莹 张永锋 李云绕 桂佳 江臻

会计学院

肖鹏 周萌 闵娟 柳毅 徐建杰 李颖 陈冬梅 祖媛媛 谢永棱
 殷方瑜 蒋俊华 李芳 彭书苑 殷燕 李荣 闫敬海 公珊珊 涂文杰
 单承 谢文清 蔡琴 张慧俊 吴娟 黄婧 蔡才伟 李升亮 高树香
 徐朝晖 雷磊 代志伟 沈瑜 朱曼琳 庄丽琦 朱英梅 曹丽珊 倪小筠
 王兆青 张博 李璇 黄煜 陈婕 刘理 蔡晓丹 童勇 王勤
 朱海勇 高玉静 周树平 古文霞 胡建锋 罗淑萍

旅游学院

周友安 郭军建 杨周 朱小莲

外语学院

罗妙 欧雪莹 巫金科 卢媛媛 肖跃芳 樊黎秀 邓子枝 李小清 宛小伟
 朱小建 叶敏

公共管理学院

袁立 郑吉标 黄小春 陈东培 张翼 张俊 谢标 王小盼 丁文斌
 许玲丽 肖军 李龙华

法学院

张翼 王睿 肖宁盛 马毅 郭晓清 戴明 许杰 许佳芬 张俊文
 赵伟 林波 秦海云

金融学院

王娅楠 谭桂兴 唐然 赵钦 刘佳 施维畅 熊颖 严钦 谢兰芳
 李国华 滕开宇 李璐 陈婧浩 章晔 涂文琦 张素玉 胡似亲 谢品
 王剑华 包莉 刘晓琳 林文稀 张泽 章蔚 蔡轶凡 颜琳茜 李雅丽
 张建红 茹昊晔 傅雯雯

艺术与传播学院

曾秀梅 王婧入 王瑾 李雅琳 苏曼丽

国贸学院

王小蔚 翟筱娟 王翔 戴银章 郑炜 张林 陈丽环 任琳 郝玲
 施金燕 郑宏坤 李瑞 熊晓琴 刘溢 郑亚明 吴丹华 李建华 胡琼
 刘思文 邱晓卿 张伟

优秀学生干部（共75人）：

统计学院

唐剑

经济学院

侯贵兵 吴平 吴巾竹

信息管理学院

王欣 刘志斌 郭洪刚 梁星 张大谦 曾祥麒 张健 钱春晓 刘芬
 邹侃 喻华

**工商管理学院**

孙蔚琛 韩晓聪 孙家根 陈彦 蒋洪 杜挺勇 徐方 范传琳

会计学院陈素芳 刘艳 钟珂 张斌辉 茅有枋 徐芳 朱华 张钊 潘轶杰
谢晓霞 唐喆 黄家新 马晶晶 陈潇 徐文迪 蔡芃 沈延军 王勃
刘晓洋 项静**旅游学院**

李秉霞

外语学院

程莹莹 刘佳 王娟 童杨德

公共管理学院

何小杰 张海风 李冬娜 胡利燕 李长江

法学院

林亮 庄成文 李娟娟 刘巍

金融学院

程俊 张万鹏 陈蓉 何欢 陈伟 赖茜娜 龙毅 肖丽霞 易明

艺术与传播学院

宋俊杰 卓越

国贸学院

李丽 张开放 罗雁琳 武大顺 葛佳 邱菊 张颖

江财党字[2004]29号

优秀学生标兵:程晓莉 01 法学(2) 李冲 01 财政(2) 陈丹丹 01 金融(5)
赵芳 01 会计(3) 赵乐欢 01 计算机(4) 赵虹 01 英语
刘雪沛 02 国贸(国际学院) 陈颖 01 市营
胡宁 01 金融(3) 张莹 02 会电(1)(高职)

江财党字[2004]56号

优秀毕业生:**法学院**庄成文 黄佳 彭慧卿 李俊 郭晓清 覃开艳 刘新 马毅 许佳芬
徐仙华 蒋建成 许杰 吴燕芳 杨青松 颜凌云 张俊文 郭起莲 郑威
张丹 陈军 毕婵娟**会计学院**陈雨涵 代志伟 沈瑜 陈潇 朱英梅 曹丽珊 倪小钧 王兆青 庄丽琦
周世麒 张博 蒋海音 陈婕 李璇 高玉静 刘晓洋 童勇 曾雯雯
蔡晓丹 江佳 项静 程潜 祖媛媛 陈冬梅 钱春美 李芳 张斌辉
谢永凌 茅有枋 殷燕 单承 涂文杰 吴琼 蔡琴 潘轶杰 贾香菊
蔡才伟 李升亮 黄婧 徐朝晖 唐喆 高树香 张智国 雷磊

**外语学院**

潘小波 高云杰 刘 佳 巫金科 李 锦 张 梅 李小鲲

金融学院

赖茜娜 傅雯雯

艺术与传播学院

吴 朋 陈晓健 方薇薇 李雅琳 王 瑾

工商管理学院

李 静 李 娟 徐 萍 周 勇 刘 萍 潘燕萍 杜挺勇 龚子林 徐 方
鲍 莹 张永锋 李 艳

统计学院

赖 艳

经济学院

蒋 聪

旅游学院

欧阳彦华 周友安

公共管理学院

张海风 何小杰 周春燕 李赛晴 许玲丽

国贸学院

施金燕 郑宏坤 任 琳 陈丽环 涂晋昌 邱晓卿 张阿温 梁 洁 黄 丹
杨建国 翟晓娟 杨 薇

信息管理学院

万 斌 刘 春 詹少华 罗勇兵 赵 磊 聂晓林 金颖颖 曾祥麒 夏贤锋
韩学彬 孙志明 龚 辉 李 刚 王方霞 叶 斌 邓 飞 陈 伟 董军林
尧先平 欧阳瑞恬 张建红 刘红介 赵 耀 魏 旭

江财党字[2004]28 号

奖（助）学金情况

“康力亨奖学助学金”获奖学生

武晋晋 郭红斌 黄昌红 洪银锤 万 玲 程得恩 贺 丹 苏振艳 吴维群
李茂恩 韩俊杰 胡 庚 赵 萍 康 清 韩玉芳 姜 欢 袁瑞皎 刘亚兵
魏宝君 黄 弦 李海梅 石学花 罗文辉 汪筱妹 曹 辉 易启辉 熊剑军
王 煜 段九根 李 霞 彭金辉 陈华刚 赵洪宇 蒋淑琴 李金树 肖李平
冷 星 王 琪 张 浩 张 薇 王圆圆 候绪桥 管佩伟 韩永清 李永珠



冯检生 王小立 王惠敏 甘艳君 李 森

江财党字[2004]58号

“申生奖学助学金”获奖学生

毛玉平 沈丽微 曹 方 刘 俊 钟璐璐 张福萍 张晓琪 戴 红 刘 然
肖 术 邓晓峰 王 晶 晏艳珍 迟 群 王合芹 叶春花 赵义红 邹 婷
肖智兰 彭志华 杜万彩 郭 平 徐小书 张异平 刘德娟

江财党字[2004]61号

“思创奖学金”获奖学生

涂瑞娟 01 经济(1)林 燕 03 注会(4) 肖 坚 02 财政(2) 何 晴 03 注会(5)
刘超昀 02 国际金融(国际学院) 兰月华 03 计算机(1) 李南林 03 国贸(2)
孙立刚 02 计算机(2) 张 晶 01 法学(3) 章晓青 02 管理科学

江财党字[2004]57号

“泰豪奖学助学金”获奖学生

易 星 毛新文 罗晶晶 谢来辉 简红琴 蒋海洋 吴 方 李 莹 龚小丽
黄洁玲 徐素霞 游 佳 陈 青 郭银凤 帅歌香 占 佳 刘玉香 张 琪
苏梅芳 袁冬梅

江财党字[2004]60号

“兴业奖学助学金”获奖学生

陈 英 周 晓 郑 瑞 许 群 陈银玲 安巧哲 王大俊 杨 稳 杨洁贞
熊梅凤 林治宇 何 健 郑 涛 刘丽敏 邵巧红 戴丽鹏 祝文琴 刘 建
刘 昕 郑康山

江财党字[2004]62号

“用友奖学助学金”获奖学生

付 平 江姣云 谢炜灵 赵 聪 郭 榕 陈 丹 何显华 任俊林 周文平
刘玉峰 董 焱 陈龙云 李慧玲 黄元花 胡恩国 刘春雷 范盼盼 冯经尧
汪 寅 陈 洁 郭利平 贺 斌 周 芬 谢志林 陈 龙 尚小青 陆见玲
王 健 陈淑文 李俊珂 卢 燕 古金生 余 欢 冯冠赞 黄先平 杨 瑜
陈秀明 廖飞牒 王淼春 王九妹 杨 毛 艾 情 付淼凤 蔡梅芳 党 印
余旭飞 陈 航 张厚宇 任 翀 曾莉梅

江财党字[2004]59号

大事记

一月

1月8日上午,党委书记伍世安、副校长吴照云等领导 & 校属有关部门负责人,与江西财大校友、上海建桥(集团)有限公司董事长周星增先生一行16人,来到江西财大定



点扶贫村所在的吉水县水田乡，为给该乡捐建的“建桥希望学校”揭牌，并现场捐赠钱物。一同参加仪式的有省扶贫办张正尧副主任、吉安市桂国庆市长助理、吉水县县委、县政府等主要领导。

1月，团省委授予法学院分团委“全省五四红旗团支部（总支）”。

二月

2月20日，学校在青山园校区学术报告厅举行2004级全日制新生开学典礼。校党委书记伍世安教授、校长史忠良教授、校长助理梅国平教授、校党办（校办）主任杨尚勇同志及成教学院院领导出席了开学典礼。大会由杨尚勇同志主持，史校长作了重要讲话。会上，教师、学生代表先后发了言。

2月20日，我校在综合楼二楼学工处会议室召开了“2004年纪委第五次全体会议”。校党委书记伍世安、校党委副书记王金华、纪委监察处、工会、学工处等领导及工作人员出席了会议。会议由校党委副书记王金华主持。最后，伍书记对我校的纪检工作提出了要求。

2月21日，伍世安教授和陈富良教授被聘为天则公用研究中心特邀研究员。

2月27日，我校举行消防安全工作会议，校长史忠良、副校长肖华茵以及各部门负责人出席了会议。

2月，我校经济学院博士肖文海教师在《江西经济分析》2004年第2期发表的论文《推进我省制造业信息化、加快江西中部地区崛起》，得到省主要领导的高度重视，副省长胡振鹏阅后作了重要批示。批示如下：“此文对我省制造业信息化发展状况的剖析是中肯的，对推进此项工作深入的四点建议很有参考价值”。同时，他还在批示中要求省科技厅研究此文。

三月

3月12日，我校第五届教职工代表大会第四次会议在校国际学术交流中心报告厅胜利召开。代表全校1875名教职工的200多名代表出席了大会，会议由校党委胡建华书记主持。

3月18日，我校与江西省政府发展研究中心共同签定了“合作研究与共同培养人才”协议。

3月20日，我校与香江集团在校学术报告厅举行了联合办学签字仪式。校长史忠良教授和香江集团总裁兼首席执行官翟美卿女士参加了签字仪式，并分别代表本单位在协议上签字。

3月21日，江西省人民政府副省长赵智勇来校视察工作。

3月31日，我校共有241名学员获得了中美合作MBA学位。校党委书记伍世安、校长史忠良，副校长廖进球出席了毕业典礼。

3月获悉，我校高等教育自学考试2002届会计专业本科毕业生张志华以优异的成绩、



突出的表现被全国高等教育自学考试指导委员会办公室授予“全国自学成才奖励基金优秀自考生”荣誉称号。据悉，2003 年全省获此殊荣的自考生仅有 9 名。

四月

4 月 1 日—3 日，校长助理梅国平率教务处副处长黄泽友、职业技术学院院长刘淑波和副院长王珂利一行四人到上海大学、上海财经大学职业技术学院进行了学习交流。

4 月 6 日，我校毕业生和人才引进工作会议在综合楼五楼会议室召开，会议由校党委副书记胡建华主持。与会人员有全体校领导、各职能部门负责人等。

4 月 7 日，外国语学院彭剑老师喜获全省大学英语教学比赛特等奖。

4 月 10 日，我校信息管理学院柳键副教授在华中科技大学攻读管理科学与工程博士学位，参加博士学位论文答辩时。答辩委员会一致评定该论文是“有理论深度的优秀博士论文”，这是华中科技大学管理类学科近两年第一篇获得“优秀”等级的博士论文。

4 月 11 日，由校团委、宣传部、科研处、教务处、人文学院主办的“江财人论谈”第三讲。本期主讲为中国社会学会会长陆学艺教授。我校校长史忠良教授向陆教授颁发客座教授的聘书。另外，江西省社会科学研究所王明美所长等参加了讲座。

4 月 13 日，我校 2004 年全校科研工作会议在综合楼七楼会议室召开。会议由科研处处长严武主持。校党委书记伍世安、校长史忠良、副校长吴照云、各学院分管科研工作的副院长以及校办、教务处、研究生部、宣传部等相关部门负责人出席了会议。

4 月 15 日，江西财经大学礼聘柳欣客座教授仪式在综合楼五楼会议室举行。吴照云副校长、经济学院院长王小平教授、经济学院党总支书记江建强教授等出席了本次仪式。

4 月 16 日，江西财经大学在该省高校中开通了第一个大学生性健康教育网，这也是全国高校中继清华大学、湖南大学后的第三个性健康教育网。该网站设置有“青春天地”、“健康指导”、“政策法规”、“影视教育”、“关注艾滋病”、“专家在线”等版块。

4 月 15 日-17 日，江西省高校后勤研究会 2003 年年会暨换届选举大会在华东交通大学举行。我校作为第六届理事会理事长单位，筹备并组织了本次会议。

4 月 20 日，江西财经大学后勤服务集团与江西科龙实业发展有限公司本着互信互利的原则，经充分协商，就“江西格林科尔—科龙工业园食堂承包”一事正式签订了承包合同。

4 月 22 日，爱尔兰驻上海总领事馆总领事孔吉瑞先生(Mr.Geoffrey keating)来我校访问。史忠良校长在综合楼六楼会议室会见了孔吉瑞先生，并进行了亲切交谈。

4 月 22 日，我校 2003 年计算机软件水平考试通过人数及通过率均列全省高校榜首。

4 月 23 日，江西省普通高等学校成人教育常务理事会在我校青山园校区召开。全省 13 个常务理事单位的领导与会，教育厅高教处处长尹富庆，助理调研员郭兰英出席了会议。成人教育学院作为副理事长单位有徐国荣院长等参加会议。

4 月 23 日—25 日，吴照云副校长率科研处、宣传部、校医院、后勤集团等部门有关负责人前往吉水县水田乡建桥希望小学、遂川县黄坑乡中心小学开展送医送药活动。药品价值 2 万余元。为 300 余人次看病体检、义诊，并赠送教学光碟等。

4 月 28 日 我校信息学院博士生导师勒中坚教授陪同江西省委书记孟建柱会见了应邀



来昌访问的中科院院士李衍达和工程院院士倪光南。两位院士还就江西软件产业发展和软件职业技术教育等问题与勤教授进行了座谈和交流。

4月29日下午,我校党委中心组在综合楼七楼会议室组织集中学习。校党委中心组全体成员、各单位党总支书记及负责人参加了胡锦涛同志关于科学发展观的论述和宪法修正案的专题学习讨论。

4月29日,我校艺术传播学院师生与省文史馆的著名老书画家参加文化联谊活动。参加本次活动的还有我校副校长、博士生导师吴照云教授、教务处处长谭光兴博士、艺术传播学院院长龙建国博士、党总支书记张品良教授。

4月,法学院刘佳同学获省宣传部颁发的“牢记‘两个务必’,宏扬清贫精神”读书征文活动三等奖。

4月,艺术与传播学院党员寝室挂牌活动被《江西日报》头版报道。

4月,工商管理学院获得江西省教育厅表彰的“全省高校‘师德师风’主题教育活动创新奖”。

4月,经济学院获得省级全省“三个代表”在校园主题教育活动优秀社会实践服务队。

五月

5月,“五一”黄金周期间,由江西省盆景艺术家协会主办的首届《中华滕王阁杯》盆景艺术展在江南名楼滕王阁隆重举行。中国盆景艺术家协会秘书长专程从北京赶来参加剪彩仪式。我校后勤集团职工李耀南同志的作品《回首》喜获铜奖,这是继2002年江西省首届花卉园艺博览交易会获二枚铜奖后又一次获此殊荣。

5月8日—5月10日,吴照云副校长率领科研处处长严武、产业组织与政府规制中心主任陈富良和工商管理学院副院长胡大立等一行5人赴上海高校调研、考察。

5月14日,我校蛟桥园校区的500名学生齐聚综合楼前,参加了庄严的成人宣誓。

5月15日,由江西财经大学和《经济学动态》杂志社共同主办的“金融机构改革与金融发展”全国研讨会在我校隆重召开。来自中国金融学会、中国人民大学、南京大学、武汉大学、厦门大学等30多家单位的60余位专家学者出席了会议,江西省人民政府副省长赵智勇同志到会祝贺。

5月24日,江西省社科规划办公室副主任王玉宝一行3人,对我校在研国家社科基金项目、省经济社会发展重大中标课题的研究计划、省社科规划项目以及国家社科基金课题的经费使用情况进行了检查。我校副校长吴照云等出席了会议。

5月31日至6月2日美国休斯顿州立大学(Sam Houston State University)计算机学院科学系(Dr.JiahuangJilai)博士来学院讲学。

5月,江西财经大学附中被江西省教育厅授予江西省首批建设中的示范初中。

5月,江西财经大学附中被江西未成年思想道德建设领导小组授予未成年人思想道德系列活动先进单位。

5月,我校广东校友会在广州迎宾大厅举行第四次联谊全体大会。校党委书记伍世安、校长助理易小明、学工处处长陈建南、校办副主任郑斌等专程赴会祝贺。本次校友联议会



共有 500 余人参加，广东校友会会长谢贤星教授在大会上致欢迎词，校党委伍世安在大会上发表了热情洋溢的讲话。

六月

6 月 2 日至 5 日，我校副校长廖进球教授、经济学院院长王小平教授、人文学院谢新力书记作为中共江西省委专家演讲团成员赴赣州和吉安地区的永新县、吉安县、万安县、遂川县和井冈山市及萍乡市就“树立科学发展观、建设美好新江西”作了专题宣讲。

6 月 5 日至 6 月 6 日，博士生导师、副校长廖进球教授代表江西财经大学赴赣州出席“江西理工大学”揭牌仪式。

6 月 15 日，全国女子足球 U—18 比赛在我校足球场举行了开幕仪式。我校党委副书记王金华同志致开幕词，并预祝本次比赛取得成功。

6 月 15—17 日，省教育厅社政处组织专家对部分省高校人文社会科学重点研究基地进行工作检查和调研活动。

6 月 16 日，省教育厅社政处副处长彭祖雄，省高校人文社会科学科研管理研究会副理事长程理民、副秘书长蔡吉庆等专家来我校两个重点研究基地进行工作检查。

6 月 13 日，“江西财经大学授予陈收客座教授仪式”在研究生楼报告厅举行，史忠良校长为陈收教授颁发了聘书。

6 月 16 日，美国 Wells Fargo 银行高级工程师邓军在综合楼十楼作《数据仓库与商业智能技术对美国经济的影响》学术报告，信息管理学院教师 30 余人听取了报告。

6 月 18 日，日本农林省林业试验场教授村井宏博士应资管院邀请来校讲学。被聘为资管院资源环境专业客座教授，史忠良校长为其颁发了聘任证书。

6 月 18 日，江西省高等学校“十五”期间新增重点学科的评选终于尘埃落定，在省教育厅的专家进行实地考察和评估的基础上，我校的技术经济及管理、计算机应用技术、社会保障、数量经济学、旅游管理、马克思主义理论与思想政治教育六个专业被增选为重点学科。

6 月 22 日上午，省教育厅社政处长汪立夏、南昌航院原党委书记孙一先教授等专家一行六人来我校对“两课”教学评估后的工作进行复查和调研，并与部分“两课”教师代表进行了座谈。

6 月，江西财经大学附中被南昌市防疫站授予卫生工作先进学校。

七月

7 月 9 日至 12 日，我校产业经济学博士生导师伍世安教授率从事价格理论与教学的教师和博士生一共五人出席了在湖南长沙召开本次学术年会。我校博士生陈雁云、车圣保在“防止通货膨胀理论研讨暨全国高校价格理论与教学研究会第二十次年会”上分获一、二等奖。

7 月 22 日至 26 日，在南京财经大学召开的第十九届高校商务管理委员会（原全国高校商业企业管理教学研究会）上，副校长廖进球教授当选为研究会会长，任期 4 年。



7月27—28日，由财政部教科文司委托，中天宏国际咨询有限公司的专家组来江西财大进行了2004年中央与地方共建基础实验室项目评估。江西财大申报2004年中央与地方共建基础实验室6个项目通过专家评审立项。

7月29日-31日，山东烟台召开的第三届中国高等教育学会社会科学科研管理分会（高等学校社会科学科研管理研究会）会员代表大会上，我校当选为该研究会的理事单位。

八月

8月4日，我校用友软件学院北京教学实习基地正式挂牌。校长助理兼软件学院院长梅国平、副院长夏家莉、实习带队老师王颖和全体实习生，北京用友公司总裁王文京，测试中心主任、开发管理部经理、博士后陈雪松等参加了揭牌仪式。

九月

9月10日，荣莉同志获得全省高校“十大师德标兵”的光荣称号。

9月10日，我校信息学院的刘满风教师被江西省人事厅、江西省教育厅授予“江西省模范”教师荣誉称号。

9月10日，我校陈荣 卢福财 谢望礼 蒋金法 朱美娥等五位教师获得第二届江西省高等学校教学名师奖。

9月10日，我校新增江西省高校中青年学科带头人17人、骨干教师25人。

9月10日，根据国务院学位委员会二十次会议审核通过的第九批博士学位授权学科、专业公示名单，我校信息管理学院申报的“管理科学与工程”为新增一级学科博士学位授权点，经济学院申报的“政治经济学”与金融学院申报的“财政学”（含税收学）分别为新增的二级学科博士学位授权点，这标志着我校学科建设与学术水平上了一个新台阶。

9月13日，美国伯克利大学、ABN首席定量分析师龚东庚来学院讲学。题目是《住房抵押贷款的对冲期权—最新动态》。

9月15日，德国柏林财经学院校长雷格教授等一行7人抵达我校进行访问。16日上午我校在国际学术交流中心报告厅举行了聘请雷格教授为我校客座教授的仪式。江西财经大学校长廖进球教授出席了仪式，并向雷格教授颁发了聘书。廖校长与雷格教授还代表两校互赠了礼物。

9月10日上午，我校教师干部大会在国际学术交流中心报告厅举行。省委组织部副部长王可忠、省委教育工委副书记、省教育厅副厅长郑守华，以及在校的校领导、老领导、正高级职称的专业技术人员、副处以上的干部，离退休党支部书记、民主党派主委、教学督导组成员出席了本次会议。大会上，王可忠副部长首先宣读了江西省委关于任命廖进球同志为江西财经大学党委副书记、提名为校长的决定。

9月24-26日，由我校会计学院承办的中国会计学会教育分会常务理事会议（原会计教授会）在江西南昌市锦峰大酒店召开，来自中国会计学会、北京国家会计学院、上海国家会计学院、财政部财科所、复旦大学、中国人民大学、中山大学、暨南大学、上海财



经大学等单位的 18 位代表参加了会议。

9 月 30 日，校党委中心组在综合楼七楼会议室集中学习十六届四中全会通过的《中共中央关于加强党的执政能力建设的决定》。出席会议的有校党委书记伍世安、党委副书记、校长廖进球、副书记王金华、副校长肖华茵、副校长王乔等中心组成员，校党群部门主要负责人、各单位党总支书记列席会议，会议由王金华副书记主持。

9 月 29 日，以副校长吴照云为团长，工商学院院长卢福财，国际学院副院长肖榕、法学院党委书记胡久文为团员的代表团，结束了对英国的访问返回学校。代表团在英国期间，主要访问了英国的中兰开夏大学、索尔福德大学、考文垂大学、伦敦市政大学等，受到了热情接待。

十月

10 月 5 日，江财商厦暨江财购物广场正式开张营业，伍世安书记、廖进球校长、肖华茵副校长及集团中层以上干部出席了剪彩仪式。

10 月 10 日，我校 2004 年本科新生开学典礼暨军训动员大会在蛟桥园校区运动场隆重召开。南昌陆军学院、江西省军区、南昌青山湖区人武部等领导以及我校校党委书记伍世安、校长廖进球、校党委副书记胡建华、王金华、副校长肖华茵、吴照云、校长助理梅国平、易小明等领导出席了开学典礼。学校各部门主要负责人、教师代表，以及来自各校区的 2004 级全体本科新生参加了开学典礼。开学典礼由副校长肖华茵主持。

今年，共招收新生 11305 人。其中博士生 41 人，硕士生 292 人，MBA91 人（脱产班 29 人），JM25 人，本科生 3523 人，独立学院本科生 1096 人，高职生 2606 人，成人脱产班 713 人（青山园 255 人），函授夜大生 2904 人，留学生 14 人。

10 月 12 日上午，我校应用经济学博士后流动站揭牌仪式在蛟桥园校区综合楼前举行。江西省省长助理熊盛文、江西省人事厅厅长揭赣元、我校校党委书记伍世安、校长廖进球、江西省教育工委副书记、副厅长汪忠武、国有资产管理委员会副主任林加奇、江西省发展与改革委员会助理巡视员王大同、南昌大学杨湘杰处长出席了揭牌仪式。参加仪式的还有大型企业代表、部分学院、部门负责人及我校应用经济学博士后科研流动站进站博士朱晓艳、袁红林、李良智。

10 月 12 日，我省首个人文社科类博士后科研流动站在江西财经大学挂牌成立。

10 月 15 日，首期“校长—学生恳谈会”在现代教育技术中心南楼三楼教室举行。博士生导师、校长廖进球教授和来自蛟桥园、枫林园的 50 多位同学进行了充分的交流。

10 月 18 日，韩国西江大学国际学院院长、博士生导师安世英教授和博士生导师金时中教授来我校访问。校长廖进球、外事处处长蒋经法、国贸学院院长黄建军等在综合楼六楼会议室会见了安教授和金教授一行。

10 月 18 日，副校长吴照云教授、研究生院院长李良智教授、中心常务副主任陈富教授一行三人前往东北财经大学产业组织与企业组织研究中心考察学习。该中心经国务院学位办批准，正式设立规则经济学位专业目录，招收博士研究生。

10 月 23 日，由中国国际贸易学会、江西财经大学、九江学院主办，江西省外贸厅、



江西省国际经济贸易学会协办的中国国际贸易学会学术年会，在我校国际学术交流中心隆重举行。开幕式由中国国际贸易学会副会长申永烈主持，中国国际贸易学会会长施用海首先致辞。商务部世贸司副司长张向晨，江西省外经贸厅党组书记、厅长杨洪基，江西国际贸易协会常务副会长周泽喜也先后发言。最后，我校党委书记伍世安向各位来宾介绍了我校在学科建设、教学、科研方面等情况。

10月26日，新任爱尔兰驻沪总领事欧博仁先生（Mr. Nicholas O' Brien）与副领事金秋女士（Ms. Caitriona Ingoldsby）等一行三人，来我校进行访问。我校是总领事一行来江西访问的第一站。校长廖进球、外事处处长蒋经法等综合楼7楼会议室会见了来宾。

10月，我校信息学院勒中坚教授撰写的咨询报告《关于我省电子政务建设的思考与建议》，受到省委主要领导的高度重视，省委书记孟建柱作了重要批示，副省长孙刚决定举行专题现场推介会，开展推广应用。

10月，我校2004年学术专著出版资助项目评审揭晓我校共评审出23部学术专著出版资助项目，其中9部获学校学术文库出版资助（全额资助），9部获学校博士论文文库出版资助（全额资助）5部获学校其他专著出版资助（资助金额5000元）。

10月27日，由校党委胡建华副书记、吴照云副校长带队，科研处、后勤管理处、现代教育技术中心、经济与社会发展等部门负责人一行10人，前往都昌县汪墩乡蒲塘村进行实地考察和第一批援建项目捐赠活动。

10月28日，信息管理学院在江西宾馆举行了首届江西青年科学学术年会，省委书记孟建柱，省长黄智权等领导出席了大会。孟书记在大会上发表了重要讲话，在本次大会上，万常选博士荣获“江西青年科学家”称号。王正友博士荣获“江西优秀青年学者”称号。

10月30日，第24届田径运动开幕。校党委书记伍世安、校长廖进球、党委副书记王金华、副校长肖华茵、王乔，校长助理梅国平、易小明及第24届运动会组委会委员出席了开幕式。开幕式由党委办公室、校长办公室主任杨尚勇主持。

10月，法学院被教育厅，团省委授予全省暑期“三下乡”社会实践先进集团。

十一月

11月4日，澳大利亚国立大学金融与应用统计系高级讲师石劲应金融学院之邀来我校访问讲学。被聘为我校客座教授，廖进球校长亲自颁发了证书。

11月6日下午，由江西省网球协会主办、江西财经大学体育学院和清华泰豪软件有限公司承办的2004年“泰豪杯”首届赣皖领导干部邀请赛在我校体育中心拉开帷幕。

11月7日，一场以“关爱生命 关注消防 远离火灾”为主题的“119消防日”消防演习活动在我校第三教学楼举行。这是我省在高校举行的首次大型消防演习活动，副校长肖华茵、校长助理易小明及南昌市公安消防支队政委丁荟平大校出席了活动。在两百余名参加义演的学生的配合下，南昌昌北消防大队、南昌特勤大队、校保卫处的工作人员在十几分钟内成功完成了灭火救人演习。

11月15日，工商管理学院院长、博士生导师卢福财教授被国家教育部、人事部授予2004年度“全国模范教师”的光荣称号。



11月18日,在2004年全国大学生教学建模竞赛中,由信息管理学院华长生、刘满凤、毛小兵和罗春林指导的4只参赛队全部获奖。据悉,江西省赛区共有200余只参赛代表队,只获得4项全国一等奖,其中我校独占两项,另南昌大学和江西师范大学各获一项。

11月21日,职业技术学院学生黄婷在中央电视一套《金苹果》节目中夺魁。

11月24日,校工会在四教楼四楼语音室举办了我校第五届青年教工英语竞赛。旅游学院的蒋文晖老师荣获一等奖;国际学院王丽娟老师、图书馆王坤老师荣获二等奖;法学院李忠民老师、软件学院王颖老师、国贸学院付茜茹老师荣获三等奖。

11月27日,工商管理学院在南昌鄱阳湖大酒店举行庆祝我校人力资源管理专业创办十周年活动。副校长吴照云、校长助理梅国平、江西省劳动和社会保障学会会长陆桂林、江西省劳动和社会保障厅劳动就业局局长万建农,以及其它一些政府领导、企业家、行业协会负责人、企业人力资源部经理、省内兄弟院校人力资源管理专业的师生代表和我校人力资源管理专业毕业生、在校生代表等各届人士共200余人参加了庆祝活动。

11月28日,共青团江西财经大学第六届、江西财经大学学生第十四届代表大会第四次会议在我校蛟桥园MBA学术报告厅隆重召开。本次“双代会”由校团委副书记王金海同志主持,出席会议的主要领导有校党委王金华副书记、肖华茵副校长及各有关部门的领导、分团委书记等,参会代表共有460人。

11月,我校科研处被省教育厅评为2004年度科技管理先进集体。

11月,校团委获得国家级暑期“三下乡”社会实践全国先进单位。以及获得省级暑期“三下乡”社会实践全省先进单位。

11月,学工处获得省级全省高等教育学历证书电子注册管理工作先进集体,并获得普通高校招生工作先进集体。

十二月

12月3日,我校第三期校长—学生恳谈会在枫林园校区胜利召开。校长廖进球等相关领导和老师出席了会议。

12月5日,我校办公室工作研讨会在象山绿海森林公园举行。校长助理易小明、党办、校办主任、副主任以及各职能部门、各学院办公室主任和办公室工作人员共40多人参加了本次会议。会议就“如何规范办公室管理工作、提高办公室工作效率”进行了研讨。

12月6日,我校被江西省自学考试委员会、江西省教育厅评为江西省高等教育自学考试“优秀主考学校”。

12月8日,浙江省金华市金万千公司总经理王卫星先生为我校职业技术学院设立首个奖学金——“金万千”奖学金暨江西财经大学职业技术学院金万千电子有限公司实训基地,何风等四人成为首届“金万千”奖学金获得者。

12月12日,会计学院获全国会计诚信知识大奖赛江西赛区三等奖。

12月12日,由江西省科技厅委托江西省评估中心组织评审专家组,来我校进行“江西省电子商务工程技术研究中心申报”评审工作,廖进球校长、吴照云副校长、校长助理易小明、科研处处长严武、副处长刘满凤、信息管理学院院长徐升华等领导等出席了评审会。



12月13日,省教育厅毕业生就业指导办公室副主任李江明同志等一行4人来我校进行评估检查。学工处会同研究生学院、职业技术学院等有关学院参加了小组的检查工作。校党委伍书记接见了检查小组成员,王金华副书记在汇报会上作了讲话。

12月18日,江西财经大学礼聘中国人民大学经济学院院长杨瑞龙教授为我校客座教授暨中国人民大学经济学院与江西财经大学经济学院建立长期友好合作关系仪式在国际学术交流中心报告厅隆重举行。江西财经大学校长廖进球教授、经济学院王秋石院长等教师和全体学生出席了仪式。

12月18日,用友软件GRP实验中心落户江财,并举行隆重揭牌仪式。江西财经大学用友GRP实验中心是江西财经大学用友软件学院与北京用友政务软件公司共同合作组建的集教学,实践为一体的电子政务信息技术教学模拟实验平台。

12月19日,《江西财大:校领导定期与学生“网络面对面”》一文登在《中国青年报》头版。《千锤百炼“三观”》一文在《光明日报》刊登,《教学无小节,财大启动教学问责制》一文新华社发了通稿,《人民日报》、《光明日报》、《浙江日报》等20多家中央和省、市报纸均给予转登。

12月20日,江西财经大学2004届春季MBA毕业典礼在研究生大楼学术报告厅隆重举行。校党委书记伍世安教授、校长廖进球教授、副校长王乔教授、MBA学院院长杨慧教授、云南大学工商管理与旅游管理学院副院长吕宛青教授,以及来自企事业单位的领导和部分MBA的教师出席了毕业典礼。

12月,我校科研处被江西省社会科学研究规划领导小组授予2003-2004年度江西省社会科学规划组织管理先进单位称号。全省共6个单位获此殊荣,我校排名首位。

12月21日,《当代财经》荣获第三届国家期刊奖百种重点期刊奖,改写了江西期刊的历史。

12月22日,会计学院获全国会计诚信知识大奖赛江西赛区三等奖;邀请财政部会计司长刘玉廷来会计学院讲学。

12月26日至27日,我校召开首届高职教学工作会议,校长助理梅国平、职业技术学院领导及各学院分管教学的院长参加了会议。会议对我校高职2005年各专业教学计划提出了修订意见。

12月31日,我校召开思想政治工作会议,校领导伍世安、廖进球、胡建华、王金华、肖华茵和吴照云出席了会议、团省委副书记肖洪波、省教育厅社政处处长汪立夏应邀出席了会议,会上为10位思想政治工作先进个人和5个先进集体颁发了“中申”思政奖,奖金分别为1000元和2000元。

12月31日,江西财经大学校工会女工委、江西财经大学女性文化研究所联合举办了“江西财经大学女性文化发展研讨会”。校党委书记伍世安、党委副书记胡建华、校工会主席等到会致词和总结发言。

今年我校引进人才共94人,其中教授1人、副教授4人、讲师1人、博士39人、硕士43人、本科12人。

12月下旬,江西财经大学成功承办中国大学生飞利浦足球联赛。

12月,我校又有英语、财务管理、计算机科学与技术、旅游管理、社会保障、人力资



源、国民经济管理等 7 个专业被评为全省高校本科品牌专业。

12 月，教务处获 2004 年江西省高学校优秀教务处。

12 月，教务处获 2004 年江西省高等教育学历证电子注册管理工作先进集体。

今年共完成的基建项目有 18 项，总建筑面积 24 万平方米，在建项目建筑面积 5.16 万平方米，中标造价约 2.36 亿元；维修改造 60 余项，全年组织招标 224 次。

12 月，国贸学院获得全省“师德师风主题教育”师德先进单位，分团委被评为“全国五四红旗分团委”。

今年，我校获准立项国家社科基金项目 5 项(江西“八连冠”)，国家自然科学基金项目 2 个，省高校教学改革课题 98 项，(其中重点资助课题 3 项)，省人文社会科学重点研究 7 项,人文社会科学研究优秀成果奖 16 项。重大科研成果奖的论文 17 篇(不含报纸)，比 2003 年增加 88.9%，48 篇论文在权威以上刊物发表。

今年，离退休工作处被省委老干部局评为“全省老干部宣传思想工作先进单位”。我们的老年体协被南昌市老年体协评为“先进体育科研组织”。

12 月，公共管理学院获得省教育厅“三个代表”在校园主题活动优秀实践服务队称号。

12 月，02 财政(1)班，02 劳动与社会保障班获得省教育厅“三个代表”在校园优秀主题班会称号。

12 月，校工会在中国教科文卫体工会女职工委员会和《中国妇女报》联合举办的《科学母爱》征文活动中，获“优秀组织奖”；在江西省教育工会女职工委员会开展的“女教职工活动方案设计大赛”中获一等奖。

12 月，职业技术学院成功地与新西兰理工大学建立联合办学项目，为部分经济实力较好有“专升本”需求的学生出国留学开辟了通道。

12 月，江西财经大学体育学院获江西省体育总会系统体育工作先进单位。

12 月，江西高等学校“十五”期间新增重点学科的评选结果揭晓，我校技术经济及管理、计算机应用技术、社会保障、数量经济学、旅游管理、马克思主义理论与思想政治教育六个专业被增选为重点学科。

12 月，《2004 中国大学评价》中江西财经大学“经济学”专业排在“经济学”百强中第 24 位，评定等级为 B+。

编研资料

江西财经大学校徽



校 训

信 信而达礼 敏 敏而好学
廉 廉而知耻 毅 毅而弥坚

校 歌

罗九经词 彭一叶曲

我有健全的体魄， 我有皎洁的心灵，
我有高尚的理想， 更有奋斗的精神。
德行须臻至善， 学业力求猛进，
言有物，行有恒，志欲刚，识欲宏，
不惑不忧不惧不淫不移不屈，立己以立人。
负起时代的艰巨，莫辞建国的劳辛。
信敏廉毅，敬业乐群，永葆我校光荣。



校史沿革示意图



校史沿革简况

江西省立商业学校

成立于一九二三年秋。校址南昌市系马桩湖南会馆。办学宗旨为“实行三民主义，振兴江西各地商业，为其富国强民计。”一九二七年二月合并省立高安甲种工业学校、省立美术学校、省立女子职业学校，更名为江西省立南昌职业学校。

江西省立第二职业学校

成立于一九二七年十一月。续于原江西省立南昌职业学校。先后定址南昌市百花洲、羊子巷、小校厂。一九三五年十一月更名为江西省立南昌商业职业学校。

江西省立南昌高级商业职业学校

成立于一九四二年一月。续于原江西省立南昌商业职业学校。抗战期间流离办学，播迁图存。一九四六年初定址南昌市东坛巷口。

江西省立财政经济专科学校

成立于一九五〇年九月。续于原江西省立财经学校、江西省立南昌高级商业职业学校。校址南昌市三经路。先后合并江西上饶银行学校、江西省立赣州职业学校财经科。

一九五四年二月更名为江西省财政学校，五月更名为国家统计局南昌统计学校。次年一月合并湖南衡阳统计学校。

江西财政经济学院

一九五八年八月由原国家统计局南昌统计学校等七校、班合并成立。校址南昌市三经路五号和四经路三号。江西省省长邵式平题写校名。首设贸易经济、财政信贷、计划统计、财务会计四个专业。一九五九年秋招收首批本科生。

一九六二年七月更名为江西省财政贸易学校，一九六五年八月更名为江西财贸干部学校，一九六八年十月解散。一九七三年二月恢复江西财贸干部学校。

江西财经学院恢复

一九七八年十二月二十八日经国务院审批、教育部批准，于江西财贸干部学校基础上恢复，由江西省领导。复校后首设财政、工业统计、商业会计、贸易经济四个本科专业。校址新建县蛟桥镇下罗村，即今蛟桥园校区。

一九八〇年三月改由财政部与江西省双重领导，以财政部领导为主。

一九八三年一月经教育部批准，成立江西财经学院函授部，开办成人高等学历教育。

一九八四年九月经教育部批准，自一九八五年始招收硕士研究生。

一九八六年八月经国务院学位委员会批准，工业经济、商业经济、财政学、会计学、统计学为硕士学位授权点。



一九九二年经财政部批准，实行本科生双专业制。一九九四年一月开办双学位制教育。同年实行优秀专科生升入本科学习制。

一九九三年十二月经国务院学位委员会批准，政治经济学、投资经济为硕士学位授权点。

一九九五年十一月经江西省教育委员会批准，招收培养外国及港澳台留学生。

江南财经管理干部学院

一九八四年二月经财政部和江西省人民政府批准，成立江西财经管理干部学院，与江西财经学院合署。一九八五年定址于南昌市青山南路五〇八号，即今青山园校区。

一九八八年九月经财政部批准，江西财经管理干部学院与江西财经学院分立，独立建制。一九九〇年更名为江南财经管理干部学院。

江西财经大学

一九九六年五月十六日经国家教育委员会批准，合并江西财经学院与江南财经管理干部学院，成立江西财经大学。

一九九六年六月经国务院学位委员会批准，企业管理为硕士学位授权点。

一九九六年六月经国务院学位委员会批准，开展在职人员以研究生毕业同等学力申请硕士学位教育。

一九九六年八月经江西省人民政府批准，工业经济、统计学、商业经济、会计学、财政学为江西省高校重点学科，投资经济、政治经济学、企业管理为重点建设学科。

一九九七年五月经国务院学位委员会批准，成为培养工商管理硕士(MBA)试点单位。

一九九八年三月经国务院学位委员会批准，与美国纽约理工学院合作培养工商管理硕士(MBA)。

一九九八年六月经国务院学位委员会批准，金融学、经济法学、技术经济与管理为硕士学位授权点。

一九九八年六月经国务院学位委员会批准，成为博士学位授予单位。产业经济学为首个博士学位授权点。

一九九九年十月经财政部批准，成立职业技术学院，开始高等职业技术教育。

二〇〇〇年二月，由财政部管理为主改为中央与地方共建，以江西省管理为主。

二〇〇〇年四月经教育部批准，国际经济与贸易、财政学、金融学、法学、信息管理与信息系统、工商管理、市场营销、会计学为国家管理专业点。

二〇〇〇年九月首批赴外本科生、研究生留学人员前往奥地利维也纳经济大学学习。

二〇〇〇年十一月经江西省学位委员会批准，国际贸易学、数量经济学、刑法学、管理科学与工程、旅游管理为硕士学位授权点。

二〇〇一年一月经江西省学位委员会批准，西方经济学、马克思主义理论与思想政治教育、社会保障为硕士学位授权点。

二〇〇一年八月经江西省教育厅、江西省发展计划委员会批准，成立江西财经大学文山学院。二〇〇二年四月更名为江西财经大学现代经济管理学院。二〇〇三年十二月经教



育部核准为独立学院。

二〇〇一年十二月经江西省教育厅批准，产业经济学、会计学、财政学、国际贸易学、管理科学与工程、金融学、政治经济学、企业管理、统计学、经济法学为江西省高校“十五”重点学科。

二〇〇二年一月十四日经江西省人民政府批准，合并南昌林业学校，即今麦庐园校区。

二〇〇二年六月经江西省教育厅批准，统计学、信息管理与信息系统、国际经济与贸易、会计学（含注册会计师专门化）、法学、工商管理、经济学、金融学、财政学、市场营销为首批江西省高校本科品牌专业。

二〇〇三年四月经江西省教育厅批准，产业组织与政府规制研究中心和民营企业发展研究中心为江西省普通高校人文社会科学重点研究基地。

二〇〇三年五月二十三日经江西省人民政府批准，合并江西工业职业技术学院电子信息分院（江西省信息工程学校），即今枫林园校区。

二〇〇三年八月胡援成教授被教育部授予首届高等学校国家级教学名师奖。

二〇〇三年九月经国务院学位委员会批准，成为法律硕士（J·M）专业学位研究生培养试办单位。

二〇〇三年十月经国务院学位委员会批准，管理科学与工程为博士学位授权一级学科点，政治经济学、财政学（含税收学）为博士学位授权学科点。

二〇〇三年十月经人事部、全国博士后管理委员会批准，成立应用经济学博士后科研流动站。

二〇〇三年十二月经江西省人民政府学位委员会批准，经济史、世界经济、区域经济学、劳动经济学、宪法学与行政法学、诉讼法学、中国古代文学、计算机应用技术为硕士学位授权点。

二〇〇四年四月经江西省教育厅批准，技术经济与管理、计算机应用技术、社会保障学、数量经济学、旅游管理、马克思主义理论与思想政治教育为江西省重点学科。

二〇〇四年九月经江西省教育厅批准，英语、财务管理、计算机科学与技术、旅游管理、社会保障、人力资源管理、国民经济管理为第二批江西省高校本科品牌专业；会计电算化、国际经济与贸易、城市园林规划为首批江西省高校专科示范专业。

郑赟 供稿



2004 年度学校发文目录

| | |
|----|--|
| 文号 | 江财党发字 |
| 1 | 江西财经大学 2004 年工作要点 |
| 文号 | 江财党办字 |
| 1 | 关于举办 2004 年春节团拜会的通知 |
| 2 | 关于召开 2004 年新学期工作会议的通知 |
| 3 | 关于做好“两会”期间学校稳定及安全保卫工作的通知 |
| 4 | 关于进一步畅通信息渠道、加强师生来信(访)工作的通知 |
| 5 | 关于进一步畅通信息渠道、加强师生来信(访)工作的通知 |
| 6 | 关于进一步畅通信息渠道、加强师生来信(访)工作的通知 |
| 7 | 关于迎接 2004 年全省领导干部法律考试的通知 |
| 8 | 关于召开 2003—2004 学年度学生先进表彰大会的通知 |
| 9 | 关于 2004 年度工作考评的通知 |
| 文号 | 江财党字 |
| 1 | 关于王金海同志职务任免的通知 |
| 2 | 关于张克等同志职务任免的通知 |
| 3 | 关于表彰 2003 年度先进集体的决定 |
| 4 | 关于对法学院等单位通报表扬的决定 |
| 5 | 关于表彰 2003 年度“科研十强”的决定 |
| 6 | 关于表彰 2003 年度“服务十优”的决定 |
| 7 | 关于刘慎河等同志职务任免的通知 |
| 8 | 关于成立军事课教学迎检工作领导小组的通知 |
| 9 | 关于郭鹏升等同志职务任免的通知 |
| 10 | 关于周洪等同志任职的通知 |
| 11 | 关于周江军同志任职的通知 |
| 12 | 关于李法贵、郭鹏升两位同志职务任免的请示 |
| 13 | 关于调整江西财经大学毕业生就业工作领导小组成员的通知 |
| 14 | 关于调整校领导定点联系教学单位的通知 |
| 15 | 关于启用“中国共产党江西财经大学第二后勤服务集团总支部委员会”印章的通知 |
| 16 | 关于朱海琴同志任职的通知 |
| 17 | 关于撤销中共江西财经大学华财公司支部委员会的通知 |
| 18 | 关于李法贵、郭鹏升职务任免的通知 |
| 19 | 关于成立中国共产党江西财经大学第二后勤服务集团总支部委员会的通知 |
| 20 | 关于启用“中国共产党江西财经大学普通专科教学部支部委员会”印章的通知 |
| 21 | 关于表彰 2003 年度优秀学生党员暨先进学生党员的决定 |
| 22 | 江西财经大学关于成立开展保持共产党员先进性教育活动准备工作领导小组的通知 |
| 23 | 关于授权公共管理学院等九个党总支审批发展学生党员的通知 |
| 24 | 关于成立中国共产党江西财经大学研究生学院总支部委员会、MBA 学院总支部委员会的通知 |
| 25 | 关于启用“中国共产党江西财经大学研究生学院总支部委员会”等印章的通知 |
| 26 | 关于欧阳康等同志职务任免的通知 |
| 27 | 关于表彰 2004 届优秀本科毕业生的决定 |



| | |
|----|--|
| 28 | 关于表彰 2003-2004 学年度 2000 级学生先进个人的决定 |
| 29 | 关于表彰 2004 届优秀毕业研究生的决定 |
| 30 | 关于毕正华等同志职务任免的通知 |
| 31 | 江西财经大学关于做好包扶都昌县汪墩乡蒲塘小康示范村工作的意见 |
| 32 | 关于李霜同志任职的通知 |
| 33 | 关于授予邓飞等九位同学“优秀本科毕业生”称号的决定 |
| 34 | 关于专项治理党政领导干部违反规定接受和赠送“红包”问题的通知 |
| 35 | 关于成立专项治理党政领导干部违反规定接受和赠送“红包”工作领导小组的通知 |
| 36 | 关于提名廖进球同志晋升正厅级职务的请示 |
| 37 | 关于我校 2004 年领导班子民主生活会情况的报告 |
| 38 | 关于专项治理“红包”工作再动员和再部署的通知 |
| 39 | 关于刘秀民同志职务任命的通知 |
| 40 | 关于刘金凤等同志职务任免的通知 |
| 41 | 关于做好保持共产党员先进性教育活动准备工作的通知 |
| 42 | 关于推荐易小明等七名同志为市厅级后备干部人选的报告 |
| 43 | 关于江西财经大学现代经济管理学院办学方案的批复 |
| 44 | 关于马亨义同志职务任命的通知 |
| 45 | 关于认真学习贯彻党的十六届四中全会精神和《中共中央国务院关于进一步加强和改进大学生思想政治教育的意见》的通知 |
| 46 | 关于成立江西财经大学 2004 级学生军训工作领导小组的通知 |
| 47 | 关于许明喜等同志职务任免的通知 |
| 48 | 关于高杨松等同志免职的通知 |
| 49 | 关于刘赣平等二位同志职务任免的协商函 |
| 50 | 关于刘赣平等二位同志职务任免的协商函 |
| 51 | 关于转发中央纪委、中央组织部《关于严肃查处党员和干部参与赌博的通知》的通知 |
| 52 | 关于进行党总支换届选举的通知 |
| 53 | 关于印发《中共江西财经大学委员会加强党内监督的暂行规定》的通知 |
| 54 | 关于表彰 2003—2004 学年度先进班集体的决定 |
| 55 | 关于表彰 2003—2004 学年度本科生先进个人的决定 |
| 56 | 关于授予程晓莉等 10 名学生“优秀学生标兵”称号的决定 |
| 57 | 关于表彰 2003—2004 学年度“思创奖学金”获奖学生的决定 |
| 58 | 关于表彰 2003—2004 学年度“康力亨奖助学金”获奖学生的决定 |
| 59 | 关于表彰 2003—2004 年度“用友奖助学金”获奖学生的决定 |
| 60 | 关于表彰 2003—2004 学年度“泰豪奖助学金”获奖学生的决定 |
| 61 | 关于表彰 2003—2004 学年度“申生奖助学金”获奖学生的决定 |
| 62 | 关于表彰 2003—2004 学年度“兴业奖助学金”获奖学生的决定 |
| 63 | 关于汪业军等同志职务任免的通知 |
| 64 | 关于王琪等同志职务任免的通知 |
| 65 | 关于继续开展“师生利益无小事”评议评价活动的实施意见 |
| 66 | 关于开展“办学生满意的学校，做学校满意的学生”活动的实施意见 |
| 67 | 关于开展“师德师风”评议评价活动的实施意见 |
| 68 | 关于表彰 2003—2004 学年度研究生先进班集体、先进个人的决定 |
| 69 | 关于彭新万等同志职务任免的通知 |



| | |
|----|--|
| 70 | 关于调整部分非常设机构组成人员的通知 |
| 70 | 关于熊建萍等同志任职的通知 |
| 71 | 关于调整江西财经大学综合治理委员会组成人员的通知 |
| 72 | 关于调整江西财经大学维护稳定工作领导小组组成人员的通知 |
| 73 | 关于调整江西财经大学安全工作领导小组组成人员的通知 |
| 74 | 关于调整江西财经大学国家安全领导小组组成人员的通知 |
| 75 | 关于成立江西财经大学第六届教职工代表大会暨工会会员代表大会第一次会议筹备委员会的通知 |
| 76 | 关于推选江西财经大学第六届教职工代表大会暨工会会员代表大会第一次会议代表的通知 |
| 77 | 关于表彰 2004 年度“中申思政奖”获奖集体和个人的决定 |
| 78 | 关于认真贯彻全国全省培养选拔党外干部工作座谈会精神的意见 |
| 79 | 关于表彰 2003—2004 学年度“教学十佳”的决定 |
| 文号 | 江财党委会会议纪要 |
| 1 | 校党委 2004 年第 1 次党委会 |
| 2 | 校党委 2004 年第 2 次党委会 |
| 3 | 校党委 2004 年第 3 次党委会 |
| 4 | 校党委 2004 年第 4 次党委会 |
| 5 | 校党委 2004 年第 5 次党委会 |
| 6 | 校党委 2004 年第 6 次党委会 |
| 7 | 校党委 2004 年第 7 次党委会 |
| 8 | 校党委 2004 年第 8 次党委会 |
| 9 | 校党委 2004 年第 9 次党委会 |
| 10 | 校党委 2004 年第 10 次党委会 |
| 11 | 校党委 2004 年第 11 次党委会 |
| 12 | 校党委 2004 年第 12 次党委会 |
| 13 | 校党委 2004 年第 13 次党委会 |
| 14 | 校党委 2004 年第 14 次党委会 |
| 15 | 校党委 2004 年第 15 次党委会 |
| 16 | 校党委 2004 年第 16 次党委会 |
| 17 | 校党委 2004 年第 17 次党委会 |
| 18 | 校党委 2004 年第 18 次党委会 |
| 19 | 校党委 2004 年第 19 次党委会 |
| 20 | 校党委 2004 年第 20 次党委会 |
| 21 | 校党委 2004 年第 21 次党委会 |
| 22 | 校党委 2004 年第 22 次党委会 |
| 23 | 校党委 2004 年第 23 次党委会 |
| 24 | 校党委 2004 年第 24 次党委会 |
| 25 | 校党委 2004 年第 25 次党委会 |
| 26 | 校党委 2004 年第 26 次党委会 |
| 27 | 校党委 2004 年第 27 次党委会 |
| 28 | 校党委 2004 年第 28 次党委会 |
| 29 | 校党委 2004 年第 29 次党委会 |



| | |
|----|---|
| 30 | 校党委 2004 年第 30 次党委会 |
| 31 | 校党委 2004 年第 31 次党委会 |
| 32 | 校党委 2004 年第 32 次党委会 |
| 文号 | 江财学工学 |
| 1 | 关于 2005 年寒假暨变更作息时间有关事项的通知 |
| 2 | 关于同意艺术与传播学院 2003 级学生张冰华自动退学的决定 |
| 3 | 关于印发《江西财经大学贫困生确定及临时困难补助暂行办法》的通知 |
| 4 | 关于艺术与传播学院 2003 级艺术设计专业学生易婷自动退学的决定 |
| 5 | 关于申请增加我校 2004 年招生计划的请示 |
| 6 | 关于印发《江西财经大学学生诚信教育管理条例》的通知 |
| 7 | 关于印发《江西财经大学班主任考核办法》的通知 |
| 8 | 江西财经大学关于加强大学生心理健康教育工作的实施意见 |
| 9 | 关于印发《江西财经大学大学生素质拓展计划实施细则（试行）》的通知 |
| 10 | 关于申请批准我校 2004 年专科（高职）招生计划的请示 |
| 11 | 关于给予金融学院学生李亚彪、王韬所犯错误的处分决定 |
| 12 | 关于解除 2004 届部分毕业生所受处分的决定 |
| 13 | 关于同意现代经济管理学院学生程根发自动退学的决定 |
| 14 | 关于印发《江西财经大学 2004—2005 学年度学生宿舍管理暂行办法》的通知 |
| 15 | 关于给予信息管理学院学生吴用所犯错误的处分决定 |
| 16 | 关于给予用友软件学院学生宁智奇、祝启超所犯错误的处分决定 |
| 17 | 关于给予现代经济管理学院学生徐博所犯错误的处分决定 |
| 18 | 关于同意现代经济管理学院学生游婕自动退学的决定 |
| 19 | 关于给予会计学院学生程崇斌所犯错误的处分决定 |
| 20 | 关于给予艺术与传播学院学生郭兴刚留校察看处分的决定 |
| 21 | 关于给予艺术与传播学院学生李波警告处分的决定 |
| 22 | 关于同意公共管理学院学生陈维强自动退学的决定 |
| 文号 | 江财字 |
| 1 | 关于温锐等同志职务聘任的通知 |
| 2 | 关于我校申请中央与地方共建高等学校专项资金的请示 |
| 3 | 关于邀请省体育局领导出席中国大学生体育协会网球分会第三届委员会代表大会的请示 |
| 4 | 关于严武等同志职务任免的通知 |
| 5 | 关于请求帮助解决我校蛟桥园校区与江西仪器厂交界处治安管理的报告 |
| 6 | 关于表彰 2003 年度先进工作者的决定 |
| 7 | 关于我校申请 2004-2006 年中央与地方共建高等学校专项资金的请示 |
| 8 | 关于我校蛟桥园校区周边网吧对我校治安环境造成严重威胁的情况的请示 |
| 9 | 关于邀请省教育厅领导出席“江西财经大学香江公共管理学院”命名大会的请示 |
| 10 | 关于成立江西财经大学香江公共管理学院的通知 |
| 11 | 关于启用“江西财经大学现代经济管理学院陆院教学部”印章的通知 |
| 12 | 关于启用“江西财经大学香江公共管理学院”印章的通知 |
| 13 | 关于请求解决江西财经大学青山路宿舍区积水问题的报告 |
| 14 | 江西财经大学 2004 年社会治安综合治理工作要点 |
| 15 | 关于组建江西财经大学第二后勤服务集团的通知 |



| | |
|----|--------------------------------------|
| 16 | 关于汤小滨等同志职务任免的通知 |
| 17 | 关于江西财经大学后勤服务集团和第二后勤服务集团机构设置及干部职数的通知 |
| 18 | 关于我校全日制脱产 MBA 研究生学制的报告 |
| 19 | 关于特招高水平运动员学生的请示 |
| 20 | 关于印发《江西财经大学学生体质健康标准(试行方案)实施细则》的通知 |
| 21 | 江西财经大学关于加强毕业生就业工作的意见 |
| 22 | 关于印发《江西财经大学社会治安综合治理考核实施办法》的通知 |
| 23 | 关于印发《江西财经大学社会治安综合治理事故调查处理和责任追究制度》的通知 |
| 24 | 关于张湘赣、吴晓峰职务聘任的通知 |
| 25 | 关于要求办理教工住宅楼房屋产权证手续的请示 |
| 26 | 关于胡小毛等同志职务聘任的通知 |
| 27 | 关于汪宗亮等同志职务聘任的通知 |
| 28 | 关于启用“江西财经大学普通专科教学部”印章的通知 |
| 29 | 关于启用“江西财经大学第二后勤服务集团”印章的通知 |
| 30 | 关于李法贵、王自力同志职务聘任的通知 |
| 31 | 关于成立江西财经大学大学生诚信度评价工作指导委员会的通知 |
| 32 | 关于成立江西财经大学大学生心理健康教育工作指导委员会的通知 |
| 33 | 关于成立江西财经大学大学生素质拓展工作领导小组的通知 |
| 34 | 关于成立职业技能鉴定迎评工作领导小组的通知 |
| 35 | 关于李细妹同志要求学校安排住房的情况报告 |
| 36 | 关于要求办理购买小车定编手续的请示 |
| 37 | 关于成立江西财经大学出版社的请示 |
| 38 | 关于江西财经大学经济与社会发展研究中心更名的通知 |
| 39 | 关于研究生部、MBA 教育中心更名的通知 |
| 40 | 关于请求解决我校李家庄宿舍楼周边环境问题的请示 |
| 41 | 关于启用“江西财经大学经济与社会发展研究院”等印章的通 |
| 42 | 关于成立江西财经大学食品安全领导小组的通知 |
| 43 | 关于补办软件工程专业申报手续的报告 |
| 44 | 关于申报部分本科新增专业授予学士学位的请示 |
| 45 | 关于刘骏同志职务聘任的通知 |
| 46 | 关于李良智等同志职务聘任的通知 |
| 47 | 关于成立江西财经大学第二届 MBA 教育指导委员会的通知 |
| 48 | 关于司显柱等同志职务聘任的通知 |
| 49 | 关于成立江西财经大学住房补贴发放工作领导小组的通知 |
| 50 | 关于印发《江西财经大学住房补贴发放办法》的通知 |
| 51 | 关于成立江西财经大学矛盾纠纷排查处置工作领导小组的通知 |
| 52 | 关于成立江西财经大学 MPA 教育中心(筹)的通知 |
| 53 | 关于我校申请在江西省增加高职招生计划的请示 |
| 54 | 关于同意李洁琼同学转入我校学习的请示 |
| 55 | 关于支持我校申请公共管理硕士(MPA)办学资格的请示 |
| 56 | 关于王耀德等同志职务任免的通知 |
| 57 | 关于免去万忠龙同志助理调研员职务的通知 |
| 58 | 关于郭庆丰等同志职务任免的通知 |



| | |
|-----------|--|
| 59 | 关于马亨义同志职务解聘的通知 |
| 60 | 关于同意筹备成立“江西财经大学 MPA 教育指导委员会”的批复 |
| 61 | 关于同意筹备成立“江西财经大学 MPA 研究生导师组”的批复 |
| 62 | 关于印发《江西财经大学校园网络管理规定》的通知 |
| 63 | 关于印发《江西财经大学校园卡系统管理规定（暂行）》的通知 |
| 64 | 关于二 00 四年度社会治安综合治理工作考核的通知 |
| 65 | 关于做好迎接省综治委检查验收工作的紧急通知 |
| 66 | 关于李秀香等同志职务任免的通知 |
| 67 | 关于印发《江西财经大学 2004-2010 年发展战略规划（草案）》的通知 |
| 68 | 关于印发《江西财经大学 2004-2010 年学科建设与师资建设规划（草案）》的通知 |
| 69 | 关于印发《江西财经大学 2004-2010 年校区布局与建设规划（草案）》的通知 |
| 70 | 关于我校博士后科研流动站进站人选的请示 |
| 71 | 关于刘赣平等同志职务聘任的通知 |
| 72 | 关于成立江西财经大学贷款资金管理领导小组的通知 |
| 73 | 关于成立江西财经大学校友总会的请示 |
| 74 | 关于印发《江西财经大学学生公费医疗管理实施办法》的通知 |
| 75 | 关于进一步加强我校消防安全工作的通知 |
| 76 | 关于启用“江西财经大学博士后工作办公室”印章的通知 |
| 77 | 关于评选 2004 年度江西财经大学“服务十优”的通知 |
| 78 | 关于印发《江西财经大学首席教授管理办法》的通知 |
| 79 | 关于实行院长例会制度的通知 |
| 80 | 关于印发《江西财经大学反窃水窃电办法》的通知 |
| 81 | 关于要求办理购买小车定编手续的请示 |
| 82 | 关于要求办理教工住宅楼房屋产权证手续的请示 |
| 83 | 关于刘满凤等同志职务聘任的通知 |
| 84 | 关于陈海花等同志职务任免的通知 |
| 85 | 关于成立“迎接江西省教育厅对我校 2003—2004 年度毕业生就业工作评估检查”工作领导小组的通知 |
| 86 | 关于郑赟同志职务解聘的通知 |
| 87 | 关于要求我校部分土地改变用地性质的请示 |
| 88 | 关于印发《江西财经大学“中申思政奖”评选办法》的通知 |
| 89 | 关于同意我校在麦庐园校区合并新建一栋教师公寓还建房和研究生住房的请示 |
| 90 | 关于调整《当代财经》、《江西财经大学学报》编委会组成人员的通知 |
| 91 | 关于江西华财实业投资公司改制房屋权属变更享受有关优惠政策的请示 |
| 文号 | 江财校办字 |
| 1 | 关于召开 2003 年度单位工作考评大会的通知 |
| 2 | 关于做好 2003 年度文件资料归档工作的通知 |
| 3 | 关于召开我校五届四次教代会暨工代会的通知 |
| 4 | 关于清理出租办公用房的通知 |
| 5 | 关于加强机动车辆管理的通知 |
| 6 | 关于“五一”放假暨变更作息时间有关事项的通知 |
| 7 | 关于做好我校“五一”期间安全工作的通知 |
| 8 | 关于做好目前学校“非典”预防工作的紧急通知 |



| | |
|----|--|
| 9 | 关于印发《江西财经大学防控“非典”工作方案》的通知 |
| 10 | 关于2004年暑假有关事项的通知 |
| 11 | 关于“十一”放假暨变更作息时间有关事项的通知 |
| 12 | 关于做好2004年迎新工作的通知 |
| 13 | 关于组织2004级新生参加法制与安全知识竞赛的通知 |
| 14 | 关于召开2004年办公室工作研讨会的通知 |
| 15 | 关于召开2004年度单位工作考评大会的通知 |
| 16 | 关于2005年寒假暨变更作息时间有关事项的通知 |
| 文号 | 江财函字 |
| 1 | 关于请求核准江西华财实业投资公司土地资产处置总体方案的函 |
| 2 | 关于接收我校2004年独立学院招生计划的函 |
| 3 | 关于请求核准我校所属江西华财实业投资公司土地资产处置方案的函 |
| 4 | 关于我校自筹资金兴建留学生公寓立项的函 |
| 5 | 关于我校枫林园校区第二教学楼加层改造的函 |
| 6 | 关于我校申请拆除枫林园校区第4号学生宿舍楼并新建学生公寓立项的函 |
| 7 | 关于我校枫林园校区第二教学楼加层改造的函 |
| 8 | 关于请求核准我校所属江西华财实业投资公司土地资产处置具体方案的函 |
| 9 | 关于申请省政府机关单位车辆牌照的函 |
| 10 | 关于在浙江省温州市设立江西财经大学温州函授站的函 |
| 11 | 关于同意江西财经大学华财实业投资公司改制为有限责任公司的函 |
| 12 | 关于拆除重建枫林园校区北大门的函 |
| 13 | 关于我校自筹资金兴建外语一人文学院楼立项的函 |
| 14 | 关于支持我校申请公共管理硕士(MPA)办学资格的函 |
| 15 | 关于拆除重建枫林园校区北大门的函 |
| 16 | 关于江西银湖物业有限公司来函的回函 |
| 17 | 关于请求支持我校申报法律硕士专业学位教育的函 |
| 18 | 江西省事业单位登记管理局的函 |
| 19 | 大学英语四、六级考试的函 |
| 文号 | 江财人事字 |
| | 关于同意财务处增设财务信息管理中心的批复 |
| 1 | 关于同意法学院增设法律硕士教育中心的批复 |
| 2 | 关于周小芬等同志职务聘任的通知 |
| 3 | 关于同意工商管理学院成立技术经济与管理系的批复 |
| 4 | 关于同意校长办公室增设信访科的批复 |
| 5 | 关于同意教务处增设实验管理科的批复 |
| 6 | 关于李彦敏等同志职务聘任的通知 |
| 7 | 关于表彰在华财实业投资公司转制工作中有关人员的决定 |
| 8 | 关于同意现代教育技术中心下设一卡通卡务管理部的批复 |
| 9 | 关于黄玉波等同志职务聘任的通知 |
| 10 | 关于印发《江西财经大学人事代理实施办法(试行)》的通知 |
| 11 | 关于印发《关于派往江西省人民政府发展研究中心挂职锻炼人员相关要求和待遇的规定》的通知 |
| 12 | 关于印发《关于在学生中聘请助理管理人员的暂行规定》的通知 |



| | |
|----|---------------------------------------|
| 13 | 关于金建军等同志职务聘任的批复 |
| 14 | 关于尹爱华同志职务聘任的批复 |
| 15 | 关于黄晓全同志职务聘任的通知 |
| 16 | 关于印发《我校博士进入博士后科研流动站进行科研工作的若干规定》的通知 |
| 17 | 关于印发《江西财经大学博士后科研流动站管理条例（试行）》的通知 |
| 18 | 关于印发《江西财经大学博士后科研流动站学术指导小组管理规定（试行）》的通知 |
| 19 | 关于印发《江西财经大学博士科研流动站博士后管理规定（试行）》的通知 |
| 20 | 关于聂鹏等同志职务聘任的通知 |
| 21 | 关于方晔等同志职务聘任的通知 |
| 22 | 关于纪春福等同志职务聘任的通知 |
| 23 | 关于舒长青等同志职务聘任的通知 |
| 24 | 关于陶永进职务解聘的通知 |
| 25 | 关于同意外国语学院调整教学机构的批复 |
| 26 | 关于同意研究生学院设立办公室的批复 |
| 27 | 关于成立江西财经大学女性文化研究所的通知 |
| 28 | 关于刘伦武等同志职务聘任的批复 |
| 29 | 关于陈安丽等同志职务聘任的批复 |
| 30 | 关于王中云同志职务聘任的通知 |
| 31 | 关于成立江西财经大学驻北京办事处的通知 |
| 32 | 关于雷发斌同志职务聘任的通知 |
| 33 | 关于陈聘等同志职务聘任的批复 |
| 34 | 关于伍云峰同志职务解聘的通知 |
| 35 | 关于吴登开等同志职务任免的批复 |
| 36 | 关于郭志平等同志职务聘任的通知 |
| 37 | 关于成立江西财经大学职业技术学院青山园分院的通知 |
| 38 | 关于成立江西财经大学博士后工作办公室的通知 |
| 39 | 关于给予陶永进行行政处分的决定 |
| 40 | 关于现代经济管理学院机构设置的批复 |
| 41 | 关于加强和整顿劳动纪律的通知 |
| 42 | 关于成立江西财经大学金融研究所等非实体研究机构的通知 |
| 43 | 关于严武等六位同志职务聘任的通知 |
| 44 | 关于成立江西财经大学财务咨询中心等非实体研究机构的通知 |
| 45 | 关于张树宏等三位同志职务聘任的通知 |
| 46 | 关于章俊等同志职务任免的通知 |
| 47 | 关于同意学生工作处下设枫林园校区学生工作办公室的批复 |
| 48 | 关于同意用友软件学院下设网络工程系的批复 |
| 49 | 关于同意旅游学院下设酒店管理系的批复 |
| 50 | 关于同意用友软件学院成立电子政务（GRP）实验中心的批复 |
| 51 | 关于李华旻同志职务聘任的批复 |
| 52 | 关于胡南等同志职务任免的批复 |
| 53 | 关于唐海燕等同志职务任免的通知 |
| 54 | 关于李春根等同志职务任免的批复 |



| | |
|-----------|---------------------------------------|
| 55 | 关于毛小兵等同志职务任免的批复 |
| 56 | 关于成立江西财经大学制度经济研究所等非实体研究机构的通知 |
| 57 | 关于王小平等两位同志职务聘任的通知 |
| 58 | 关于成立江西财经大学上市公司财务研究所的通知 |
| 59 | 关于刘文国同志职务聘任的通知 |
| 文号 | 校长办公会议纪要 |
| 1 | 2004年第一次校长办公会议纪要 |
| 2 | 2004年第二次校长办公会议纪要 |
| 3 | 2004年第三次校长办公会议纪要 |
| 4 | 2004年第六次校长办公会议纪要 |
| 5 | 2004年第七次校长办公会议纪要 |
| 6 | 2004年第八次校长办公会议纪要 |
| 7 | 2004年第九次校长办公会议纪要 |
| 文号 | 江财职称字 |
| 1 | 关于确定万卫红等108位同志具备高、中级专业技术职务资格的通知 |
| 2 | 关于聘任万卫红等108位同志担任高、中级专业技术职务的通知 |
| 3 | 关于内聘陈小愚同志为副教授的通知 |
| 4 | 关于确定胡大立等十五位同志具备高、中级专业技术职务资格的通知 |
| 5 | 关于聘任胡大立等十五位同志担任高、中级专业技术职务的通知 |
| 6 | 关于确定欧阳素华同志具备高级专业技术职务资格的通知 |
| 7 | 关于聘任徐鸣等三十一位同志担任专业技术职务的通知 |
| 8 | 关于聘任习勇等四位同志担任技师的通知 |
| 9 | 关于确定柴晨阳等五十八位同志具备中、初级专业技术职务资格的通知 |
| 10 | 关于聘任柴晨阳等五十八位同志担任中、初级专业技术职务的通知 |
| 11 | 关于要求批准李胜兰等九十二位同志具备高教系列高级专业技术职务任职资格的请示 |
| 12 | 关于成立江西财经大学引进人才职称评聘考核小组的通知 |
| 13 | 关于确定王伶儿具备中级专业技术职务资格的通知 |
| 14 | 关于聘任俞素红等十二人担任高、中级专业技术职务的通知 |
| 文号 | 江财后勤字 |
| 1 | 关于我校中央预算基建投资计划安排的请示 |
| 2 | 关于同意我校在麦庐园校区新建一栋教师公寓还建房的请示 |
| 3 | 关于我校出售公有住房的请示 |
| 4 | 关于解决我校各校区大门出口与市政道路接口问题的请示 |
| 5 | 关于解决我校各校区大门出口与市政道路接口问题的请示 |
| 6 | 关于印发《江西财经大学专家楼售房办法》的通知 |
| 7 | 关于印发《江西财经大学专家楼售房办法补充规定》的通知 |
| 8 | 关于印发《江西财经大学国有资产管理办法(试行)》的通知 |
| 9 | 关于印发《江西财经大学仪器设备管理办法(试行)》的通知 |
| 10 | 关于印发《江西财经大学材料、低值品、易耗品管理办法(试行)》的通知 |
| 11 | 关于印发《江西财经大学固定资产管理办法(试行)》的通知 |
| 文号 | 江财教务字 |
| 1 | 关于印发《江西财经大学全日制普通本科学生考试违纪处理规定》的通知 |



| | |
|----|--|
| 2 | 关于印发《江西财经大学实验室管理条例》的通知 |
| 3 | 关于印发《江西财经大学教学工作问责制度》的通知 |
| 4 | 关于印发《江西财经大学精品课程建设实施办法》的通知 |
| 5 | 关于给予现代经济管理学院学生王智、梁古飞留校察看一年处分的决定 |
| 6 | 关于给予现代经济管理学院学生熊绍波留校察看一年处分的决定 |
| 7 | 关于给予现代经济管理学院学生叶青记过处分的决定 |
| 8 | 关于给予现代经济管理学院学生李子琳记过处分的决定 |
| 9 | 关于给予现代经济管理学院学生盛斌安留校察看一年处分的决定 |
| 10 | 关于给予现代经济管理学院学生杜鑫歆记过处分的决定 |
| 11 | 关于给予经济学院学生李春林记过处分的决定 |
| 12 | 关于给予信息管理学院学生赖邦义记过处分的决定 |
| 13 | 关于给予用友软件学院学生杨光乾记过处分的决定 |
| 14 | 关于印发《关于进一步规范教学秩序检查制度的暂行规定》的通知 |
| 15 | 关于给予现代经济管理学院学生张浩慧留校察看一年处分的决定 |
| 16 | 关于给予信息管理学院学生黎伟留校察看一年处分的决定 |
| 17 | 关于给予会计学院学生刘伟留校察看一年处分的决定 |
| 18 | 关于给予会计学院学生谢盛留校察看一年处分的决定 |
| 19 | 关于给予会计学院学生王勇留校察看一年处分的决定 |
| 20 | 关于给予会计学院学生吴文生留校察看一年处分的决定 |
| 21 | 关于给予统计学院学生张永刚记过处分的决定 |
| 22 | 关于给予统计学院学生王和程记过处分的决定 |
| 23 | 关于给予金融学院学生聂磊留校察看一年处分的决定 |
| 24 | 关于给予金融学院学生李亚彪记过处分的决定 |
| 25 | 关于给予国际经贸学院学生周明敏记过处分的决定 |
| 26 | 关于给予现代经济管理学院学生毛欣炜留校察看一年处分的决定 |
| 27 | 关于给予现代经济管理学院学生陈国龙记过处分的决定 |
| 28 | 关于给予现代经济管理学院学生杨磊、朱敏辉留校察看一年处分的决定 |
| 29 | 关于江西财经大学申报省级品牌专业的请示 |
| 30 | 关于印发《江西财经大学本科生优秀毕业论文（设计）评选实施办法》的通知 |
| 31 | 关于给予会计学院学生王壁勒令退学处分的决定 |
| 32 | 关于给予会计学院学生王壁勒令退学处分的决定 |
| 33 | 关于给予会计学院学生陈明学、金长锋留校察看一年处分的决定 |
| 34 | 关于给予金融学院学生付晶留校察看一年处分的决定 |
| 35 | 关于给予经济学院学生程连波留校察看一年处分的决定 |
| 36 | 关于给予工商管理学院学生李炯留校察看一年处分的决定 |
| 37 | 关于给予会计学院学生陈波留校察看一年处分的决定 |
| 38 | 关于给予国际经贸学院学生杨楠留校察看一年处分的决定 |
| 39 | 关于给予会计学院学生周永亮留校察看一年处分的决定 |
| 40 | 关于印发《江西财经大学教师教学工作规程》的通知 |
| 41 | 关于印发《江西财经大学研究生实习授课管理规定》的通知 |
| 42 | 关于准予 2001 级本科学生罗丝佳等六位同学提前毕业的决定 |
| 43 | 关于授予成人高等教育 2003 年本科毕业生朱琼等 327 位学生学士学位的决定 |
| 44 | 关于申报部分本科新增专业的请示 |



| | |
|-----------|--|
| 45 | 关于申报部分本科新增专业的请示 |
| 46 | 关于给予经济学院学生芦威勒令退学处分的决定 |
| 47 | 关于给予国际经济与贸易学院学生吴文武勒令退学处分的决定 |
| 48 | 关于给予外国语学院学生吴静勒令退学处分的决定 |
| 49 | 关于给予软件学院学生谢基敏勒令退学处分的决定 |
| 50 | 关于给予软件学院学生刘杰勒令退学处分的决定 |
| 51 | 关于印发《江西财经大学教育、教学成果折算成教学业绩分值的规定》的通知 |
| 52 | 关于印发《江西财经大学教学单位教学状态评估方案》的通知 |
| 53 | 关于给予会计学院 2002 级财务管理专业学生屠立强记过处分的决定 |
| 54 | 关于给予会计学院 2003 级会计学专业学生朱树荣记过处分的决定 |
| 55 | 关于给予金融学院 2003 级金融学专业学生石圣博记过处分的决定 |
| 56 | 关于给予现代经济管理学院 2002 级会计学专业学生刘莉留校察看一年处分的决定 |
| 57 | 关于给予现代经济管理学院 2001 级计算机科学与技术专业学生邹元杰记过处分的决定 |
| 58 | 关于给予会计学院 2002 注册会计师专门化学生黄欢、余娇留校察看一年处分的决定 |
| 59 | 关于给予会计学院 2002 级注册会计师专门化学生徐欢留校察看一年处分的决定 |
| 60 | 关于给予软件学院 2002 级软件工程专业学生金焱留校察看一年处分的决定 |
| 61 | 关于给予会计学院 2003 级注册会计师专门化学生游佳、游钰记过处分的决定 |
| 62 | 关于给予现代经济管理学院 2001 级注册会计师专门化学生赵晨之留校察看一年处分的决定 |
| 63 | 关于给予现代经济管理学院 2002 级电子商务专业学生刘少波留校察看一年处分的决定 |
| 64 | 关于给予金融学院 2002 级金融专业学生林晨福严重警告处分的决定 |
| 65 | 关于给予现代经济管理学院 2002 级国际经济与贸易专业学生王凯严重警告处分的决定 |
| 文号 | 江财成教字 |
| 1 | 关于我校赣州工行函授站更名的通知 |
| 2 | 关于给予赣南函授站学生钟小花勒令退学的决定 |
| 3 | 关于给予赣南函授站学生李翠花勒令退学的决定 |
| 4 | 关于给予赣南函授站学生奚春梅勒令退学的决定 |
| 5 | 关于给予大余函授站学生王玉琼勒令退学的决定 |
| 6 | 关于表彰 2003-2004 学年度成人教育全日制毕业生先进个人的决定 |
| 7 | 关于更改我校广州函授站站名的通知 |
| 8 | 关于表彰 2003—2004 学年度成人教育全日制学生先进个人的决定 |
| 文号 | 江财研教字 |
| 1 | 江西财经大学学位评定委员会关于授予 2003 届研究生博士学位的决定(第二批) |
| 2 | 江西财经大学学位评定委员会关于授予 2003 届(第二批)“以研究生毕业同等学力申请硕士学位人员”学位的决定 |
| 3 | 江西财经大学学位评定委员会关于授予 2003 届研究生工商管理(MBA)学位的决定 |
| 4 | 关于新增张蕊等 14 位同志为博士生导师的通知 |



| | |
|----|--|
| 5 | 关于解除 2001 级硕士研究生金明严重警告处分的决定 |
| 6 | 江西财经大学学位评定委员会关于授予 2004 届研究生（第一批）博士学位的决定 |
| 7 | 江西财经大学学位评定委员会关于授予 2004 届研究生硕士学位的决定 |
| 8 | 江西财经大学学位评定委员会关于授予 2004 届研究生工商管理（MBA）学位的决定 |
| 9 | 江西财经大学学位评定委员会关于授予 2004 届（第一批）“以研究生毕业同等学力申请硕士学位人员”硕士学位的决定 |
| 10 | 关于给予研究生学院马克思理论与思想政治教育专业学生宋东明勒令退学处分的决定 |
| 11 | 关于给予研究生学院经济法专业学生杨小军、肖福林勒令退学处分的决定 |
| 12 | 关于我校与澳大利亚南澳大学合作培养 MBA 项目（商务战略方向）的请示 |
| 13 | 关于我校秋季 MBA（学位学历班）研究生列入研究生就业计划的请示 |
| 14 | 关于调整我校学位评定委员会组成人员的请示 |
| 15 | 关于江西财经大学 MBA 研究生双导师制实施办法的批复 |
| 16 | 关于江西财经大学 MBA 研究生教师管理办法（修订稿）的批复 |
| 17 | 关于江西财经大学 MBA 研究生学位论文工作规定（修订稿）的批复 |
| 18 | 关于江西财经大学 MBA 学院外聘专家讲学、讲座管理办法（暂行）的批复 |
| 19 | 关于江西财经大学工商管理硕士（MBA）研究生社会实践基地管理办法的批复 |
| 20 | 关于江西财经大学工商管理硕士（MBA）研究生教师培养管理办法的批复 |
| 21 | 关于江西财经大学工商管理硕士（MBA）研究生培养方案（修订稿）的批复 |
| 文号 | 江财职教学 |
| 1 | 关于给予职业技术学院 2002 级国际贸易专业学生李旭光严重警告处分的决定 |
| 2 | 关于给予职业技术学院 2002 级电子商务专业学生熊灿、季永贵留校察看处分的决定 |
| 3 | 关于给予职业技术学院 2002 级商务英语专业学生卢茂平严重警告处分的决定 |
| 4 | 关于给予职业技术学院 2002 级电算化会计专业学生姚祥耀重警告处分的决定 |
| 5 | 关于给予职业技术学院 2002 级电算化会计专业学生陈君严重警告处分的决定 |
| 6 | 关于给予职业技术学院 2002 级计算机网络专业学生陈建云严重警告处分的决定 |
| 7 | 关于给予职业技术学院 2002 级计算机网络专业学生虞朝柳严重警告处分的决定 |
| 8 | 关于给予职业技术学院 2002 级计算机网络专业学生祝及闻严重警告处分的决定 |
| 9 | 关于给予职业技术学院 2002 级电算化会计专业学生高晨严重警告处分的决定 |
| 10 | 关于给予职业技术学院 2002 级电子商务专业学生梁超严重警告处分的决定 |
| 11 | 关于同意职业技术学院 2003 级工模具设计与制造专业学生陈金自动退学的决定 |
| 12 | 关于表彰 2003—2004 学年度职业技术学院学生先进个人的决定 |
| 13 | 关于同意职业技术学院 2001 级计算机网络专业学生张立自动退学的决定 |
| 14 | 关于同意职业技术学院 2002 级电子元件与材料专业学生李鹏自动退学的决定 |
| 15 | 关于对职业技术学院学生谢翔等五人作自动退学处理的决定 |
| 16 | 关于对职业技术学院 2003 级会计电算化专业学生管华强记过处分的决定 |
| 17 | 关于对职业技术学院 2003 级会计电算化专业学生李顺华记过处分的决定 |
| 18 | 关于对职业技术学院 2002 级应用电子技术专业学生夏旺伟作自动退学处理的决定 |
| 19 | 关于对职业技术学院 2003 级国际经济与贸易专业学生卢成记过处分的决定 |
| 20 | 关于给予职业技术学院 2002 级电子商务专业学生王翔严重警告处分的决定 |
| 21 | 关于对职业技术学院 2003 级应用电子技术专业学生柯伟峰开除学籍处分的决定 |
| 22 | 关于给予职业技术学院 2003 级数控技术专业学生付黎明开除学籍处分的决定 |



| | |
|----|--|
| 23 | 关于给予职业技术学院 2003 级电子商务专业学生徐永红开除学籍处分的决定 |
| 24 | 关于给予职业技术学院 2003 级财务管理专业学生钟桂明纪律处分的决定 |
| 25 | 关于对职业技术学院 2003 级网络技术专业学生周亮记过处分的决定 |
| 26 | 关于同意职业技术学院 2004 级通信技术专业学生罗晓珠自动退学的决定 |
| 27 | 关于给予职业技术学院 2002 级国际贸易专业学生吴丛旭严重警告处分的决定 |
| 28 | 关于给予职业技术学院 2002 级国际贸易专业学生罗志强严重警告处分的决定 |
| 29 | 关于给予职业技术学院 2002 级商务英语专业学生刘索晗记过处分的决定 |
| 30 | 关于给予职业技术学院 2002 级国际贸易专业学生赵钰、马小强留校察看处分的决定 |
| 31 | 关于给予职业技术学院 2002 级电子商务专业学生蒋书杰、聂飞留校察看处分的决定 |
| 32 | 关于同意职业技术学院国际经济与贸易专业学生吴叶退学的决定 |
| 33 | 关于给予职业技术学院 2002 级计算机网络技术专业学生张晓明记过处分的决定 |
| 34 | 关于给予职业技术学院 2002 级计算机网络技术专业学生李群力记过处分的决定 |
| 35 | 关于给予职业技术学院 2002 级计算机网络技术专业学生陈嘉记过处分的决定 |
| 36 | 关于给予职业技术学院 2002 级计算机网络技术专业学生魏远扬记过处分的决定 |
| 37 | 关于给予职业技术学院 2001 级应用电子技术专业学生吴祥旦记过处分的决定 |
| 38 | 关于给予职业技术学院 2002 级计算机网络技术专业学生常亮记过处分的决定 |
| 39 | 关于给予职业技术学院 2002 级模具设计与制造专业学生杨鹏记过处分的决定 |
| 40 | 关于给予职业技术学院 2002 级模具设计与制造专业学生赵铮记过处分的决定 |
| 41 | 关于给予职业技术学院 2002 级模具设计与制造专业学生吴勇华记过处分的决定 |
| 42 | 关于给予职业技术学院 2002 级应用电子技术专业学生周俊记过处分的决定 |
| 43 | 关于给予职业技术学院 2002 级应用电子技术专业学生黄银儿记过处分的决定 |
| 44 | 关于给予职业技术学院 2002 级电子元件与材料专业学生徐丰记过处分的决定 |
| 45 | 关于给予职业技术学院 2002 级数控技术及应用专业学生何俊记过处分的决定 |
| 46 | 关于给予职业技术学院 2002 级数控技术及应用专业学生文乐涛记过处分的决定 |
| 47 | 关于给予职业技术学院 2002 级数控技术及应用专业学生李满水记过处分的决定 |
| 48 | 关于给予职业技术学院 2002 级计算机网络技术专业学生晏凌云记过处分的决定 |
| 49 | 关于给予职业技术学院 2002 级电子商务专业学生姚才华记过处分的决定 |
| 50 | 关于给予职业技术学院 2003 级国际经济与贸易专业学生万乔杉留校察看处分的决定 |
| 51 | 关于给予职业技术学院 2003 级数控技术及应用专业学生梁建华、聂俊鹏留校察看处分的决定 |
| 52 | 关于给予职业技术学院 2003 级会计电算化专业学生应文辉记过处分的决定 |
| 53 | 关于给予职业技术学院 2003 级会计电算化专业学生朱江记过处分的决定 |
| 54 | 关于给予职业技术学院 2003 级会计电算化专业学生陈鑫记过处分的决定 |
| 55 | 关于给予职业技术学院 2003 级市场营销专业学生杨鑫磊记过处分的决定 |
| 56 | 关于给予职业技术学院 2003 级应用电子技术专业学生吴丽军记过处分的决定 |
| 57 | 关于给予职业技术学院 2003 级国际经济与贸易专业学生周韦信记过处分的决定 |
| 58 | 关于给予职业技术学院 2003 级国际经济与贸易专业学生黄文娟记过处分的决定 |
| 59 | 关于给予职业技术学院 2003 级国际经济与贸易专业学生张望勇记过处分的决定 |
| 60 | 关于给予职业技术学院 2003 级数控技术及应用专业学生许珍记过处分的决定 |
| 61 | 关于给予职业技术学院 2003 级数控技术及应用专业学生刘勇平记过处分的决定 |
| 62 | 关于给予职业技术学院 2003 级电子商务专业学生李侃记过处分的决定 |



| | |
|-----|--|
| 63 | 关于给予职业技术学院 2003 级通信技术专业学生闽高魁记过处分的决定 |
| 64 | 关于给予职业技术学院 2002 级计算机网络技术专业学生万敏记过处分的决定 |
| 65 | 关于给予职业技术学院 2001 级通信技术专业学生付建军记过处分的决定 |
| 66 | 关于给予职业技术学院 2002 级计算机网络技术专业学生陈春荣记过处分的决定 |
| 67 | 关于给予职业技术学院 2003 级计算机应用技术专业学生王志钢记过处分的决定 |
| 68 | 关于给予职业技术学院 2002 级计算机网络技术专业学生黄兆第记过处分的决定 |
| 69 | 关于给予职业技术学院 2002 级应用电子技术专业学生黄飞勒令退学处分的决定 |
| 70 | 关于给予职业技术学院 2002 级应用电子技术专业学生吴俊勒令退学处分的决定 |
| 71 | 关于职业技术学院 2001 级计算机网络专业学生归少杰、朱钱斌所犯错误的处分决定 |
| 72 | 关于给予职业技术学院 2002 级通信技术专业学生朱庆华自动退学处理的决定 |
| 73 | 关于我校职业技术学院学生王淑洁转学的请示 |
| 74 | 关于给予职业技术学院电子商务专业学生王开萍记过处分的决定 |
| 75 | 关于给予职业技术学院电子元件与材料专业学生罗昭才记过处分的决定 |
| 76 | 关于给予职业技术学院电子元件与材料专业学生刘扬钺记过处分的决定 |
| 77 | 关于给予职业技术学院电子商务专业学生卢成记过处分的决定 |
| 78 | 关于给予职业技术学院国际经济与贸易专业学生汪清亮留校察看处分的决定 |
| 79 | 关于给予职业技术学院通信技术专业学生姜剑峰留校察看处分的决定 |
| 80 | 关于给予职业技术学院会计电算化专业学生方锦松留校察看处分的决定 |
| 81 | 关于我校参加全省高职高专教育示范专业评选有关事项的通知 |
| 82 | 关于我校申请实行自主招生改革试点的请示 |
| 83 | 关于我校职业技术学院 2003 级国际经济与贸易专业学生李晖转学的请示 |
| 84 | 关于表彰 2003—2004 学年度高等职业技术教育毕业生先进个人的决定 |
| 85 | 关于给予职业技术学院 2001 级计算机网络专业学生胡伟记过处分的决定 |
| 86 | 关于给予职业技术学院计算机网络专业学生林晓勒令退学的决定 |
| 87 | 关于给予职业技术学院会计电算化专业学生尹卓钰勒令退学的决定 |
| 88 | 关于给予职业技术学院会计电算化专业学生徐健勒令退学的决定 |
| 89 | 关于给予职业技术学院计算机应用专业学生吴振云勒令退学的决定 |
| 90 | 关于给予职业技术学院会计电算化专业学生王丁丁勒令退学处分的决定 |
| 91 | 关于给予职业技术学院电子商务专业学生徐永红等四位学生所犯错误的处分的决定 |
| 92 | 关于给予职业技术学院电子商务专业学生王娟留校察看一年处分的决定 |
| 93 | 关于给予职业技术学院电子商务专业学生姚才华记过处分的决定 |
| 94 | 关于给予职业技术学院财务管理专业学生张志林记过处分的决定 |
| 95 | 关于给予职业技术学院通信技术专业学生屠茂林记过处分的决定 |
| 96 | 关于给予职业技术学院模具设计与制造专业学生胡铁佑通报批评的决定 |
| 97 | 关于给予职业技术学院会计电算化专业学生崔吴艳留校察看一年的决定 |
| 98 | 关于给予职业技术学院计算机网络技术专业学生陈琦留校察看一年的决定 |
| 99 | 关于给予职业技术学院会计电算化专业学生方孟留校察看一年的决定 |
| 100 | 关于印发《江西财经大学高职学生考试违纪处理暂行规定》的通知 |
| 101 | 关于给予职业技术学院 2002 级计算机网络专业学生冯彩虹严重警告处分的决定 |
| 102 | 关于给予职业技术学院 2002 级计算机网络专业学生黄煌严重警告处分的决定 |
| 103 | 关于给予职业技术学院 2002 级商务英语专业学生帅璐严重警告处分的决定 |



| | |
|-----------|---|
| 104 | 关于给予职业技术学院 2002 级商务英语专业学生陈彬严重警告处分的决定 |
| 105 | 关于给予职业技术学院 2002 级会计电算化专业学生洪俊留校察看一年处分的决定 |
| 106 | 关于给予职业技术学院 2002 级计算机网络专业学生王欣留校察看一年处分的决定 |
| 107 | 关于给予职业技术学院 2002 级会计电算化专业学生郑忠兴严重警告处分的决定 |
| 108 | 关于给予职业技术学院 2002 级会计电算化专业学生张良严重警告处分的决定 |
| 109 | 关于给予职业技术学院 2002 级会计电算化专业学生汤新苗严重警告处分的决定 |
| 110 | 关于给予职业技术学院 2002 级商务英语专业学生欧阳蓓蕾严重警告处分的决定 |
| 111 | 关于给予职业技术学院 2002 级会计电算化专业学生胡根严重警告处分的决定 |
| 112 | 关于给予职业技术学院 2003 级会计电算化专业学生贾斌警告处分的决定 |
| 113 | 关于给予职业技术学院 2003 级国际经济与贸易专业学生吴臻警告处分的决定 |
| 114 | 关于同意职业技术学院 2003 级电子商务专业学生林梅自动退学的决定 |
| 文号 | 江财科研字 |
| 1 | 关于印发《江西财经大学科研成果计分细则（修订）》的通知 |
| 2 | 关于印发《江西财经大学学术专著出版资助管理暂行办法》的通知 |
| 3 | 关于成立江西财经大学台湾经济与文化研究所等非实体研究机构的通知 |
| 4 | 关于肖华茵等同志职务聘任的通知 |
| 5 | 关于举办高峰论坛和学术研讨会的请示 |
| 6 | 关于印发《江西财经大学“科研十强”评选办法》的通知 |
| 7 | 关于成立江西财经大学出版社的申请报告 |
| 8 | 关于公布 2004 年江西财经大学学术专著出版资助项目评审结果的通知 |
| 9 | 关于印发《江西财经大学科研成果确认与登记管理办法》的通知 |
| 10 | 关于印发《江西财经大学学术期刊目录》的通知 |
| 11 | 关于印发《江西财经大学科研成果奖励办法》的通知 |
| 12 | 关于印发《江西财经大学科研成果计分细则》的通知 |
| 13 | 关于印发《江西财经大学美术、设计类作品成果认定和计分细则（展览类）》的通知 |
| 14 | 关于印发《江西财经大学科研项目经费管理办法》的通知 |
| 15 | 关于印发《江西财经大学横向课题管理办法》的通知 |
| 16 | 关于印发《江西财经大学校级课题管理办法》的通知 |
| 17 | 关于印发《江西财经大学科学研究创新团队管理办法》的通知 |
| 18 | 关于印发《江西财经大学关于推进科学研究繁荣与创新行动计划》的通知 |
| 19 | 关于印发《江西财经大学学术研究道德规范（试行）》的通知 |
| 20 | 关于 2004 年校级课题立项的通知 |
| 文号 | 江财财务字 |
| 1 | 关于我校 2004 年新生学杂费收费标准的报告 |
| 2 | 关于印发《江西财经大学国际学院经费管理暂行办法》的通知 |
| 3 | 关于下达 2004 年教育事业经费预算的通知 |
| 4 | 关于我校 2004 年新生学杂费收费标准的请示 |
| 5 | 关于印发《江西财经大学国际会计 CGA 专门化班财务管理暂行办法》的通知 |
| 6 | 关于印发《江西财经大学现代经济管理学院财务管理暂行办法》的通知 |
| 7 | 关于印发《江西财经大学附中财务管理暂行办法》的通知 |
| 8 | 关于印发《江西财经大学医院财务管理暂行办法》的通知 |
| 9 | 关于印发《江西财经大学后勤服务集团财务管理暂行办法》的通知 |



| | |
|----|---------------------------------|
| 10 | 关于印发《江西财经大学第二后勤服务集团财务管理暂行办法》的通知 |
| 11 | 关于调整我校中澳合作培养 MBA 收费标准的请示 |
| 12 | 关于调整我校中美合作培养 MBA 收费标准的请示 |
| 文号 | 审计字 |
| 1 | 关于严肃财经纪律 加强财务管理的通知 |
| 文号 | 江财外事字 |
| 1 | 关于我校王乔、吕江林应邀赴台湾实践大学参加学术交流研讨会的请示 |
| 2 | 关于我校聘请韩国籍教师金明灿的请示 |
| 3 | 关于我校伍世安一行三人应邀访问美国、加拿大的请示 |
| 4 | 关于我校梅国平一行四人应邀访问奥地利维也纳经济大学的请示 |
| 5 | 关于我校教师胡援成应邀赴台湾参加学术研讨会的请示 |
| 6 | 关于我校教师温锐应邀赴台湾进行学术访问的请示 |
| 7 | 关于我校聘请外国文教专家文森·罗瑞克的请示 |
| 8 | 关于我校聘请巴萨里等两位外国文教专家的请示 |
| 9 | 关于我校聘请外国文教专家的请示 |
| 10 | 关于我校史忠良一行四人应邀访问南澳大学与新西兰北理工学院的请示 |
| 11 | 关于我校吴照云一行四人应邀访问英国中兰开夏大学的请示 |
| 12 | 关于我校聘请外国文教专家的请示 |
| 13 | 关于我校聘请外国文教专家的请示 |
| 14 | 关于我校廖进球一行四人应邀访问荷兰、法国的请示 |
| 15 | 关于我校教师易虹应邀赴台湾实践大学讲学交流的请示 |
| 16 | 关于接收 Radlvoa Lucie 等四人来我校学习的请示 |
| 17 | 关于我校续聘外国文教专家的请示 |
| 18 | 关于我校聘请外国文教专家的请示 |
| 19 | 关于接收 Wang Jiezhen 等两人来我校学习的请示 |
| 20 | 关于我校聘请外国文教专家的请示 |
| 21 | 关于延长 Kamper Andreas 在我校学习的请示 |



2004 年度学校重要收文目录

| 序号 | 文件题名 | 文件编号 | 日期 | 档号 |
|----|---|---------------|-------------|---------------|
| 1 | 中共江西省委江西人民政府关于表彰江西省第九届文明单位的决定 | 赣发[2004]10号 | 2004年3月29日 | |
| 2 | 关于表彰2003年度全省大中专学生志愿者暑期“三下乡”社会实践活动先进单位、优秀服务队和先进个人的决定 | 赣青联发35号 | 2004年2月23日 | |
| 3 | 关于表彰全省文化科技卫生“三下乡”先进集体和先进个人的决定 | 赣宣发1号 | 2004年2月24日 | |
| 4 | 关于表彰全省高校宣传思想工作和学生工作先进集体先进个人的通报 | 赣教社政字6号 | 2004年3月28日 | |
| 5 | 关于表彰全省高校安全保卫工作先进集体先进个人的通报 | 赣教社政字9号 | 2004年3月28日 | |
| 6 | 关于表彰全省高校党建工作先进单位的决定 | 赣教党字[2004]16号 | 2004年4月5日 | |
| 7 | 关于公布二00三年全省高校图书馆评估结果的通知 | 赣教高字26号 | 2004年4月28日 | |
| 8 | 关于对全省广大教师深入开展师德师风主题教育活动情况的通报 | 赣教社政字29号 | 2004年6月2日 | |
| 9 | 关于下达2003年度江西省高等学校改革研究省级立项课题的通知 | 赣教高字106号 | 2004年2月16日 | |
| 10 | 关于对2004年江西省高等学校新增中青年学科带头人、骨干教师候选名单进行公示的通知 | 赣教高字38号 | 2004年4月28日 | |
| 11 | 关于全省高校和中小学教师“十大师德标兵”评选结果的通报 | 赣教社政字47号 | 2004年9月3日 | |
| 12 | 关于廖进球、史忠良同志职务任免的通知 | 赣委[2004]185号 | 2004年9月20日 | |
| 13 | 关于公布江西省普通高等学校第一届优秀教材奖获奖名单的通知 | 赣教高字112号 | 2004年11月16日 | |
| 14 | 关于表彰全省高等教育学历证书电子注册管理工作先进集体、先进个人的通知 | 赣教高字113号 | 2004年11月29日 | |
| 15 | 关于2004年新增专业学位研究生培养单位的通知 | 学位办[2005]3号 | 2005年2月23号 | |
| 16 | 关于下达2004年普通高等教育分校分专业招生计划的通知 | 赣教计字153号 | 2004年6月2日 | |
| 17 | 江西省教育厅关于我校秋季MBA(学位学历班)研究生列入研究生就业计划的批复(复印件) | | 2004年11月3日 | 2004-JX12-2 |
| 18 | 关于公布2004年全省高校本科品牌专业、专科示范名单的通知 | | 2004年9月7日 | 2004-JX12-329 |



2004 年度学校重要规章目录

| 序号 | 文件题名 | 文件编号 | 颁发时间 |
|----|---------------------------------|----------------|-------------|
| 1 | 江西财经大学学生体质健康标准(试行方案)实施细则 | 江财字[2004]20号 | 2004年4月2日 |
| 2 | 江西财经大学社会治安综合治理事故调查处理和责任追究制度 | 江财字[2004]23号 | 2004年3月20日 |
| 3 | 江西财经大学住房补贴发放办法 | 江财字[2004]51号 | 2004年6月30日 |
| 4 | 江西财经大学校园网络管理规定 | 江财字[2004]61号 | 2004年9月30日 |
| 5 | 江西财经大学校园卡系统管理规定(暂行) | 江财字[2004]62号 | 2004年9月30日 |
| 6 | 江西财经大学2004-2010年发展战略规划(草案) | 江财字[2004]67号 | 2004年9月10日 |
| 7 | 江西财经大学2004-2010年学科建设与师资建设规划(草案) | 江财字[2004]68号 | 2004年9月10日 |
| 8 | 江西财经大学2004-2010年校区布局与建设规划(草案) | 江财字[2004]69号 | 2004年9月10日 |
| 9 | 江西财经大学学生公费医疗管理实施办法 | 江财字[2004]74号 | 2004年9月10日 |
| 10 | 江西财经大学首席教授管理办法 | 江财字[2004]78号 | 2004年11月3日 |
| 11 | 江西财经大学“中申思政奖”评选办法 | 江财字[2004]88号 | 2004年12月13日 |
| 12 | 江西财经大学人事代理实施办法(试行) | 江财人事字[2004]11号 | 2004年4月26日 |
| 13 | 关于在学生中聘请助理管理人员的暂行规定 | 江财人事字[2004]13号 | 2004年5月9日 |
| 14 | 我校博士进入博士后科研流动站进行科研工作的若干规定 | 江财人事字[2004]17号 | 2004年5月13日 |
| 15 | 江西财经大学博士后科研流动站管理条例(试行) | 江财人事字[2004]18号 | 2004年5月21日 |
| 16 | 江西财经大学博士后科研流动站学术指导小组管理规定(试行) | 江财人事字[2004]19号 | 2004年5月21日 |
| 17 | 江西财经大学博士科研流动站博士后管理规定(试行) | 江财人事字[2004]20号 | 2004年5月21日 |
| 18 | 江西财经大学科研成果计分细则(修订) | 江财科研字[2004]1号 | 2004年3月9日 |
| 19 | 江西财经大学学术专著出版资助管理暂行办法 | 江财科研字[2004]2号 | 2004年4月8日 |
| 20 | 江西财经大学科研成果确认与登记管理办法 | 江财科研字[2004]8号 | 2004年11月17日 |
| 21 | 江西财经大学科研成果奖励办法 | 江财科研字[2004]10号 | 2004年11月17日 |
| 22 | 江西财经大学科研成果计分细则 | 江财科研字[2004]11号 | 2004年11月17日 |



| | | | |
|----|------------------------------------|--------------------|-------------|
| 23 | 江西财经大学美术、设计类作品成果认定和计分细则（展览类） | 江财科研字 [2004]12号 | 2004年11月17日 |
| 24 | 江西财经大学科研项目经费管理办法 | 江财科研字 [2004]13号 | 2004年11月17日 |
| 25 | 江西财经大学横向课题管理办法 | 江财科研字 [2004]14号 | 2004年11月17日 |
| 26 | 江西财经大学校级课题管理办法 | 江财科研字 [2004]15号 | 2004年11月17日 |
| 27 | 江西财经大学科学研究创新团队管理办法 | 江财科研字 [2004]16号 | 2004年11月17日 |
| 28 | 江西财经大学学术研究道德规范（试行） | 江财科研字 [2004]18号 | 2004年11月17日 |
| 29 | 江西财经大学全日制普通本科学生考试违纪处理规定 | 江财教务字 [2004]1号 | 2004年1月8日 |
| 30 | 江西财经大学实验室管理条例 | 江财教务字 [2004]2号 | 2004年4月15日 |
| 31 | 江西财经大学教学工作问责制度 | 江财教务字 [2004]3号 | 2004年4月16日 |
| 32 | 江西财经大学精品课程建设实施办法 | 江财教务字 [2004]4号 | 2004年5月14日 |
| 33 | 关于进一步规范教学秩序检查制度的暂行规定 | 江财教务字 [2004]14号 | 2004年5月13日 |
| 34 | 江西财经大学本科生优秀毕业论文（设计）评选实施办法 | 江财教务字 [2004]30号 | 2004年6月7日 |
| 35 | 江西财经大学教师教学工作规程 | 江财教务字 [2004]40号 | 2004年6月15日 |
| 36 | 江西财经大学研究生实习授课管理规定 | 江财教务字 [2004]41号 | 2004年6月15日 |
| 37 | 江西财经大学教育、教学成果折算成教学业绩分值的 规定 | 江财教务字 [2004]51号 | 2004年9月20日 |
| 38 | 江西财经大学教学单位教学状态评估方案 | 江财教务字 [2004]52号 | 2004年10月26日 |
| 39 | 江西财经大学 MBA 研究生双导师制实施办法 | 江财研教字 [2004]15号 | 2004年12月27日 |
| 40 | 江西财经大学 MBA 研究生教师管理办法（修订稿） | 江财研教字 [2004]16号 | 2004年12月27日 |
| 41 | 江西财经大学 MBA 研究生学位论文工作规定（修订 稿） | 江财研教字 [2004]17号 | 2004年12月27日 |
| 42 | 江西财经大学 MBA 学院外聘专家讲学、讲座管理办法 （暂行） | 江财研教字 [2004]18号 | 2004年12月27日 |
| 43 | 江西财经大学工商管理硕士（MBA）研究生社会实践 基地管理办法 | 江财研教字 [2004]19号 | 2004年12月27日 |
| 44 | 江西财经大学工商管理硕士（MBA）研究生教师培养 管理办法 | 江财研教字 [2004]20号 | 2004年12月27日 |
| 45 | 江西财经大学工商管理硕士（MBA）研究生培养方案 （修订稿） | 江财研教字 [2004]21号 | 2004年12月27日 |



申报 MPA 专题

南昌市委副书记致欢迎辞

——在全国 MPA 教指委专家组考察江西财大 MPA 申报工作上的讲话

南昌市委副书记 罗慧芬

2004 年 12 月 23 日下午 2: 00

尊敬的各位领导、各位来宾:

今天,全国 MPA 教育指导委员会专家组各位专家来到江西财经大学考察其 MPA 申报工作,在此,我谨代表南昌市委、市政府对你们的光临表示热烈的欢迎和感谢!

在我省提出的实现中部地区崛起的奋斗过程中,英雄城南昌作为省会要发挥核心优势。南昌要崛起,关键靠人才。构筑加快南昌发展的人才高地,是市委、市政府一贯思考并着力实施的重大战略问题。“构筑加快南昌发展的人才高地”与全方位地扩大开放、创新机制和体制、大力推进城市化并列,被列为实现南昌崛起的四大战略选择。为提高公务员和机关工作人员综合素质和业务能力,我市与江西财经大学多次开展了春季、秋季 MBA 项目培训以及财经、管理类学科专业知识培训,取得了良好效果。我市在江西财大参加培训的干部前后共计上百人次,现在均在不同岗位的工作中发挥了骨干力量作用。

江西财经大学作为一所经济、管理类学科为主的多科性高等财经院校,在学科建设、师资队伍方面力量雄厚,具有丰富的办学经验和鲜明的办学特色,在推动我省经济、社会发展中发挥了人才基地的优势,输送了大量优秀的经济管理类人才。我们相信,江西财经大学有能力,也更希望抓住机遇,成功申请公共管理硕士(MPA)办学资格,壮大教育事业,为我省、国家培养更多优秀的管理类人才。

最后,祝愿各位专家在昌时间心情愉快,工作顺利!

谢谢大家!

申请新增 MPA 培养单位汇报材料

一、江西有求——江西省增设 MPA 办学点的必要性和紧迫性

MPA 办学点的设立必须充分考虑有较为广泛的社会需求。随着我国社会主义市场经济体制的建立和政府职能的转变,政府的公共管理角色愈显突出,而公共管理者能力和素质的高低决定了公共部门的绩效,这一基本国情凸显了 MPA 教育的重要性。对江西而言,无论是从对 MPA 人才需求的数量、质量分析,还是从市场反映方面考察,都显示出增设



MPA 新的办学点的必要性和紧迫性。具体表现在如下五个方面。

(一) 新的发展战略对公共管理者的知识体系提出了新的更高的要求

随着我国区域发展战略的实施,江西省新一届省委、省政府适应新的形势发展要求,坚持大开放主战略,坚持“三个基地、一个后花园”战略定位,审时度势地作出“抓住机遇,对接长珠闽,融入全球化,全面提高对外开放水平”的战略决策,提出江西要率先实现在中部地区崛起的宏伟目标。为解决经济快速发展与人才短缺之间日渐突出的矛盾,江西省委、省政府认为必须尽快构筑人才高地,为经济发展提供强有力的人才保证和智力支持,进而提出“加快江西发展,人才是关键”的口号。在 2003 年的省政府工作报告中规划出了人才发展蓝图,即实施全省“新世纪百千万人才工程”。适应江西新的战略定位,必须充分发挥人的因素在经济社会发展中的重要作用。对公共部门管理者而言,正确使用公共权力,优质高效地供应公共品也就成为他们必备素质,所以对其加强公共事务管理、公共政策、公共服务、公共经济、公共安全等知识体系的培训就显得日益迫切。而现实状况却是江西省公务员队伍在公共管理理论和知识技能等方面还存在着较大的差距。据江西省有关部门对 30 个厅局及五个设区市的 45 名地级公务员的技能素质的调查,不适应市场经济和政府职能转变后的行政行为方式、依法行政意识淡薄者占 95.7%;现代科技知识和专业能力不足者占 65.2%;深感自身素质能力不能适应新形势的占 82.6%。这充分显示,对现有公务员队伍进行理论水平的升华、知识结构的完善、政策操作技能的提高已成为江西省公务员队伍建设的一项现实而紧迫的任务。

(二) 公务员和专业技术人员低层次现状与组建高素质的专业化公共管理人才队伍的要求矛盾日益凸显

组建高素质的专业化公共管理人才队伍,是江西省根据经济、社会、科技的迅速发展,公共部门的作用和功能日益突出,社会公共事务日益复杂的情况所作出的一项重大战略决策。但目前的实际情况却与之有很大的差距。截止 2003 年底,据统计资料显示,江西省国家公务员总人数为 136033 人。其中,具有研究生学历的仅有 1146 人,占总人数的 0.84%;具有本科学历的为 26468 人,占总人数的 19.46%;具有专科学历的为 67730 人,占总人数的 49.79%;具有中专学历的为 22491 人,占总人数的 16.53%;高中及以下学历者为 18198 人,占总人数的 13.38%。按年龄结构分,30 岁及以下的为 24448 人,占总人数的 17.97%;31-45 岁的人为 73496 人,占总人数的 54.03%;46 岁以上的为 38089 人,占总人数的 28%。

2003 年底江西省公务员学历结构一览表

| | 全省 | 研究生 | 大学本科 | 专科 | 中专 | 高中及以下 |
|-----|--------|-------|--------|--------|--------|--------|
| 绝对数 | 136033 | 1146 | 26468 | 67730 | 22491 | 18198 |
| 比重 | 100% | 0.84% | 19.46% | 49.79% | 16.53% | 13.38% |

2003 年底江西省公务员年龄结构一览表

| | 全省 | 30 以下 | 31-45 岁 | 46 岁以上 |
|-----|--------|--------|---------|--------|
| 绝对数 | 136033 | 24448 | 73496 | 38089 |
| 比重 | 100% | 17.97% | 54.03% | 28.00% |

另外,截止 2003 年底,全省事业单位专业技术人员总数为 554244 人。其中,按学历



结构来分,具有研究生学历的仅有 4188 人,占总人数的 0.76%;具有本科学历的为 103184 人,占总人数的 18.62%;具有大学专科学历的为 198811 人,占总人数的 35.87%;具有中专学历的为 213898 人,占总人数的 38.59%;高中及以下学历者为 34163 人,占总人数的 6.16%。按年龄结构分,30 岁及以下的为 154826 人,占总人数的 27.93%;31-45 岁的人为 263826 人,占总人数的 47.60%;46 岁以上的为 135592 人,占总人数的 24.46%。

2003 年底江西省事业单位专业技术人员学历结构一览表

| | 全省 | 研究生 | 大学本科 | 专科 | 中专 | 高中及以下 |
|-----|--------|-------|--------|--------|--------|-------|
| 绝对数 | 554244 | 4188 | 103184 | 198811 | 213898 | 34163 |
| 比重 | 100 | 0.76% | 18.62% | 35.87% | 38.59% | 6.16% |

2003 年底江西省事业单位专业技术人员公务员年龄结构一览表

| | 全省 | 30 以下 | 31-45 岁 | 46 岁以上 |
|-----|--------|--------|---------|--------|
| 绝对数 | 554244 | 154826 | 263826 | 135592 |
| 比重 | 100% | 27.93% | 47.60% | 24.47% |

以上数字表明,一方面,目前我省公共行政、事业部门中具有硕士学位层次的干部数量仍然相对稀缺,所占比重合并计算仅为 0.77%,且真正受过公共管理专业培训者更是微乎其微,这一状况严重制约着公共部门决策水平和管理水平;另一方面,在我省公共部门干部人员中,有将近 13 万人已获得学士学位,这意味着我省存在着较高的公共管理专业硕士人才培养的潜在市场需求量。

与此同时,我省公务员和专业技术人员自身也感到现有的理论水平和知识结构与新的发展战略定位下的工作要求落差较大。他们迫切要求学习现代公共管理、公共行政理论、市场经济理论和经济管理知识、法律、行政法学和相关知识、公共政策、财税管理、公共资源配置、数量统计、系统分析、领导科学和艺术、计算机与信息处理等相关的理论及与实际相配套的专业知识与技能,以提高自己的科学决策能力、依法办事能力、综合分析能力、组织协调能力等。但由于长期以来我省公共管理相关专业的学位教育相对落后,而且到目前为止也只有南昌大学一个 MPA 培养单位,这已远远不能满足经济社会发展对 MPA 专业人才的广泛需求。现实中,大批渴望进修提高的中青年公务员与公共机构管理人员只能选择高校或党校的其他专业学习,造成新的学非所用现象,导致教育资源与人才资源的浪费,这显然不利于公务员队伍的建设和整体水平的提高。因此,增设 MPA 培养单位,大力培训国家行政管理干部队伍,是新形势下江西省公务员队伍建设对教育部门和人事部门提出的一项重要而紧迫的战略任务。

(三) MPA 市场需求强劲

我国从 2001 年开始试办 MPA 教育,到目前为止,试办 MPA 教育的院校已经有 47 所,2004 年的报考人数达到了 1.1 万余人,实际报考人数居历年最高。我省的南昌大学今年 MPA 试招形势喜人,共有 271 人报考,名列第十五位。另据报考 2005 年硕士研究生的有



关统计信息显示：全国行政管理专业报考人数超万人，名列第十二位，属报考热点；在报考江西省的院校中，行政管理专业报考人数也较高，为 332 人，在 381 个专业中，名列第八位；社会保障专业报考人数为 134 人，名列第十四位。这些市场反映充分展示了社会对 MPA 人才的强劲需求。

（四）非政府公共机构的快速发展扩充了 MPA 的需求量

按照社会主义市场经济的要求，转变政府职能是机构改革以及有中国特色行政管理体制能否真正建立的关键。在政府机构改革中分离出的职能主要有赖于非政府公共机构（NGO）来承担。另外对一些本应由政府来行使的权力，政府也可以通过授权或委托的方式由非政府组织来进行管理。这些部门主要包括：行使行政职能的非政府机构（如气象局、商标局）、各种行业联合会（如贸促会）、监督市场行为的中介机构（如评估、计量组织）、各种协助政府制定行业规范和政策的协会（如轻工、纺织协会）、为市场正常运行提供各种服务的机构（如会计、律师、拍卖、仲裁、信息组织），以及促进科教文卫事业发展的各种学会等等。据统计，到 1998 年底，全国性社会团体达到 1800 多个，地方性社会团体总数达 16.56 万个，民办非企业单位可能有 70 多万。此外，中国还有大量经单位批准成立，在本单位内部活动的不需要登记的团体和一些因找不到业务主管单位，或不愿受业务主管单位的管理而采取了工商注册形式的团体。这些团体大多数是 NGO。其中，中国农村专业技术协会（包括技术研究会）发展良好。截止 2003 年底，江西省非政府组织机构共有 6800 个。由于江西是一个农业大省，又面临极好的发展机遇，可以预见，江西 NGO 组织的发展速度将会大大高于其他省份。

无论从国外经验还是从我省的实际现状看，从事上述领域工作的管理人员都需要有专业化素质，非政府公共机构专业化队伍将是专业化国家行政管理干部队伍的重要补充。因此，通过举办并发展 MPA 教育，为非政府的公共机构培养专业化人才，也已成燃眉之急。

（五）《江西省国家公务员培训规划》强化了对 MPA 教育的需求

为实现江西在中部地区崛起的目标，为加快江西发展提供智力支持和人才保证，根据国家人事部《2001—2005 年国家公务员培训纲要》和江西省委《2001—2005 年江西省干部教育培训规划》精神，结合江西省国家公务员培训工作实际，江西省人事厅于 2001 年 12 月 5 日制定了《2001 年—2005 年江西省国家公务员培训规划》。《规划》为江西省 MPA 培养基地的建设提供了十分可观的发展前景。

《规划》制定的具体任务中，特别强调知识培训和 MPA 课程培训的重要性。《规划》指出：必须“强化更新知识培训，提高公务员履行岗位职责的能力”；必须“开展 MPA（公共管理硕士）主要课程培训，提高公务员的文化素质和行政管理能力。”并要求对全省厅、县（处）、科级公务员完成 MPA 主要课程培训。

《规划》的制订并付诸实施，极大地调动了各级各类干部学习的积极性，同时也为 MPA 教育的开展在人、财、物方面予以支持提供了有效的组织和制度保障，从而进一步强化了江西省对 MPA 教育的实际需求。

二、江财有应——江西财经大学具备开展 MPA 教育的实力与基础

（一）有悠久的办学历史和喜人的办学业绩

江西财经大学的办学历史可溯源至 1923 年开办的江西省立商业学校，1958 年成立江



西财经学院，1978年复校，1980年隶属财政部主管，1996年更名为江西财经大学，是原财政部部属的六大财经院校之一。2000年管理体制改为财政部与江西省共建，以江西省管理为主。经过81年的发展，学校已成为一所以经济、管理类学科为主，兼有理、工、文、法、农、教育等学科的多学科高等财经院校。学校现有1个一级学科博士点、3个二级学科博士点、1个博士后流动站、26个硕士点，2个专业学位硕士点。学校面向全国30个省区市招生，其中在21个省区市被列为第一批（重点）录取院校，招生分数线在江西省内历年隶属最高，被誉为“江西的清华、北大”。1978年以来，学校累计为社会培养各类人才5万多人。

我校拥有一支结构合理、教学经验丰富、学术造诣较深的师资队伍。学校现有专职教师975人，其中教授、副教授401人，博导25人、硕导173人，省部级学科带头人52人，有17位专家享受国务院特殊津贴。不少专家、教授在国内外学术界具有一定影响，一批充满活力、崭露头角的中青年教师正成为教学科研的中坚力量和新一代学科带头人。在教育部2002年组织的对全国32所高等学校本科教学工作评估中，专家组在对我校进行全面实地考察的基础上，得出了本科教学工作“优秀”的评估结论，这是江西省首家获得此项评估“优秀”等级的高等院校。我校是1998年经国务院学位委员会批准的第三批MBA培养院校之一，也是江西省最早一所MBA培养单位，同时也是目前江西唯一一所法律专业硕士（JM）培养单位。2001年，我校以名列全国第14位的成绩通过了国务院学位委员会、教育部、全国MBA教育指导委员会组织的中国高校第三批MBA院校教学评估。

我校是江西省人文社科研究基地之一。学校编辑出版的《当代财经》和《江西财经大学学报》两个学术刊物面向国内外公开发行人。其中《当代财经》为中文类核心期刊，是江西省唯一的中国中文社会科学引文索引（CSSCI）来源期刊。“九五”以来，我校共承担国家社科基金项目和自然科学基金项目44项（承担的国家社科基金项目连续8年居江西省各单位之首），省部级项目734项，取得各类科研成果9872项，其中213项成果分别获“国家科技进步三等奖”、“江西省优秀社会科学成果奖”等国家级、省部级奖励。我校主办的内部参考刊物《江西经济分析》创刊6年多来，已编辑发行110余期，其中有不少对策建议被省委、省政府采纳应用，有10多篇重大对策建议获得省领导签阅或批示转发，产生了良好的经济效益和社会效益。该刊物已成为江西省各级政府部门首选参考文献。

我校非常注重国际化办学和国际学术交流。我校已先后与美国纽约理工学院、德国柏林财经学院、英国伦敦市政大、奥地利维也纳经济大学、澳大利亚南澳大学、意大利米兰-帕克尼大学、台湾实践大学等12个国家和地区的34所高校建立了学术交流；共招收留学生8批次，外派留学生9批次；与国外和台湾地区高校联合培养大学生8批次，并于2002年起开办“本科国际班”，优质生源火爆。

我校学生英语四、六级通过率在全省高校名列前茅，并已进入全国高校先进行列。根据《中国青年》杂志2000年第23期报道，我校英语四级优秀率居全国高校第八位。通过扎实的校风建设和素质教育，我校不少毕业生已成为各用人单位的“抢手”人才。各用人单位对我校毕业生的总体评价是：政治思想素质过硬，道德品质好；业务能力强；有胆识，自我推销能力强；有吃苦精神，心理承受能力强，能正确对待荣辱升降；使用起来得心应手。据不完全统计，近三年已有280多人考取了包括北京大学、中国人民大学、复旦大学、



南开大学、浙江大学等名校在内的博士、硕士研究生；近年来，学生在国家级专业权威、核心学术刊物上发表了一批高质量的学术论文。我校教学、科研管理和精神文明建设成果丰硕。“九五”以来，学校及有关部门先后获得全国民族团结进步模范集体、全国高校优秀教务处、全国高校科研管理先进单位、全国学校艺术教育先进集体、全国社会实践先进单位、全国绿化 300 佳单位、江西省文明单位等 110 个省部级以上荣誉称号，办学声誉日隆，在中国网大 2002 年综合排名中，我校居全国高校第 114 位、财经类院校第 4 位。

适应社会对 MPA 人才的巨大需求，我校明确将申报 MPA 作为学校学科建设的重点目标之一。基于这一思路，2003 年 6 月 20 日，学校整合财政学、公共事业管理、行政管理和社会保障等专业正式组建公共管理学院，并决定以公共管理学院为办学实体申报 MPA。以公共管理学院为依托主要是基于该学院具有较高的办学起点和较强的办学优势。学院现有一个博士点（财政学）、二个硕士点（财政学和社会保障）和四个本科专业（财政学、劳动与社会保障、公共事业管理、行政管理）。财政学专业创办于 1958 年，是 1978 年学校复校时的四个老专业之一，1986 年获硕士学位授予权，1993 年在首次全国高校硕士点学科建设华东片评估中，被评为“A”级硕士点，1996 年被江西省教委批准为江西省高校首批重点学科，2001 年再次被江西省教育厅批准为重点建设学科，2002 年财政学专业被江西省教育厅评为品牌专业。2003 年，财政学专业以 88.24% 的通讯评审同意率通过了教育部学位委员会组织的专家评审，顺利获得博士学位授予权，该比率居全省申博专业点和全国同专业申博点的榜首。社会保障专业是在 1998 年国家设立劳动与社会保障部后，1999 年经专家评审等环节，于 2000 年报经国家教育部批准后开始设立的专业，目前该专业是江西唯一的经国家批准招收本科生和硕士生的社会保障学科点。2003 年社会保障专业被评为省级重点建设学科，2004 年又被评为江西省品牌专业。

（二）有坚实的学科基础和较强的师资队伍

1、学科基础

（1）学科支撑体系坚实齐全

现代政府管理主要包括经济及社会管理，而公共管理活动以及公共政策都涉及成本与效益的问题。因此，公共经济学构成公共管理及政策分析的一个重要基础；经济分析在当代成为公共管理与政策研究的一个主要方法。经济学（宏观经济学、微观经济学、公共财政学、公共经济学或政府经济学等）是国外尤其是美国 MPA、MPP 研究生教育最重要的专业基础之一。我校经济学或经济分析课程的设置可以给 MPA 学员提供经济学的基础理论和方法，使之能够将经济学的理论、观点、方法和技术应用于实际的公共管理与公共政策问题的分析与解决之中。

江西财经大学作为一所地处江西、以争创“江西有优势、华东有特色、全国有影响”的高校，始终坚持以经济、管理类为主多学科综合发展格局，在学科建设总体布局上，巩固和提高现有的以经济学、管理学等 6 个学科门类及相应专业，新增一批具有良好市场前景的专业，加快专业学科多样化、综合化进程，从而形成了较为齐全的 MPA 教育支撑学科层次体系，为开展 MPA 教育奠定了坚实的基础。

江西财经大学拥有与公共管理专业相关的 1 个一级学科博士点（管理科学与工程）、2 个二级学科博士点（产业经济学、财政学）、1 个博士后流动站（应用经济学）、18 个硕士



点（如社会保障、管理科学与工程等）和 2 个专业学位硕士点，覆盖了公共管理及应用经济学、法学、政治学、管理科学与工程、工商管理 etc 学科，7 个硕士点有多届毕业生，其中财政学硕士点已有 16 届毕业生。我校是江西省最早具备 MBA 办学资格的院校，是江西省唯一具备 J.M 办学资格的院校。这些博士点和硕士点为举办 MPA 教育奠定了较为齐全的支撑学科体系。

（2）公共管理学院和 MPA 学科点发展势头强劲

对 MPA 的申报工作，学校领导及全体师生极为重视。2003 年我校围绕 MPA 的申报工作进行了两次重大整合。为了建立 MPA 办学实体并适应其办学目标，6 月，学校通过整合财政学、公共事业管理、行政管理和劳动与社会保障等专业，顺利组建了公共管理学院。公共管理学院的组建，顺应了教育发展规律和科学划分专业设置的需要，有利于拓宽学科领域，强化公共管理教学和研究，进而形成完整的公共管理学科体系。同时我校举全校之力，以公共管理学院为主干，整合建立了公共管理专业学科点，并以“三个公共”（公共管理、公共经济、公共政策）为主要内容，构建学科体系。

2、师资队伍

（1）师资结构的科学化

通过资源整合而成立的公共管理学科点现有教师 68 名（见附件 2），其中博士生导师 17 人。学科点在学历结构上，有博士 31 人，占 45.58%；在读博士 13 人，占 19.12%；硕士（含在读）17 人，占 25%，形成了阵容强大的博士群体。博士群已成为本学科教学、科研、学科建设可持续发展的重要基础。

学科点师资学历结构一览表

| 项目 | 博士生 导师 | 博士 | | 硕士 | |
|----|-----------|--------|--------|--------|-------|
| | | 已获学位者 | 在读 | 已获学位者 | 在读 |
| 人数 | 16 | 31 | 13 | 13 | 4 |
| 比例 | 23.53% | 45.58% | 19.12% | 19.12% | 5.88% |

学科点师资年龄结构一览表

| 年龄段 | 35 岁以下 | 36 岁到 45 岁 | 46 岁以上 |
|-----|--------|------------|--------|
| 人数 | 12 | 35 | 21 |
| 比例 | 17.65% | 51.47% | 30.88% |

学科点师资职称结构一览表

| 职称 | 教授 | 副教授 | 讲师及助教 |
|----|--------|--------|--------|
| 人数 | 46 | 12 | 10 |
| 比例 | 67.65% | 17.65% | 14.70% |

与此同时，学科点在年龄结构的安排上也体现了承前启后的特点，其中 35 岁以下的



有 12 人，占 17.65%；36-45 岁 35 人，占 51.47%；46 岁以上 21 人，占 30.88%。在职称结构上，其中教授（研究员）46 人，占 67.65%；副教授 12 人，占 17.65%；讲师和助教 10 人，占 14.70%。学科点共有财政部跨世纪学术带头人 2 名，首届国家级教学名师 1 人，江西省名师 5 人，全国模范教师 1 人，全国优秀留学回国人员 1 人，江西省高校中青年学科带头人 25 人，享受国务院政府特殊津贴专家 2 人，全国优秀教师 2 人，霍英东教育基金会青年教师奖 1 人。

（2）师资队伍的实践化

在师资队伍建设中，我校特别重视与实际部门的联系。多年来，我校与公共管理相关专业的教学已具有一支相对固定的校外实际工作部门兼职师资队伍。以江西省人民政府副省长、我校财政学专业金融学研究方向博士生导师赵智勇为代表的 12 名实际部门资深管理者兼任专业学位相关课程的教学。学科点不少教师在相关的国家级、省级学术组织、社会团体兼职。显然，这对于提高学生将学到的理论知识和方法应用于解决实际问题，增强学生的应用性和实践性能力，都具有非常重要的意义。

（3）师资学术水平的高层化

学校非常重视公共管理学科点的建设工作，全力推动公共管理学院的学术高层化，为此组织实施了“五个一”工程：

①承担并完成了一批高档次、高额经费资助的科研课题。近 5 年来，学科点申报成功国家级课题 15 项，省部级课题 40 项，其中包括刘汉屏教授申报的 2001 年国家社科基金课题《地方政府财政能力问题研究》、2003 年国家社科基金课题《乡镇财政与基层政权运行研究》和 2004 年国家自然科学基金课题《基层财政与农民增收关联研究》；漆莉莉 1999 年主持完成国家社科基金课题《人口与计划生育统计社会监督机制研究》；伍世安教授 2003 年主持完成国家社科基金项目《公共物品的价格问题研究》；吴易明教授 2002 年主持国家社科基金课题《循环经济是可持续发展的必然途径》；肖唐镖教授主持国家社科基金项目《当前我国农村宗族势力与村级自治问题研究》等。此外，伍世安、廖进球、黄建军、蒋经法等教授近年来先后承担了江西省经济社会发展重大招标课题。

②出版了一系列高水平、创新性的系列学术专著。近 5 年来，共出版学术专著及教材 109 部。不少学术专著由上海三联书店、中国财经出版社、中国人民大学出版社等著名出版社出版，如廖进球教授的《政府行为与公共管理》、刘汉屏教授的《地方政府财政能力问题研究》和《公共经济学》、陈富良教授的《放松规制与强化规制：论转型经济中的政府规制改革》和《我国经济转轨时期的政府规制》、蒋经法教授的《促进高新技术产业发展的财税政策研究》、匡小平教授的《开放经济下的财政货币政策协调简论》、伍世安教授的《公共物品与费税政策》、王乔教授的《中国税制环境研究》等。有一些教师的教材多次再版，成为部分重点大学学生的通用教材，如博士生导师吴照云教授的《管理学》（经济管理出版社）先后四次再版，受到广大师生的好评；一些教材应邀由重点大学（如复旦大学）出版社出版，并成为复旦大学学生的通用教材，如王乔教授的《比较税制》、王兆高教授的《税收筹划》等。

③发表了一批高质量、高品位的学术论文。多年来，学科点在科研工作上给予特别扶持和重视，形成了良好的学术研究氛围，已发表了一批有影响的科研论文。据统计，近 5



年来，通过政策支持和科研重奖制度，学科点发表论文共计 1005 多篇。其中，在《经济研究》、《光明日报》、《管理世界》、《财政研究》、《世界经济》、《财贸经济》、《新华文摘》等权威刊物发表论文 96 篇，核心刊物论文 528 篇。

④获得了一批省部级以上的科研奖励。近 5 年来，学科点获省部级以上科研奖励 35 项。如刘汉屏教授的国家社科基金课题《地方政府财政能力问题研究》获 2003 年财政部全国财政科研优秀成果二等奖、《资本市场与江西经济发展综合研究》获得江西省第十次社科优秀成果二等奖、《入世后中国所得税制度研究》获得 2001 年中国国际税收研究会二等奖；伍世安教授的《中国收费研究》获得江西省第八次社科优秀成果一等奖；陈富良教授的《我国经济转轨时期的政府规制》获得江西省高校第七届人文社科优秀科研成果一等奖；林毓铭教授的《中国社会保障可持续发展研究》获得国家统计局 2000 年第五届全国统计科研优秀成果三等奖；2004 年陶长琪教授提交的学位论文《IT 企业的委托代理关系研究》被全国一级学会——中国信息经济学会举办的“信息时代的经济学和管理学”研讨会评为优秀论文一等奖等。

⑤主办或承办了一系列全国性、高级别的学术理论研讨会。如 2001 年 9 月主持召开“积极财政政策效应及可持续性高级专题研讨会”，包括国务院发展研究中心、中国社科院财贸经济研究所、中国人民大学、武汉大学、厦门大学等 20 多家单位共 50 多位专家学者与会。通过举办此次会议，充分展示了学科点雄厚的师资力量、丰硕的科研成果、严格的教学管理、高质量的培养水平和强有力的发展后劲，并由中国财经出版社出版了论文专集《时策聚焦》；2003 年 9 月承办于人民大会堂召开的“中国财税论坛”；2004 年 4 月我校承办了全国 MPA 专业硕士学位教育指导委员会秘书处工作会议，并获得圆满成功。

（三）有科学的培养方案和教学课程体系

1、培养对象和培养方向的确定

根据我校的经济、管理类二个学科主体优势，针对江西省的管理队伍现状，我校将 MPA 专业培养的主要对象确定为省市县及基层政府的领导干部及公务员队伍。这一选择主要基于三点考虑：一是这支队伍规模庞大，有较稳定的生源；二是这支队伍自身有学习提高的愿望，也有培养教育的现实需要；三是我校 MPA 教育拟设的四个培养方向在体现我校学科优势的基础上，也契合了所拟定培养对象的特点。我校 MPA 拟设的研究方向涵盖了政府部门的经济行为及其管理、社会保障及其运作、公共财政及其职能、公共筹资及其效率的内涵与外延。具体界定为（1）政府行为与公共管理。以政府经济行为和公共管理为主要研究对象，对政府经济职能、政府宏观调控与微观规制、政府公共管理等问题进行系统探索。（2）劳动与社会保障。以政府社会保障制度的构建和运作为主要对象，探讨实现中国社会保障制度创新与国际惯例的接轨，建立起一个资金来源多元化、保障制度规范化、管理服务社会化的、体现公平与效率的现代社会保障制度。（3）公共财政理论与政策。以社会主义市场经济理论和再分配理论为基础，重点探索在以市场作为配置资源主体的条件下政府公共财政的基本理论和与之相协调的公共财政政策的制订及具体操作问题，体现出理论与实践的紧密结合。（4）公共筹资理论与政策。以理顺税费关系、建立中国特色的税收、收费理论为中心，重点研究社会主义市场经济条件下的政府税制、税费关系、税收管理理论及其运行机制。



2、教学课程体系的科学构建

MPA 属专业学位教育，其教育对象主要是政府公务员和其他相关部门、单位、行业的管理人员，因此，领导理念、执政能力、管理原理、经济理论、政策选择、创业思维、可持续发展等应构成教学的主要内容。我们把它概括为“三个公共”，即公共经济学、公共管理学、公共政策学。经济基础决定上层建筑，公共经济学成为教育的基础理论；管理出效益，管理是服务，公共管理学成为公共管理者管理理念、管理水平和基本技能提高的实践性教学环节；政策是链接理论与实践的桥梁，是社会管理者水平和能力的综合检验，公共政策学就成为必不可少的教学内容。我们以“三个公共”来构建 MPA 的教学体系。

我校 MPA 课程体系是从我校本身所具备的经济、管理特色的角度出发，参考其他试招生院校的课程设置而制定的。我校 MPA 课程拟按一级学科设置，课程结构分为核心课程、方向性必修课和选修课（见附件 3）。

我校 MPA 课程的设置均具有较成熟的授课体系。首先，所有设置课程均已在本科教学和研究生教学中开展了多年，其中 60% 的课程采用多媒体教学。其次，MPA 课程的师资配备也极具实力。MPA 核心课程及重要必修课程均配备了 2 名教师授课。核心课程的任课教师全部是教授；任课教师中具有公共管理实践或公共管理的调研及咨询经验者占 92.9%，其中来自实际部门的资深管理者兼职教师 4 人（见附件 4）。在我校专职任教的这些教师中，漆权同志主持完成的教学课题《当代世界经济与政治课教学改革研究》获国家级优秀教学成果二等奖，省级一等奖。有四位教师编写的教材参加 2004 年江西省高等学校首届优秀教材评选均获一等奖。他们分别是：博士生导师吴照云教授的《管理学》（第四版）（经济管理出版社）；博士生导师刘汉屏教授的《公共经济学》（中国财经出版社）；博士生导师胡援成教授的《货币银行学》（第二版）（中国财经出版社）；博士生导师王小平教授《新世纪经济学文库》（9 册）（经济管理出版社）。最后，我校在博士、硕士及本科生培养方案教学改革过程中就已实行了双语教学，加大优质课程的比重，使课程体系既与国际接轨，又具我校特色。这一教学改革与 MPA 的教学要求是相吻合的。

（四）有规范的办学体制和高效的教学组织

我校 MPA 的培养工作主要以公共管理学院这一实体院系为办学主体，整合全校优质教学资源共同办学。为做好学校 MPA 专业学位授权点资格申报工作，我校成立了江西财经大学 MPA 教育中心筹备组，具体负责 MPA 申报工作，以后将作为日常工作机构，负责 MPA 招生计划与教学计划的制订及其实施，负责学生的日常管理事务及协调学生的就业指导等工作，由博士生导师、公共管理学院院长刘汉屏教授担任 MPA 教育中心筹备组组长（见附文《江财字[2004]53 号》）。为指导、协调和监督以后我校的 MPA 教育工作，学校筹备成立了由我校兼职教授、博士生导师、江西省人民政府副省长赵智勇为名誉主任委员、由博士生导师、校长廖进球为主任委员、成员由有关院系负责人及职能部门负责人组成的 MPA 教育指导委员会（见附文《江财字[2004]60 号》），具体负责审定公共管理硕士教育的培养方案，审查并决定授予公共管理硕士学位、公共管理硕士教育教师资格及其培训方案等。与此同时，学校还筹备成立了 MPA 研究生导师组，将充分发挥集体培养的作用，负责 MPA 学生的专业学习和学位论文写作的指导。导师组组长由博士生导师刘汉屏教授担任，导师组成员由本校公共经济、公共管理、公共政策、财政学、社会保障、行政管理等

专业的学科带头人、部分博士、硕士研究生导师和实际部门经验丰富的专家组成（见附文《江财字[2004]61号》）。

由此，学校将形成包括 MPA 教育指导委员会、MPA 教育中心、MPA 研究生导师组在内的完整的组织体系，它们各司其职、互相协调，为我校顺利开展 MPA 教育提供良好的组织保障。

我们认为，MPA 教育不同于一般性研究生学位教育。一般性研究生学位教育偏重学术性，而 MPA 学位教育在注重系统理论学习的同时，还应突出专业性和实践性，重视学生实践能力与专业素质的培养；教学内容面向社会实际，尤其是面向公共管理方面遇到的一些实际问题。MPA 属职业背景教育，学习方式以在职学习为主，教学方法宜采用课堂讲授、研讨、模拟训练、案例分析及社会调查等多种形式，教学目的在于 MPA 学生公共管理实际能力的培养和训练。因此，与政府部门及非政府公共机构相结合，有目的、有系统地合作培养公共管理人才，是 MPA 教育的一大特点。从这个特点出发，我们在构建 MPA 教学体系过程中，将特别注重案例教学比重，通过鲜活的案例教学让学员从理论与实际的结合中深刻理解专业化的公共管理理论，提高其发现问题、分析问题和解决问题的能力。在组建 MPA 课程体系的教师队伍时，采取校内师资和校外师资相结合、高校师资和实际部门相结合的组织模式。在立足公共管理学院原有师资的基础上，充分依托全校相关学科的师资力量，选聘具有公共管理的调研实践和咨询经验的教师任教。同时，特聘一定数量校外相关专业的知名学者和具有丰富实际工作经验的政府官员担任兼职教授，从而为 MPA 教学的有效实施奠定坚实的基础。

为确保 MPA 教学的高效组织，我校现已拟建了一整套完善的 MPA 教学管理制度，如：江西财经大学公共管理硕士（MPA）研究生考试管理办法（见附件 5）、江西财经大学公共管理硕士（MPA）教师教学质量评估办法（见附件 6）、江西财经大学 MPA 教育中心任课教师教学质量评价表（见附件 7）、江西财经大学公共管理硕士（MPA）研究生任课教师管理办法（见附件 8）、江西财经大学 MPA 教育中心校外聘请 MPA 教师授课的暂行管理办法（见附件 9）、江西财经大学公共管理硕士（MPA）研究生学籍管理细则（见附件 10）等，并制作了 30 余种管理表格。这些制度的建立和严格执行，将确保我校 MPA 教学的程序化、规范化有相应的制度保障，这也是保证 MPA 教育顺利实施的重要措施。

（五）有优越的办学条件和丰富的办学经验

1、优越的办学条件

（1）信息化的教学、科研设施

我校基本实现了校园数字化、信息化、网络化。组建了合理、完善、快捷的校园网系统，办公室、教室、宿舍联网率达 100%。拥有性能先进的语音室、微机室、80 多间多媒体教室和大学生电视网络系统等现代化教育教学设备；拥有可用于研究生教学使用的包括服务器、微机、交换机在内的仪器设备共 347 件，价值 251.66 万元，（见附表 11 的 VI—2 部分），能很好地满足 MPA 教学的上机和 MPA 学生课外使用计算机及上网查询资料的需要；备有 5 个较高标准（有多媒体电子投影设备）的 MPA 案例教室和 8 个案例讨论室，专供 MPA 教学使用；主校区蛟桥园的一卡通已投入使用，使我校师生的消费支付、缴费、资格身份认证基本实现电子化。



(2) 丰富的MPA专业图书资料

我校图书馆是目前江西省最大的财经类专业图书馆。拥有文献资料总藏量 110 万册(件),年订购中外文报刊 1480 余种;各类声像、机读资料 500 余件,各类 CD-ROM 文献数据库 10 余种。馆藏文献资料除具有鲜明的经济和管理专业特色外,还拥有 2 万多册 MPA 及相关支撑专业的图书资料。学校 2003 年底还专门投资建立了专业学位教育阅览室,涵盖了 MPA、MBA 及 J.M 三个专业学位教育及其相关支撑专业的近 7 万册图书资料。同时我校图书馆还建立了拥有 158 台电脑的大型电子阅览室;拥有各类数据库 25 个,其中自建特色资料库 4 个;购置了容量达 3T 的大型存储设备,服务器全天 24 小时向校园网开放,提供信息服务。图书馆管理实现了信息化、集成化、系统化,能较好地满足 MPA 教学的文献资料需求。此外,公共管理学院的资料室也订购与储藏了数量较多的 MPA 专业期刊和书籍。

(3) 长期稳定的教学实习基地

我校现有实验室 37 个,实验室、实习场所及教学附属用房面积达 36611.1 平方米;1999 年以来新建、改建专业实验室、语言实验室、模拟法庭等 23 个,学校现有实习基地 47 个,其中校内 3 个,校外 44 个,如华财大厦、新一佳国际商学院等。为开门办学,公共管理学院先后两次冠名为新海财政金融学院和香江公共管理学院,新海集团和香江集团也成为我院长期稳定的教学实习基地。此外,与江西省、南昌市、赣州市的财政、税务、审计、劳动人事、社保等各级政府的职能部门一直保持密切的合作,拓展了学校办学的范围和场所。

2、丰富的办学经验

我校在 82 年的办学过程中积累了丰富的办学经验,这些宝贵经验可以梳理概括为:一是加强师资建设,构筑人才“大厦”。通过实施以事业留人、感情留人、待遇留人、环境留人和领导形象留人为核心的“凝聚力工程”来凝聚优秀师资;以“不求所有,但求所用”的思路提升师资层次;以“赣江学者计划”和“特聘教授计划”优化师资结构,打造精品师资。二是加强教学建设,打造品牌专业。根据市场需求,拓宽学科门类;紧跟时代要求,革新教学计划;启动“百课建设工程”,加强教材建设;推广多媒体教学,建设教学网络;加强教学研究,坚持科研兴教。三是实施学分制度,完善教学管理。在全国高校率先建立学分制教学管理体制;实行教学质量责任制;规范课程建设标准和主要教学环节质量标准;加强教学评估和检查督导。四是加强设施建设,改善办学条件。五是加强中心意识,搞好教学服务。我校从校领导及各职能部门到各个院系,历来都始终把学校的教学工作放在第一位。学校在年初制定的工作计划中把今年定为“质量年”,

一切为了更好地提高教学质量,急教学之所急,想教学之所想,积极主动做好教学服务工作。

同时,我校在 MPA 教学方面也积累了丰富的实践经验。据不完全统计,近五年来,我校受财政部、江西省有关职能部门委托,为其培训管理干部 120 批次。由于享有丰富的办学经验和良好的办学声誉,我校的办学不仅迈出江西,还走向世界。如我校从 2001 年起与澳大利亚南澳大学开展合作办学,成功举办了三期公共事务管理硕士培训班,开创了江西省中外合作培养公共管理硕士的先河,并受到就读学生与合作方——澳大利亚南澳大



学的一致好评，取得良好的社会效益；2004年9—10月，为张家口市国税局连续举办三期科级以上干部培训班，反响强烈，一些学员称赞我校为张家口国税局的“黄埔军校”。在这几年的教学实践中，逐步形成了自己的基本特色，即注重理论联系实际，强调实证研究，强调运用公共管理理论和知识解决实际问题的能力，培养学生具备“宽、新、实”的知识结构。这些都为我们承办MPA教育工作积累了良好而有益的教学、管理经验。我校开办MBA、JM项目多年，尤其是MBA项目，以其多年办学所形成的雄厚师资、优秀质量而享誉省内外，我校的MPA项目将充分借鉴MBA的办学经验，来提升和完善其教学体系和管理机制。此外，我们还虚心向具有MPA办学资格的兄弟院校学习，借鉴他们先进的办学经验。我校主动加强了与全国MPA专业硕士学位教育指导委员会及秘书处的联系，充分理解MPA的办学宗旨、教育特点及试办要求。经过我们的努力工作，2004年4月，全国MPA专业硕士学位教育指导委员会秘书处工作会议在我校召开，这是指导委员会及其秘书处对我校申办MPA的充分肯定和极大鼓舞。会议期间，我校MPA申办工作引起了与会专家们的浓厚兴趣，并一致给予很高的评价。

三、江财特色——三大优势与三个结合

江西财经大学按照“建江南名校”、“争创一流”高起点的办学思路，勇于进取、开拓创新。学校的办学指导思想是：以邓小平“三个面向”为指针，坚持教学研究型大学的发展方略，坚持以经济、管理类为主的多学科综合发展格局，坚持“做强做大”的发展思路，坚持立足江西、面向全国、走向世界的发展方向，不断推进教育创新，把江西财经大学建设成一所“在江西有优势，在华东有特色，在全国有影响”的一流高等财经学府，为社会培养符合“三个代表”要求，具有“信敏廉毅”素质的创业型人才。在这一指导思想的引导下，经过多年的教学科研实践，形成了江西财经大学三大办学优势，即主体学科优势、社会服务优势、社会支持优势。这三大优势是我校长期办学的经验积累和广泛的办学资源，在今后开展的MPA教育中，只要我们因势利导，把三大办学优势转化为MPA特色，实现良性互动，将使江西财经大学的MPA教育更具吸引力，更具办学成效。

（一）主体学科优势与MPA教学体系相结合

我校是一所以经济、管理类学科为主，兼有理学、工学、法学、文学等学科的多科性的高等院校。具体体现在：

1、在学校现有的26个硕士点中，属于经济、管理类的就有18个，占69%；其中经济类12个（产业经济学、财政学、政治经济学、国民经济学、西方经济学、劳动经济学、经济史、区域经济学、数量经济学、统计学、国际贸易学、世界经济），占46%；属管理类的有6个（社会保障、会计学、企业管理、技术经济及管理、管理科学与工程、旅游管理）占23%。

2、在2个专业学位中，工商管理硕士（MBA）属管理类，占50%。

3、在现有的四个博士点中，1个（管理科学与工程）属管理类，占25%；3个（产业经济学、财政学、政治经济学）属经济类，占75%；博士后流动站（应用经济学）属经济学类。

4、“九五”以来学校承担国家的社科基金项目 and 自然科学基金项目共有44项，其中属经济、管理类的有37项，占84%；在734项省部级项目中，属经济、管理类的有645



项,占87%:在获国家级、省部级的213项奖励中,属经济、管理类的有198项,占93%。

以上数据和资料表明,我校的学科建设实现了经济和管理两大类的主体特色。这是我校“三有”的重要体现,在江西是绝无仅有的突出优势。

《公共管理硕士专业学位培养方案》明确指出:公共管理学是一门应用管理学、政治学、经济学等多学科理论与方法专门研究公共组织尤其是政府组织的管理活动及基本规律的学科体系。《方案》中所列举的三门学科恰恰有两门是学校的主体学科。另外,学位办【2003】15号通知所列举的九门核心课程中,其中两门课(社会主义建设理论与实践、外国语)系各专业必修课,一门课属政治类(政治学)、一门课属法学(行政法),其余五门课都属于经济类和管理类(公共管理、公共政策分析、公共经济学、定量分析方法、信息技术及应用)。这样,学校的主体学科完全可以在MPA教育体系中发挥巨大优势,从而为MPA教育实施奠定坚实的学科基础。

(二) 社会服务优势与MPA教学实践相结合

我校始终把理论与实际相结合、开门办学、服务社会作为自己的办学理念。自1978年开始,我校按照财政部的要求,连续6年为财政、税务部门 and 建设银行系统举办了6期全国干部培训班。从1985年到现在,为各级政府职能部门办班400多期,为企业办班1000多期。尤其是我校管理体制从财政部下放到江西省后,我们更清楚地认识到,学校要获得大发展,就必须自觉地融于江西的发展格局之中,进一步增强社会服务意识,充分发挥人才库、思想库和智囊团的作用,积极主动为地方经济建设和社会发展服务,并在服务社会中发展和壮大自己。因此,在进入新世纪后,学校积极开展“校企(县)联姻”活动,先后为12个县(市)制订了县域经济发展战略和总体规划,与江铃集团、南昌金圣集团、江西乳品厂等20多家企业建立了校企联姻关系;承担了省经贸委、省财政厅、省国税局、省地税局、省劳动人事厅、省社保局、省交通厅等政府部门的大量横向课题;在校师生5万余人次参加各类“科技兴企”、“科技兴农”活动。对此,江西省委、省政府给予了高度评价。这些开门办学的举措说明了学校得到社会各界的充分信任和大力支持,也说明了我校在全社会可挖掘的办学资源非常广阔。这就为MPA教育的开展奠定了坚实的社会基础。

此外,1998年我校成为江西省首家MBA办学点,先后招生六期,共招生1578人,累计毕业人数为728人,为企业(包括部分政府与事业单位)培养了大量的人才。与此同时,我校在为社会办学过程中也积极涉足MPA教育领域,从2001年起我校即与澳大利亚南澳大学合作,成功地举办了三期公共事务管理硕士课程进修班,开创了江西省中外合作培养公共管理硕士的先河,取得良好的社会效益和办学经验。

改革开放以来,不仅是我校各项事业快速发展的新时期,同时也是我校社会服务功能不断增强、社会服务优势不断凸现的新时期。我校为地方经济服务的能力不断提高,为社会各界服务的领域不断拓宽,和地方政府、公共机构和企业的联系更加紧密,学校的社会声誉也越来越高。在此基础上,我校还建立了一系列的教学实习基地。省市两级的很多政府机构如财政、税务、社保、人事、国土等部门都积极为我校MPA教学实践活动提供了便利的实习场所和各种其他有利条件。

我校社会服务优势与举办MPA教育的有机结合,将进一步发挥我校的社会服务优势,拓宽社会服务领域,更好地为政府部门、非盈利组织培养人才,从而使我校“服务社会”



的理念更加彰显；同时也使我校举办 MPA 教育具有了更广阔的领域和更充足的生源。两者相辅相成，相得益彰。

（三）社会支持优势与 MPA 培养目标相结合

公共管理专业硕士是为适应公共管理现代化、科学化、专业化的要求而设立的，其培养目标是政府部门及非政府公共机构培养德才兼备、适应社会主义现代化建设需要的高层次、复合型、应用型公共管理专门人才。

从宏观层面分析，在我国加快东部大开放、西部大开发的战略背景下，处于承东接西的中部地区不应该成为“凹陷的中部”。基于这样的分析，江西省委、省政府适应形势的发展要求，坚持大开放主战略，坚持“三个基地、一个后花园”的战略定位（把江西建设成为承接东部产业转移的基地、优质农副产品供应的基地、劳动力输出的基地和旅游观光的“后花园”），适时提出实现江西在中部地区率先崛起的目标。经济要发展，关键在人才。而现阶段江西公务员和事业单位专业技术人员中高层次人才奇缺已是不争的事实。对江西而言，无论是从对 MPA 人才需求的数量、质量分析，还是从市场反映方面考察，都显示出增设 MPA 新的办学点的必要性和紧迫性（具体分析见第一部分）。加快培养一大批 MPA 人才，为江西实现在中部地区的崛起提供强大的智力支持和人才保证，成为全省上下的肺腑心声和共同愿望，我省对 MPA 教育寄予厚望和热诚支持。

2002 年 5 月 10 日，江西省委书记孟建柱同志来我校视察工作时指出：江西经济要大发展需要大量的财经管理人才；江西财大是一所很有特色、很有潜力、很有希望的学校，希望江西财大不断上规模、上水平，面向社会、面向现代化、面向未来、面向市场，培养大批自主自强的创新人才，培养社会适应能力强的复合型人才，把江西财大建成我国中部地区一流的财经类高等院校。省委副书记、省长黄智权在政府工作报告中明确把江财作为我省重点支持发展的高校之一。主管教育的副省长赵智勇在 2002 年 9 月视察我校迎接教育部本部教学水平评估工作时指出：倾力支持江西财大建设和发展，尽早实现“在江西有优势，在华东有特色，在全国有影响”的全国一流高等财经学府的目标。

在申办 MPA 办学资格的过程中，我校得到了众多政府部门的鼎力支持。如江西省人民政府学位委员会、江西省发展和改革委员会、江西省人事厅、江西省财政厅、江西省审计厅、江西省劳动和社会保障厅、江西省工商行政管理局、江西省统计局、江西省国家税务局、南昌市国家税务局、南昌市地方税务局等。这些部门或来函支持我校申报 MPA，或要求我校根据财经类院校特色，专门为其培训干部队伍，提高干部队伍的经济管理素质。

江西省人民政府学位委员会认为“该校为申报 MPA 培养资格进行了积极的准备工作，在加强学科建设、夯实学科基础的同时，主动参与了全国 MPA 专业硕士学位教育委员会的各项活动，熟悉了 MPA 教育的各项要求和培养过程，为今后加强 MPA 教育制度建设和规范 MPA 教育工作做好了充分准备。”“目前，江西仅有南昌大学一所 MPA 培养单位，远不能适应我省经济建设和社会发展对高层次实用型管理人才的培养需要。为更好地发挥江西财经大学经济管理专业在我省公共管理人才培养中的作用，我委支持江西财经大学申请新增公共管理硕士专业学位培养单位。”

江西省地税局认为“目前全省地税系统共有 10643 人，其中具有本科学历者 30.5%，具有研究生学历者 0.6%，高层次专业人才培养的任务仍然很重。为更好满足我省各级地税



部门公共管理专业人才的需求，不断提高各级地税工作人员的素质，充分支持江西财经大学申办公共管理专业硕士学位教育”。

江西省发展和改革委员会认为“江西财经大学为我省的行政机关、事业单位及其他非政府公共部门培养了一大批公共经济与公共管理工作的专业人才，具有较强阵容的培养公共管理专业硕士学位的师资队伍，科研成果处于全省领先地位，在国内同类院校中有重要影响，具备培养公共管理硕士学位的条件。”

江西省人事厅认为“江西财经大学办学历史悠久，具有经济管理特色，同时多年来一直坚持教学和科研相结合的发展战略，已自觉地融于江西的发展格局中，具备人才库、思想库和智囊团的作用，有能力培养公共管理专业硕士。”

江西省财政厅认为“江西财经大学为我省培养了大批优秀的财政和税务干部，其中大量成为我省各级财税机关的业务骨干，有足够的实力培养公共管理专业硕士。”

江西省审计厅认为“江西财经大学在办学规模和层次、科研成果数量和档次、师资队伍整体水平和经济决策咨询能力、学生综合素质等方面在江西有明显的总体优势，具备了培养公共管理专业硕士学位的条件。”

江西省劳动和社会保障厅认为“江西财经大学在公共管理学科领域学科齐全、办学层次较高、师资力量较雄厚，举办 MPA 教育有利于其充分发挥经济与管理类专业主体优势，从而更好满足我省公共部门对高层次、应用型公共管理人才的需求。我们愿对该校举办公共管理专业硕士学位教育给予力所能及的支持。”

从以上可以看出，强大的社会支持是基于全省对 MPA 人才的强烈需求和对我校办学水平的高度评价所作出的明智之举，体现的并不是一种行政命令，而是一种“双赢”，这种潜在优势必将转化为 MPA 人才培养的现实优势。毫无疑问，在江西省增设公共管理硕士专业学位培养单位，不仅可以更好地满足江西省党政机关、事业单位、社会中介组织、科研教学单位和企业等对 MPA 管理人才的需求，为江西省实现中部地区崛起的奋斗目标提供强有力的人才保证和智力支持，而且对于在江西这样一个革命老区全面建设小康社会具有特别重大的意义。

附件 1 与公共管理专业相关的学科点建设情况

附件 2: 公共管理学科点梯队及主要学术骨干简况

附件 3: MPA 课程设置

附件 4: MPA 核心课程任课教师情况一览表

附件 5: 江西财经大学公共管理硕士（MPA）研究生考试管理办法

附件 6: 江西财经大学公共管理硕士（MPA）教师教学质量评估办法

附件 7: 江西财经大学 MPA 教育中心任课教师教学质量评价表

附件 8: 江西财经大学 MPA 研究生任课教师管理办法

附件 9: 江西财经大学 MPA 教育中心校外聘请 MPA 教师授课的暂行管理办法

附件 10: 江西财经大学公共管理硕士（MPA）研究生学籍管理细则

博士后流动站专题



我省首家博士后科研流动站进驻江财

10月12日清晨，综合楼前花团锦簇，彩球飘飘，横幅高悬，晨曦里站着一支意气风发的队伍。江西财经大学应用经济学博士后科研流动站揭牌仪式在这里举行。这也是我省首家博士后科研流动站，首批进站的博士有三名。

揭牌仪式由校党委伍世安书记主持，江西省人事厅厅长赣员宣读了关于设立我校博士后科研流动站的文件。江西省省长助理熊盛文发表讲话，肯定了江财各项事业的迅速发展，希望江财能为实现我省“科教兴赣”的宏图提供强有力的人才保证和智力支持，他还代表省政府颁发了博士后研究资助金10万元。

廖进球校长在仪式上表示我校将进一步落实“以人为本”的发展战略，积极从多方面为博士后流动站创造良好的条件，力争将流动站建设成为高层次优秀人才的培养基地，成为推动科学建设的重要力量。

随后，在一片鲜花礼炮、锣鼓号角声中，三名新进站的博士与廖校长当场签约。博士代表袁红林在仪式上表示将不负众望，勇担责任，为推动博士后流动站工作贡献自己的力量。



在校党委、校行政的领导下，我们组织编写了2004年度《江西财经大学年鉴》。编写过程中，我们力求真实、准确地记录学校的主要工作，全面、系统地反映学校建设、发展和改革前进的情况，以便为领导决策提供参考，制定规划提供依据，为今后校史编写积累资料。

《江西财经大学年鉴》属连续性编研资料，每年一本。本《年鉴》所反映的内容时间上除有特殊说明外，均为2004年1月1日至2004年12月31日。本《年鉴》编写过程中，我们得到了学校领导及各部门、学院的大力支持，在此表示衷心感谢。由于人手有限，时间仓促，难免存在疏漏与不足，敬请批评与指正，我们将在今后的工作中不断求索，不断改进。

档案馆
二〇〇五年十月

主 审：李金云

主 编：周冬梅

张宠平

参 编：乔建惠

杨 旻

阳 珊

章旭光

承 编：江西财经大学档案馆

地 址：南昌市昌北江西财经大学蛟桥园

邮 编：330013

电 话：0791-3816625

传 真：0791-3816939

邮 箱：jcdas@sina.com